



RAPORT O STANIE GMINY OSIEK ZA 2025 ROK

Osiek, maj 2026r.

Spis treści

1.	WSTĘP.....	3
2.	CHARAKTERYSTYKA GMINY, DEMOGRAFIA.....	4
3.	SYTUACJA FINANSOWA.....	8
4.	MIENIE KOMUNALNE.....	17
5.	GŁÓWNE INWESTYCJE.....	18
6.	FUNDUSZ SOŁECKI.....	27
7.	ZAGOSPODAROWANIE PRZESTRZENNE.....	30
8.	OŚWIATA I WYCHOWANIE.....	30
9.	KULTURA, SPORT.....	72
10.	WSPÓŁPRACA Z ORGANIZACJAMI POZARZĄDOWYMI.....	81
11.	ZABYTKI.....	83
12.	POMOC SPOŁECZNA.....	85
13.	OPIEKA ZDROWOTNA.....	116
14.	BEZPIECZEŃSTWO, OCHRONA PRZECIWOŻAROWA.....	119
15.	OCHRONA LUDNOŚCI I OBRONA CYWILNA.....	123
16.	DZIAŁANIA W ZAKRESIE OCHRONY ŚRODOWISKA.....	126
17.	PROGRAM OPIEKI NAD ZWIERZĘTAMI.....	132
18.	PRZYNALEŻNOŚĆ GMINY DO STOWARZYSZEŃ.....	134
19.	INFORMACJA O PODJĘTYCH UCHWAŁACH RADY MIEJSKIEJ W OSIEKU W 2025 ROKU...	135
20.	WSKAZANIE PRIORYTETÓW NA KOLEJNY ROK.....	139
21.	PODSUMOWANIE.....	139

1. WSTĘP

Szanowni Państwo,

Zgodnie z art. 28aa ustawy o samorządzie gminnym, przedstawiam raport o stanie Gminy Osiek za 2025 rok. Raport zawiera podstawowe informacje, dane statystyczne i jest spojrzeniem na aktualną sytuację gminy. Nie jest dogłębną analizą poszczególnych obszarów działania gminy, ale zbiorem informacji pozwalających przeanalizować różne sfery funkcjonowania naszego lokalnego samorządu. Zebrane informacje przygotowane zostały przez pracowników merytorycznych Urzędu Miasta i Gminy w Osieku oraz pracowników jednostek organizacyjnych.

Chcę podkreślić, iż w analizowanym okresie czasu konsekwentnie realizuję i dążę do poprawy jakości życia naszych Mieszkańców, podejmuję działania mające na celu zwiększenie dostępności usług publicznych, zarówno dla najmłodszych jak i seniorów.

Mam nadzieję, że lektura raportu pozwoli Państwu dostrzec z jaką odpowiedzialnością i zaangażowaniem podchodzimy do zarządzania gminą. Zachęcam do wspólnego dialogu i zaangażowania w kształtowanie naszej wspólnej przyszłości.

Dziękuję wszystkim za działania na rzecz społeczności lokalnej. Dziękuję przedstawicielom parlamentu i senatu z naszego regionu, którzy w swojej działalności zawsze pamiętają o naszej Małej Ojczyźnie oraz służą swoją pomocą i wsparciem. Dziękuję władzom wojewódzkim, samorządowi powiatu, Radnym Rady Miejskiej w Osieku wszystkim pracownikom Urzędu Miejskiego oraz jednostek organizacyjnych gminy, przewodniczącemu zarządu osiedla w Osieku, sołtysom, druhom z Ochotniczych Straży Pożarnych, a także wszystkim tym, których nie sposób tu wymienić, a przyczynili się do rozwoju naszej gminy.

Z poważaniem

Burmistrz Miasta i Gminy

Magdalena Marynowska

2. CHARAKTERYSTYKA GMINY, DEMOGRAFIA.

Gmina Osiek położona jest we wschodniej części Wyżyny Świętokrzyskiej na krawędzi wysoczyzny, która łagodnie spływa do doliny Wisły, w południowo wschodniej części powiatu staszowskiego w woj. świętokrzyskim. Graniczy z gminami: Łoniów, Rytwiany, oraz miastami – gminami: Staszów i Połaniec. Północna i południowo-zachodnia część gminy ma charakter leśny, wschodni rejon - z najwyższej klasy glebami ma charakter rolniczy, natomiast centrum gminy stanowi miasto Osiek, które należy do najstarszych osad na terenie ziemi sandomierskiej. Pierwsza wzmianka o Osieku pochodzi z 1020 r., kiedy to Bolesław Chrobry dał wieś Osiek benedyktynom świętokrzyskim. Początki osadnictwa na obszarze osieckiej gminy datuje się na okres starszej epoki kamienia zwanej paleolitem, odkryte obozowisko związane z kulturą świderską, którą datuje się na przełom XI/X wieku p.n.e.

Powierzchnia całkowita gminy wynosi 12933 ha z tego na grunty sołectw i miasta przypada 10316 ha, a pozostałą część stanowią lasy państwowe tj. 2617 ha. Gmina podzielona jest na 18 jednostek pomocniczych tj.:

1) Miasto Osiek,

2) Sołectwa: Bukowa, Suchowola, Pliskowola, Niekrasów, Ossala, Strużki, Mucharzew, Tursko Wielkie, Długołęka, Lipnik, Kąty, Trzcianka, Trzcianka-Kolonia, Matiaszów, Szwagrów, Niekurza, Sworoń.

Na terenie gminy Osiek mieszkało według stanu na dzień 31 grudnia 2025 roku 7465 mieszkańców. Były to osoby zameldowane na pobyt stały i czasowy, w tym 29 osób zameldowanych na pobyt czasowy.

Na terenie wiejskim zamieszkuje **5485 osób**, natomiast w mieście Osiek **1980 osób**.

Liczba mieszkańców gminy Osiek w stosunku do roku 2024 zmniejszyła się o 65 osób (w tym miasto- 14 osób, wieś – 51 osób).

Podział mieszkańców wg płci:

- Kobiety - 3715
- Mężczyźni - 3750

Na terenie gminy Osiek w 2025 roku niewiele więcej zamieszkiwało mężczyzn niż kobiet.

Wykres nr 1. Podział mieszkańców gminy Osiek wg płci.

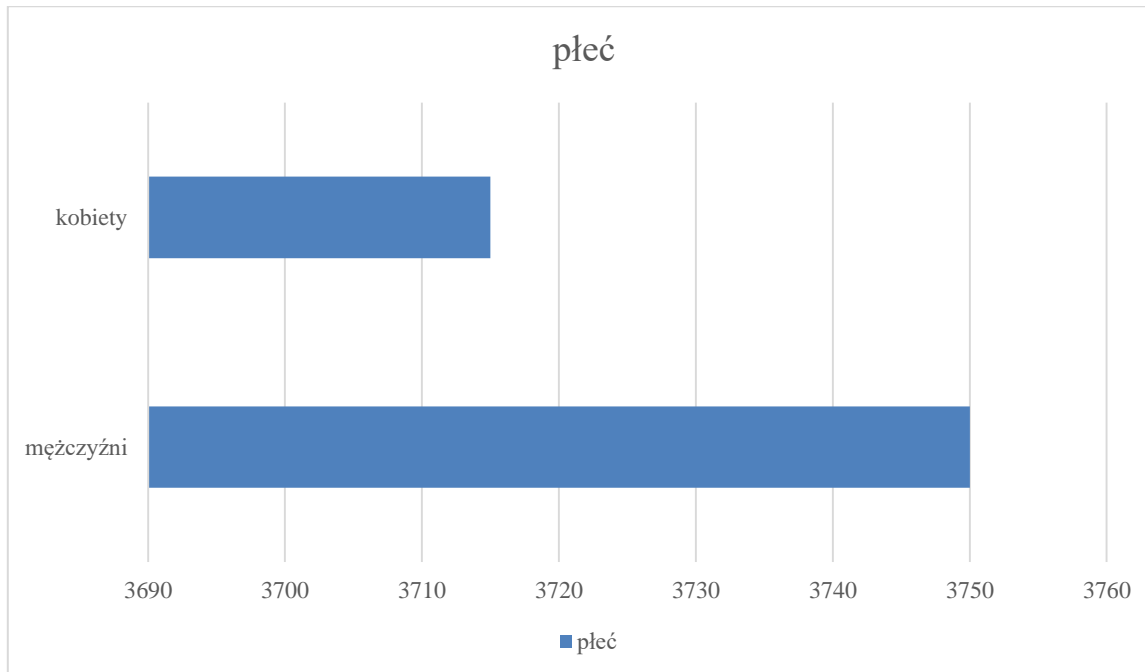

W zakresie ewidencji ludności dokonano:

- 145 zameldowań na pobyt stały,
- 8 zameldowań na pobyt czasowy (w tym 3 dotyczące cudzoziemców),
- 202 wymeldowania z pobytu stałego.
- Wydano 215 zaświadczeń o zameldowaniu, w odpowiedzi na składane wnioski udostępniono dane osobowe dla 12 osób.

Statystyka zgonów i urodzeń w 2025r. przedstawiała się następująco:

- Liczba zgonów – 84 osób (w tym kobiet - 40 i mężczyzn- 44),
- Liczba urodzeń – 52 osób (w tym dziewcząt - 22 i chłopców - 30).

Tabela nr 1. Urodzenia i zgony w 2025 roku na terenie gminy Osiek.

	Liczba urodzeń	Liczba zgonów
Kobiety	22	40
Mężczyźni	30	44
Razem	52	84

Wykres nr 2. Struktura urodzeń i zgonów w roku 2025 na terenie gminy Osiek z podziałem na kobiety i mężczyzn.

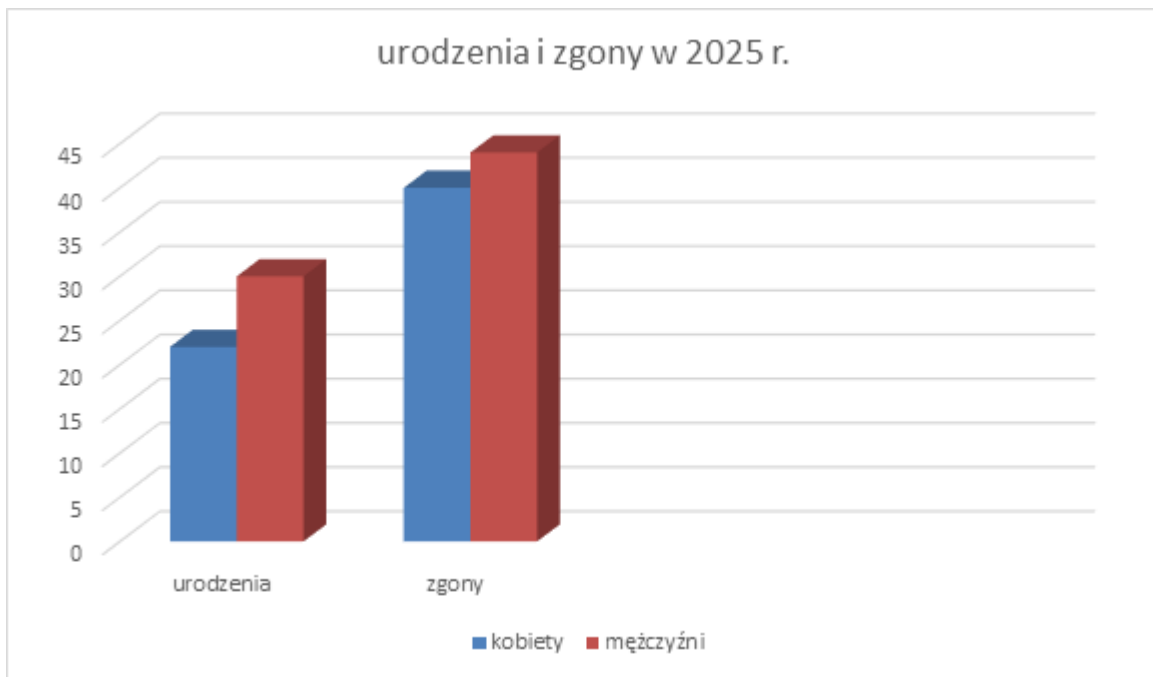

W roku 2025 odnotowano sukcesywny spadek urodzeń, co w połączeniu ze znacznym wzrostem liczby zgonów daje ujemną wartość przyrostu naturalnego. Tendencja spadkowa pogłębia się z roku na rok.

Tabela nr 2. Podział wiekowy osób zameldowanych na pobyt stały i czasowy na terenie gminy Osiek wg stanu na dzień 31.12.2025r.

	<18	Dorośli	0-6		7-15		16-19		20-60	20-65	Pow. 60	Pow. 65	razem		ogółem
			K	M	K	M	K	M	K	M	K	M	K	M	
Miasto	360	1620	49	48	99	105	52	50	532	595	278	172	1010	970	1980
Wieś	951	4534	149	159	267	259	114	121	1442	1785	733	456	2705	2780	5485
RAZEM	1311	6154	198	207	366	364	166	171	1974	2380	1011	628	3715	3750	7465

Wykres nr 3. Struktura wiekowa osób zameldowanych na pobyt stały i czasowy na terenie gminy Osiek.

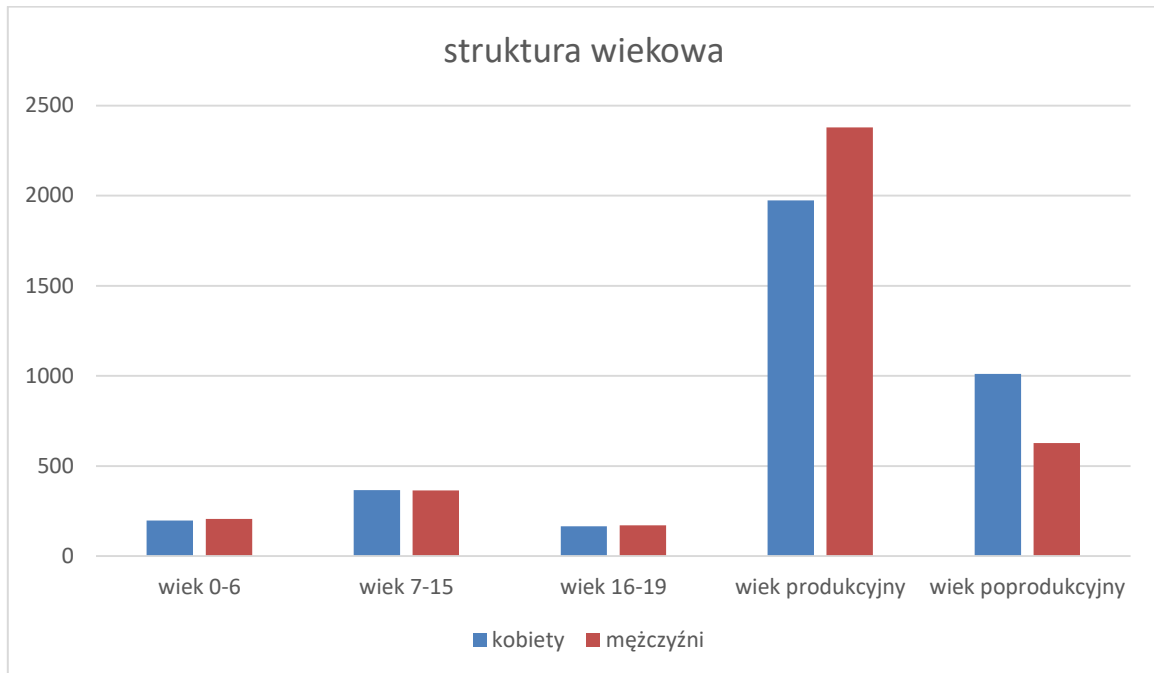

Analiza ekonomicznej struktury wiekowej ludności w gminie Osiek pokazuje, że osoby w wieku produkcyjnym są największą grupą w gminie, większość stanowią mężczyźni, jest ich 2380, kobiet zaś 1974.

Najmniejszą grupę w gminie tworzą osoby w przedziale wiekowym 16-19 lat. Wśród mieszkańców w wieku poprodukcyjnym pojawia się znaczna przewaga kobiet.

Tabela nr 4. Mieszkańcy Miasta i Gminy Osiek według miejscowości stan na dzień 31.12.2025r.

L.p.	Miejscowość	Ogółem		
		Kobiety	Mężczyźni	Razem
1.	Bukowa	145	145	290
2.	Długołęka	148	141	289
3.	Kąty	28	36	64
4.	Lipnik	39	47	86
5.	Matiaszów	92	83	175
6.	Matiaszów-Staszówek	17	25	42
7.	Mucharzew	127	129	256
8.	Nakół	22	25	47
9.	Niekrasów	101	102	203
10.	Niekurza	99	99	198
11.	Ossala	228	241	469
12.	Ossala-Lesisko	21	30	51
13.	Pliskowola	446	456	902
14.	Strużki	57	57	114
15.	Suchowola	518	526	1044
16.	Sworoń	74	73	147
17.	Szwagrów	232	250	482
18.	Trzcianka	88	107	195

19.	Trzcianka-Kolonia	52	38	90
20.	Tursko Wielkie	109	104	213
21.	Tursko Wielkie-Karczmisko	2	1	3
22.	Tursko Wielkie-Kolonia	27	24	51
23.	Tursko Wielkie-Koziarówka	3	7	10
24.	Tursko Wielkie-Zagumnie	30	34	64
25.	Osiek	1010	970	1980

W Urzędzie Stanu Cywilnego w Osieku w minionym roku zarejestrowano 27 małżeństw, w tym 6 ślubów cywilnych.

W 2025 roku zostały złożone wnioski dla 17 par małżeńskich, które zawarły związek małżeński w 1975 roku o uhonorowanie Medalem Za Długoletnie Pożycie Małżeńskie przyznawane przez Prezydenta Rzeczypospolitej Polskiej.

3. SYTUACJA FINANSOWA

Dochody ogółem

81 506 626,56 zł

wykonane w 2025 r.

+44,78%

do roku 2024

Dochody ogółem na mieszkańca

10 918,50 zł

wykonane w 2025 r.

+46,04%

do roku 2024

Dochody bieżące na mieszkańca

7 313,72 zł

Wartość wskazuje na poziom transferów bieżących do budżetu.

Dochody majątkowe na mieszkańca

3 604,78 zł

Wartość wskazuje na skuteczność działań w zakresie pozyskiwania dodatkowych środków na inwestycje.

Dochody własne na mieszkańca

4 408,24 zł

Wartość wskazuje na poziom samodzielności finansowej jednostki i poziom elastyczności budżetu.

Dochody unijne na mieszkańca

741,91 zł

Wartość wskazuje na aktywność jednostki w zakresie pozyskiwania środków zewnętrznych.

Najważniejszym źródłem dochodów Gminy Osiek w 2025 roku były środki otrzymane z Rządowego Funduszu Polski Ład: Program Inwestycji Strategicznych na realizację zadań inwestycyjnych. Wpływy w kwocie 19 801 967,95 zł stanowiły 24,29% wszystkich dochodów Gminy. Pięć najistotniejszych pozycji po stronie dochodowej budżetu Gminy składa się łącznie na 80,63% wszystkich wpływów. Najważniejszym źródłem dochodów własnych Gminy Osiek w 2025 roku były wpływy z podatku dochodowego od osób fizycznych, które wyniosły 18 300 114,20 zł i generowały 22,45% wpływów do budżetu. Istotnymi źródłami dochodów własnych gminy były również wpływy z podatku od nieruchomości, wpływy z różnych dochodów oraz wpływy z usług, wykonane odpowiednio w wysokości 10 153 111,06 zł, 1 295 376,83 zł i 787 478,67 zł.

Wykres nr 4.: 10 głównych źródeł dochodów Gminy Osiek w 2025 roku



Tabela 5: Dochody Gminy Osiek w 2025

Paragraf	Wyszczególnienie	Wartość (w zł)
637	Środki otrzymane z Rządowego Funduszu Polski Ład: Program Inwestycji Strategicznych na realizację zadań inwestycyjnych	19 801 967,95
001	Wpływy z podatku dochodowego od osób fizycznych	18 300 114,20
031	Wpływy z podatku od nieruchomości	10 153 111,06

Paragraf	Wyszczególnienie	Wartość (w zł)
292	Subwencje ogólne z budżetu państwa	9 787 594,92
201	Dotacja celowa otrzymana z budżetu państwa na realizację zadań bieżących z zakresu administracji rządowej oraz innych zadań zleconych gminie (związkom gmin, związkom powiatowo-gminnym) ustawami	7 674 952,20
625	Dotacja celowa w ramach programów finansowych z udziałem środków europejskich oraz środków, o których mowa w art. 5 ust. 3 pkt 5 lit. a i b ustawy, lub płatności w ramach budżetu środków europejskich, realizowanych przez jednostki samorządu terytorialnego	5 423 392,60
203	Dotacja celowa otrzymana z budżetu państwa na realizację własnych zadań bieżących gmin (związków gmin, związków powiatowo-gminnych)	2 880 575,82
097	Wpływy z różnych dochodów	1 295 376,83
275	Środki na uzupełnienie dochodów gmin	1 073 043,33
633	Dotacja celowa otrzymana z budżetu państwa na realizację inwestycji i zakupów inwestycyjnych własnych gmin (związków gmin, związków powiatowo-gminnych)	1 023 475,78
083	Wpływy z usług	787 478,67
609	Środki z Funduszu Przeciwdziałania COVID-19 na finansowanie lub dofinansowanie kosztów realizacji inwestycji i zakupów inwestycyjnych związanych z przeciwdziałaniem COVID-19	556 210,60
046	Wpływy z opłaty eksploatacyjnej	475 525,53
032	Wpływy z podatku rolnego	467 576,93
034	Wpływy z podatku od środków transportowych	363 283,28
050	Wpływy z podatku od czynności cywilnoprawnych	243 738,00
033	Wpływy z podatku leśnego	172 773,36
217	Środki otrzymane z państwowych funduszy celowych na realizację zadań bieżących jednostek sektora finansów publicznych	165 395,23
092	Wpływy z pozostałych odsetek	96 512,74
075	Wpływy z najmu i dzierżawy składników majątkowych Skarbu Państwa, jednostek samorządu terytorialnego lub innych jednostek zaliczanych do sektora finansów publicznych oraz innych umów o podobnym charakterze	95 448,39
048	Wpływy z opłat za zezwolenia na sprzedaż napojów alkoholowych	90 200,41
002	Wpływy z podatku dochodowego od osób prawnych	71 367,55
246	Środki otrzymane od pozostałych jednostek zaliczanych do sektora finansów publicznych na realizację zadań bieżących jednostek	66 145,30

Paragraf	Wyszczególnienie	Wartość (w zł)
	zaliczanych do sektora finansów publicznych	
091	Wpływy z odsetek od nieterminowych wpłat z tytułu podatków i opłat	65 828,81
630	Dotacja celowa otrzymana z tytułu pomocy finansowej udzielanej między jednostkami samorządu terytorialnego na dofinansowanie własnych zadań inwestycyjnych i zakupów inwestycyjnych	50 400,00
205	Dotacja celowa w ramach programów finansowanych z udziałem środków europejskich oraz środków, o których mowa w art. 5 ust. 3 pkt 5 lit. a i b ustawy, lub płatności w ramach budżetu środków europejskich, realizowanych przez jednostki samorządu terytorialnego	46 172,00
236	Dochody jednostek samorządu terytorialnego związane z realizacją zadań z zakresu administracji rządowej oraz innych zadań zleconych ustawami	45 521,89
087	Wpływy ze sprzedaży składników majątkowych	39 405,17
036	Wpływy z podatku od spadków i darowizn	28 413,56
269	Środki z Funduszu Pracy otrzymane na realizację zadań wynikających z odrębnych ustaw	25 806,78
027	Wpływy z części opłaty za zezwolenie na sprzedaż napojów alkoholowych w obrocie hurtowym	21 627,04
069	Wpływy z różnych opłat	20 531,70
041	Wpływy z opłaty skarbowej	20 370,00
084	Wpływy ze sprzedaży wyrobów	17 682,91
628	Środki otrzymane od pozostałych jednostek zaliczanych do sektora finansów publicznych na finansowanie lub dofinansowanie kosztów realizacji inwestycji i zakupów inwestycyjnych jednostek zaliczanych do sektora finansów publicznych	14 862,71
062	Wpływy z opłat za zezwolenia, akredytacje oraz opłaty ewidencyjne, w tym opłaty za częstotliwości	13 571,89
232	Dotacja celowa otrzymana z powiatu na zadania bieżące realizowane na podstawie porozumień (umów) między jednostkami samorządu terytorialnego	7 000,00
043	Wpływy z opłaty targowej	5 445,00
096	Wpływy z otrzymanych spadków, zapisów i darowizn w postaci pieniężnej	5 000,00
064	Wpływy z tytułu kosztów egzekucyjnych, opłaty komorniczej i kosztów upomnień	4 834,80

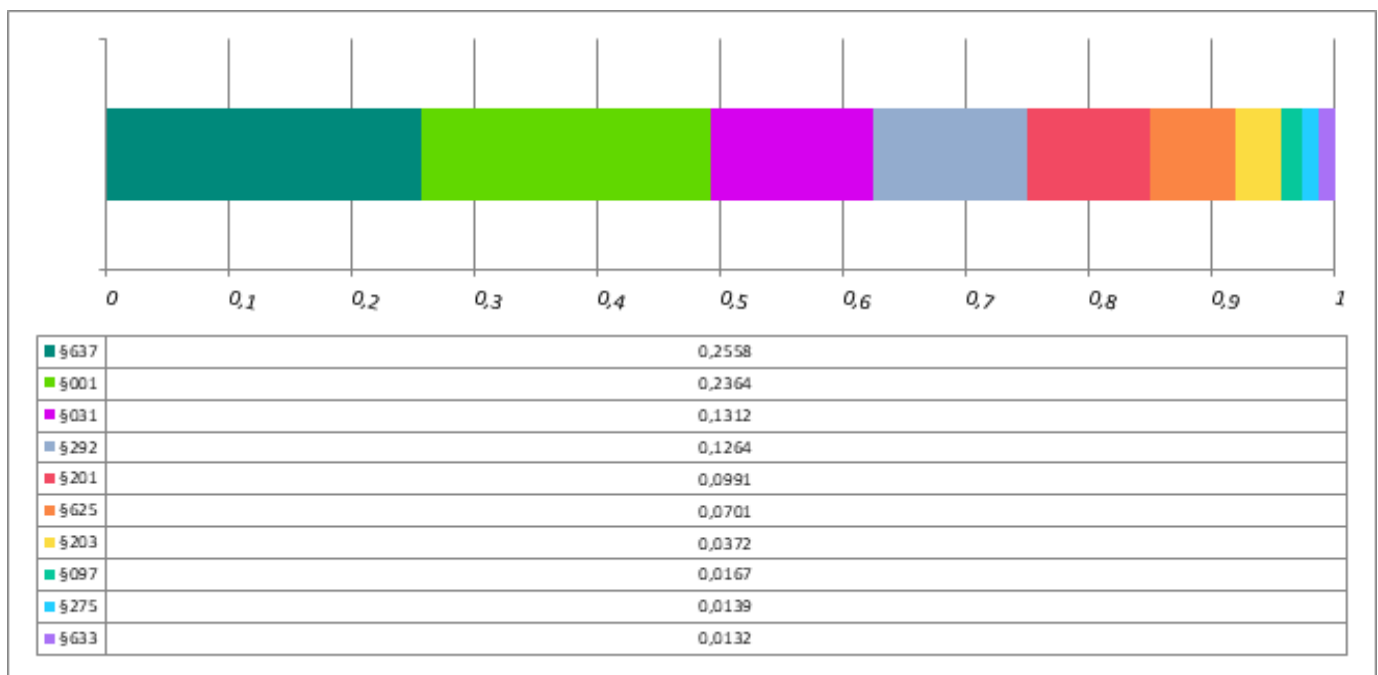
Paragraf	Wyszczególnienie	Wartość (w zł)
047	Wpływy z opłat za trwałe zarząd, użytkowanie i służebności	4 749,95
206	Dotacja celowa otrzymana z budżetu państwa na zadania bieżące z zakresu administracji rządowej zlecone gminom (związkom gmin, związkom powiatowo-gminnym), związane z realizacją świadczenia wychowawczego stanowiącego pomoc państwa w wychowywaniu dzieci	2 000,00
094	Wpływy z rozliczeń/zwrotów z lat ubiegłych	1 722,00
035	Wpływy z podatku od działalności gospodarczej osób fizycznych, opłacanego w formie karty podatkowej	336,64
210	Środki z Funduszu Pomocy na finansowanie lub dofinansowanie zadań bieżących w zakresie pomocy obywatelom Ukrainy	83,03
077	Wpłaty z tytułu odpłatnego nabycia prawa własności oraz prawa użytkowania wieczystego nieruchomości	0,00
055	Wpływy z opłat z tytułu użytkowania wieczystego nieruchomości	0,00
095	Wpływy z tytułu kar i odszkodowań wynikających z umów	0,00
049	Wpływy z innych lokalnych opłat pobieranych przez jednostki samorządu terytorialnego na podstawie odrębnych ustaw	0,00
	Razem	81 506 626,56

Wykres nr 5: Dochody Gminy Osiek wg kategorii w 2025 roku w porównaniu do lat 2021-2024

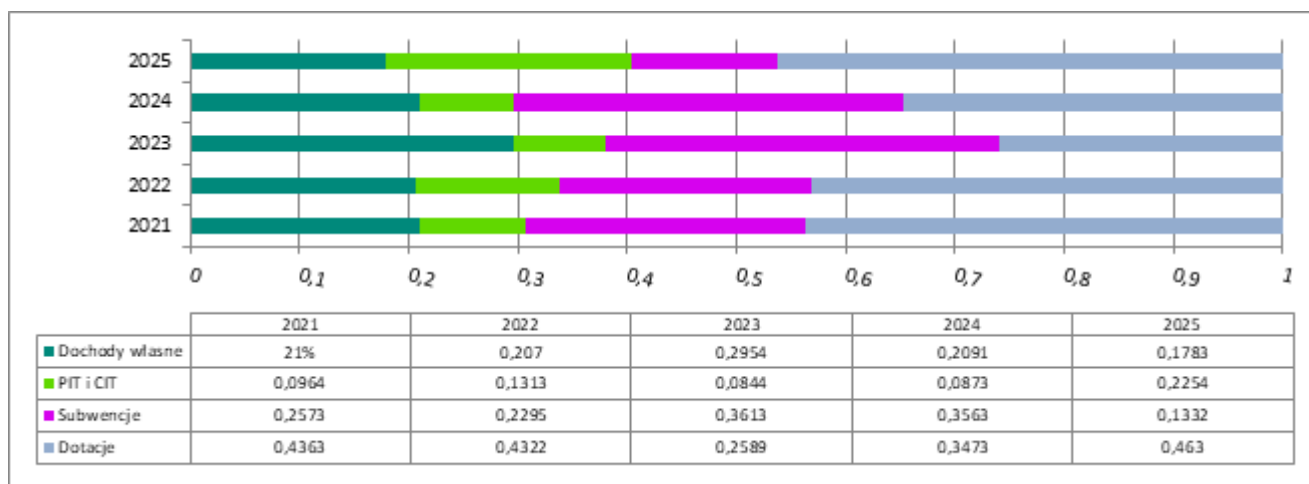

*z uwagi na pośredni charakter w ramach zestawienia z dochodów własnych wydzielono PIT i CIT

Wykres nr 6: Dochody podatkowe Gminy Osiek wg kategorii w 2025 roku w porównaniu do lat 2021-2024

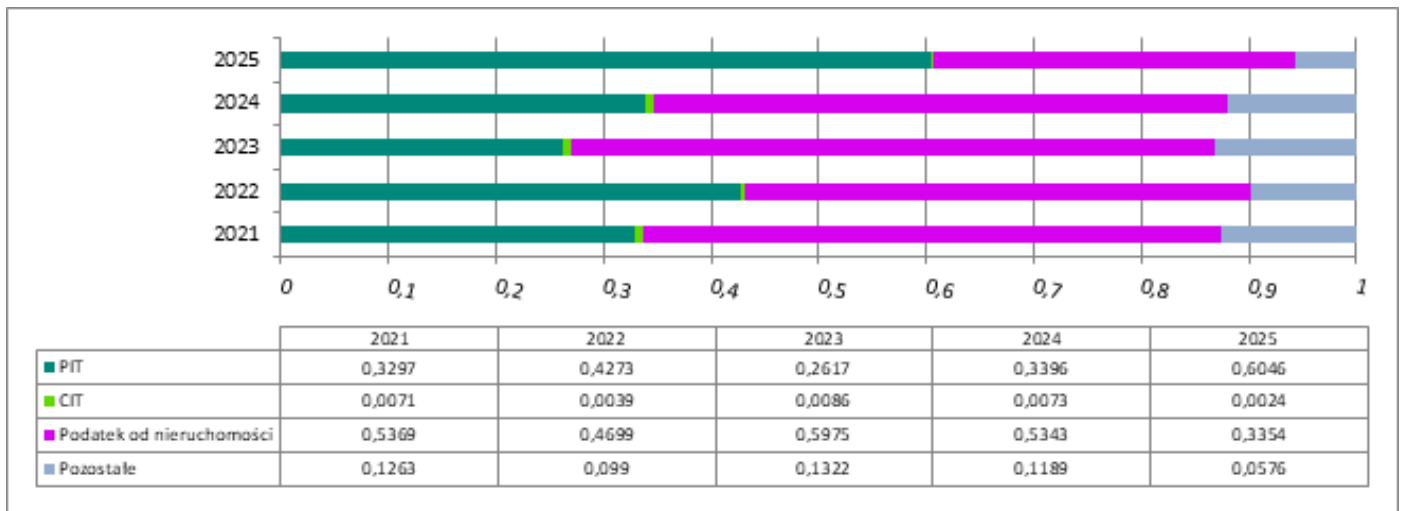

Łączny koszt skutków obniżenia górnych stawek podatkowych w 2025 roku: 1 216 004,14 zł.

Łączny koszt udzielenia ulg i zwolnień podatkowych w 2025 roku: 0,00 zł.

Udział dotacji inwestycyjnych w dochodach ogółem

32,97%

+ 16,99 pp.

do roku 2024

W strukturze dochodów budżetowych Gminy Osiek w 2025 roku znalazły się dotacje inwestycyjne. Wartość wykonanych dotacji w 2025 roku wyniosła 26 870 309,64 zł, z czego 5 423 392,60 zł było środkami pochodzącymi z budżetu środków europejskich.

Wydatki

Wydatki ogółem

80 174 700,97 zł

wykonane w 2025 r.

+35,61%

do roku 2024

Wydatki ogółem na mieszkańca

10 740,08 zł

wykonane w 2025 r.

+36,79%

do roku 2024

Wydatki bieżące na mieszkańca

6 909,83 zł

Wartość wskazuje na poziom środków, jaki przeznaczano na realizację zadań bieżących jednostki.

Wydatki majątkowe na mieszkańca

3 830,25 zł

Wartość wskazuje na poziom nakładów na realizację inwestycji oraz przyjęte priorytety w zakresie realizacji zadań własnych.

Środki własne na inwestycje

1 865 009,47 zł

Wartość nadwyżki operacyjnej pomniejszona o spłatę długu. Wskazuje na zdolność do realizacji inwestycji bez pozyskiwania finansowania zewnętrznego.

Wydatki zrealizowane z dofinansowaniem

24 792 043,96 zł

Wartość wydatków zrealizowanych z udziałem środków zagranicznych i z RFPŁ oraz RFIL. Świadczy o aktywności JST w zakresie pozyskiwania zewnętrznych źródeł finansowania.

W 2025 roku Gmina Osiek najwięcej środków przeznaczyła na realizację zadań z zakresu oświaty i wychowania. Wykonano je na poziomie 23 576 372,29 zł, co stanowiło 29,41% wydatków Gminy. Znaczący udział w strukturze odegrały wydatki zrealizowane w ramach gospodarki komunalnej i ochrony środowiska. Na realizację zadań z tego zakresu wydatkowano łącznie 16 985 027,45 zł,

co stanowiło 21,19% wydatków Gminy. Wydatki z zakresu rodziny zrealizowano na poziomie 8 675 359,10 zł, co stanowiło 10,82% wydatków Gminy. Wydatki z zakresu administracji publicznej wykonano w wysokości 8 142 409,84 zł, co stanowiło 10,16% wydatków Gminy, natomiast w ramach transportu i łączności wydatkowano 6 743 717,82 zł, co stanowiło 8,41% wydatków Gminy.

Należy zauważyć, że Gmina Osiek zrealizowała wydatki bieżące na oświatę w wysokości 23 596 372,54 zł.

Warto zwrócić uwagę, że Gmina Osiek zrealizowała inwestycje na kwotę 28 592 798,69 zł. Zestawiając to z otrzymanymi dotacjami w wysokości 26 870 309,64 zł, należy wskazać, że pokrycie inwestycji dotacjami wyniosło 93,98%.

Szczegóły dotyczące wydatków Gminy Osiek przedstawia poniższa tabela.

Tabela nr 5: Wydatki Gminy Osiek w 2025

Dział	Wyszczególnienie	Wartość (w zł)
801	Oświata i wychowanie	23 576 372,29
900	Gospodarka komunalna i ochrona środowiska	16 985 027,45
855	Rodzina	8 675 359,10
750	Administracja publiczna	8 142 409,84
600	Transport i łączność	6 743 717,82
852	Pomoc społeczna	5 770 344,93
754	Bezpieczeństwo publiczne i ochrona przeciwpożarowa	3 186 517,83
921	Kultura i ochrona dziedzictwa narodowego	2 225 379,84
010	Rolnictwo i łowiectwo	1 791 789,98
400	Wytwarzanie i zaopatrywanie w energię elektryczną, gaz i wodę	1 449 614,18
752	Obrona narodowa	491 941,75
757	Obsługa długu publicznego	415 625,65
720	Informatyka	183 664,80
926	Kultura fizyczna	155 236,96
751	Urzędy naczelnych organów władzy państwowej, kontroli i ochrony prawa oraz sądownictwa	142 018,00
851	Ochrona zdrowia	90 879,32
710	Działalność usługowa	59 810,00
854	Edukacyjna opieka wychowawcza	50 000,25
700	Gospodarka mieszkaniowa	33 630,85

Dział	Wyszczególnienie	Wartość (w zł)
758	Różne rozliczenia	5 360,13
	Razem	80174700,97

Zadłużenie

Zadłużenie Gminy Osiek

4 685 626,79 zł

na koniec 2025 r.

-21,05%

do roku 2024

Zadłużenie na mieszkańca

627,68 zł

na koniec 2025 r.

-20,36%

do roku 2024

Wynik budżetu ogółem

1 331 925,59 zł

Określa nominalną różnicę pomiędzy wysokością uzyskanych dochodów i zrealizowanych wydatków.

Wynik budżetu bieżącego

3 015 009,47 zł

Wartość wskazuje na zdolność do realizacji inwestycji i spłaty zobowiązań bez pozyskiwania finansowania zewnętrznego.

Zadłużenie w stosunku do dochodów

5,75%

Wartość wskazuje na udział kwoty długu w dochodach budżetowych.

Koszt obsługi długu

415 625,65 zł

Wartość wydatków na zapłatę odsetek.

Kwota długu w 2025 zmniejszyła się z poziomu 5 935 000,00 zł do poziomu 4 685 626,79 zł. Należy zauważyć, że jest to sytuacja odwrotna do sytuacji obserwowanej w sektorze, ponieważ na przestrzeni ostatniego roku zadłużenie jednostek samorządu terytorialnego wzrosło o 8,08%, przy czym wzrost zadłużenia gmin wyniósł 9,94%.

4. MIENIE KOMUNALNE

Gmina Osiek gospodaruje zasobem nieruchomości składającym się z 632 działek o łącznej wartości 7.936.326,13 zł, co stanowi 154,5332 ha zgodnie z zasadami racjonalnej gospodarki, zgodnie z obowiązującymi przepisami prawa, uwzględniając potrzeby społeczności lokalnej i realizację zadań publicznych. Gminny zasób nieruchomości wykorzystywany jest na cele rozwojowe gminy i dla potrzeb zorganizowanej działalności inwestycyjnej.

Rzeczowe aktywa trwałe jednostek budżetowych Urzędu Miasta i Gminy, szkół, instytucji kultury, zakładu opieki zdrowotnej, ośrodka opieki społecznej, Centrum Opiekuńczo –Mieszkalne w Bukowej przedstawia poniższa tabela:

Lp.	Grupa		Wartość brutto			
	Nr	Nazwa	Stan na dzień 01.01.2025 r.	Zwiększenie	Zmniejszenie	Stan na dzień 31.12.2025 r.
1	0	GRUNTY	7.739.186,13	197.140,00	0,00	7.936.326,13
2	1	BUDYNKI I LOKALE ORAZ SPÓŁDZIELCZE PRAWO DO LOKALU UŻYTKOWEGO I SPÓŁDZIELCZE WŁASNOŚCIOWE PRAWO DO LOKALU MIESZKALNEGO	35.502.169,69	14.746.861,25	0,00	50.249.030,94
3	2	OBIEKTY INŻYNIERII ŁĄDOWEJ	38.882.969,10	12.459.711,69	14.134,06	51.328.546,73
4	3	KOTŁY I MASZYNY ENERGETYCZNE	5.885,00	94.500,00	0,00	100.385,00
5	4	MASZYNY, URZĄDZENIA I APARATY OGÓLNEGO ZASTOSOWANIA	902.383,37	89.162,96	34.727,82	956.818,51
6	5	MASZYNY, URZĄDZENIA I APARATY SPECJALISTYCZNE	51.794,09	263.017,05	0,00	314.811,14
7	6	URZĄDZENIA TECHNICZNE	1.484.391,27	915.301,58	123.342,92	2.276.349,93
8	7	ŚRODKI TRANSPORTU	5.508.588,63	2.953.951,00	456.365,14	8.006.174,49

9	8	NARZĘDZIA, PRZYRZĄDY, RUCHOMOŚCI I WYPOSAŻENIE, GDZIE INDZIEJ NIESKLASYFIKOWANE	647.990,64	112.275,00	14.910,98	745.354,66
	Razem		90.725.357,92	31.831.920,53	643.480,92	121.913.797,53

5. **GLÓWNE INWESTYCJE**

Inwestycje zrealizowane z Rządowego Funduszu Polski Ład: Program Inwestycji Strategicznych:

1. Zakończono budowę kanalizacji sanitarnej wraz z modernizacją oczyszczalni ścieków na terenie Miasta i Gminy Osiek

- „Modernizację oczyszczalni ścieków na terenie Miasta i Gminy Osiek” – **9 741 600,00 zł,**
- „Budowa kanalizacji sanitarnej na terenie Miasta i Gminy Osiek” – **4 551 000, 00 zł**

Środki z Polskiego Ładu: 9 500 000, 00 zł, wkład własny Gminy Osiek: 5 080 996,00 zł

Zakończono modernizację oczyszczalni ścieków i budowę kanalizacji sanitarnej w miejscowościach Osiek, Długołęka, Kąty i Lipnik na długości 10 km.

2.Przebudowa i modernizacja dróg na terenie Miasta i Gminy Osiek.

Zakończono przebudowę i modernizację 26 odcinków dróg obejmującą w szczególności:

- Wykonanie obustronnych poboczy z kruszywa łamanego naturalnego
- Wykonanie nowej podbudowy i nawierzchni z betonu asfaltowego
- Wykonanie nowej warstwy wyrównawczej i ścieralnej z betonu asfaltowego
- Wykonanie oznakowania pionowego i poziomego dróg oraz urządzeń bezpieczeństwa ruchu drogowego.
- Inne prace o charakterze przygotowawczym, pomocniczym
- i porządkującym, takie jak uporządkowanie naruszonej zieleni, rozbiórki elementów drogowych (frezowanie w celu połączenia nowej i starej nawierzchni oraz w celu wykonania nowej warstwy ścieralnej)
- Wykonanie remontów i odmuleń istniejących przepustów pod drogami
- Roboty i zabezpieczenia terenu robót wynikające z planowanej organizacji ruchu na czas przebudowy i modernizacji dróg, uwzględniające również etapowanie robót i przyjęte technologie przez Wykonawcę.

Wykaz dróg:

- 1) BUKOWA – JEDN. EWID. OBSZAR WIEJSKI OSIEK – DZIAŁKA NR EWID. 349/1, 752
- 2) DŁUGOŁĘKA – JEDN. EWID. OBSZAR WIEJSKI OSIEK – DZIAŁKA NR EWID. 569
- 3) KĄTY – JEDN. EWID. OBSZAR WIEJSKI OSIEK – DZIAŁKA NR EWID. 39, 37
- 4) MATIASZÓW – JEDN. EWID. OBSZAR WIEJSKI OSIEK – DZIAŁKA NR EWID. 436
- 5) MATIASZÓW – JEDN. EWID. OBSZAR WIEJSKI OSIEK – DZIAŁKA NR EWID. 491
- 6) MUCHARZEW – JEDN. EWID. OSIEK – DZIAŁKA NR EWID. 391
- 7) NIEKURZA – JEDN. EWID. OBSZAR WIEJSKI OSIEK – DZIAŁKA NR EWID. 197
8. NIEKURZA – JEDN. EWID. OBSZAR WIEJSKI OSIEK – DZIAŁKA NR EWID. 90/2
- 9) OSSALA LESISKO – JEDN. EWID. OSIEK – DZIAŁKA NR EWID. 543/1
- 10) OSSALA – JEDN. EWID. OSIEK – DZIAŁKA NR EWID. 797
- 11) PLISKOWOLA – JEDN. EWID. OSIEK – DZIAŁKA NR EWID. 984
- 12) PLISKOWOLA – ZABŁONIE – JEDN. EWID. OSIEK – DZIAŁKA NR EWID. 1599/1, 1949, 1895
- 13) SUCHOWOLA – JEDN. EWID. OSIEK – DZIAŁKA NR EWID. 3012/1
- 14.) SUCHOWOLA – GRABOWIEC – JEDN. EWID. OSIEK MIASTO – DZIAŁKA NR EWID. 1117/3, 382/2, 382/1
- 15) SZWAGRÓW – JEDN. EWID. OBSZAR WIEJSKI OSIEK – DZIAŁKA NR EWID. 327/1
- 16) SZWAGRÓW – JEDN. EWID. OBSZAR WIEJSKI OSIEK – DZIAŁKA NR EWID. 127
- 17) TURSKO WIELKIE – JEDN. EWID. OBSZAR WIEJSKI OSIEK – DZIAŁKA NR EWID. 208/1, 208/3, 230
- 18) TURSKO WIELKIE – JEDN. EWID. OBSZAR WIEJSKI OSIEK – DZIAŁKA NR EWID. 187, 191/4, 191/5, 190/1
- 19) TURSKO WIELKIE – JEDN. EWID. OBSZAR WIEJSKI OSIEK – DZIAŁKA NR EWID. 341/5
- 20) OSSALA – TURSKO WIELKIE – JEDN. EWID. OBSZAR WIEJSKI OSIEK – DZIAŁKA NR EWID. 85
- 21) OSIEK OBR.2 – JEDN. EWID. OSIEK MIASTO – DZIAŁKA NR EWID. 51
- 22) OSIEK OBR.2 – JEDN. EWID. OSIEK MIASTO – DZIAŁKA NR EWID. 46/8
- 23) OSIEK OBR.2 – JEDN. EWID. OSIEK MIASTO – DZIAŁKA NR EWID. 594/2, 1430/2, 608
- 24) OSIEK – JEDN. EWID. OSIEK MIASTO – DZIAŁKA NR EWID. 1484/4
- 25) OSIEK OBR.1 – JEDN. EWID. OSIEK MIASTO – DZIAŁKA NR EWID. 432

26) NIEKRASÓW – JEDN. EWID. OBSZAR WIEJSKI OSIEK – DZIAŁKA NR EWID.
334

Koszt zadania to 7886877,68zł brutto (95 % dofinansowania z programu „Rządowy Fundusz Polski Ład: Program Inwestycji Strategicznych, 5 % wkład własny Gminy Osiek).

Remont dróg gminnych na terenie Miasta i Gminy Osiek w 2025r:

- 1) Remont drogi gminnej nr. ew. 276 w miejscowości Szwagrów na odcinku 1000m od km 0+000 do km 1+000. Wartość dofinansowania **235 426,00 zł.**
- 2) Remont drogi gminnej nr. ew. 1009 w miejscowości Suchowola na odcinku 900m od km 0+000 do km 0+900. Wartość dofinansowania **227 270,00 zł.**
- 3) Remont drogi gminnej nr. ew. 349/3, 347 w miejscowości Bukowa na odcinku 1 000m od km 0+000 do km 1+000. Wartość dofinansowania **267 704,00 zł.**
- 4) Remont drogi gminnej nr. ew. 163 w miejscowości Sworoń na odcinku 350m od km 0+000 do km 0+350. Wartość dofinansowania **127 600,00 zł.**

Realizacja tych inwestycji była możliwa dzięki środkom z rezerwy celowej na usuwanie skutków klęsk żywiołowych w 2025r.

3. Rozbudowa wraz z modernizacją oświetlenia ulicznego na terenie Miasta i Gminy Osiek.

Zakończono realizację zadania pn. „Rozbudowa wraz z modernizacją oświetlenia ulicznego na terenie Miasta i Gminy Osiek



W ramach zadania **zmodernizowano i rozbudowano oświetlenie drogowego na terenie Gminy Osiek**

Koszt zadania wynosi 4 440 000,00 PLN cztery miliony czterysta czterdzieści cztery tysiące złotych. (90 % dofinansowania z programu „Rządowy Fundusz Polski Ład: Program Inwestycji Strategicznych, 10 % wkład własny Gminy Osiek).

4. „Zmiana sposobu użytkowania pomieszczeń biblioteki w Osieku na żłobek samorządowy”.

Łączna kwota 1 415 188,80zł brutto

W ramach zadania zostały zaadoptowane pomieszczenia (szatnia, 2 sale, pomieszczenie biurowe, 2x wc dla dzieci, wc dla niepełnosprawnych/ wc dla personelu, łazienka z umywalkami, pomieszczenie porządkowe, korytarz, pomieszczenie socjalne/kuchnia/zmywalnia, magazynek) oraz zostały zakupione wyposażenie i pomoce dydaktyczne. W żłobku znajdują się miejsca dla 20 dzieci w wieku do 3 lat z terenu Gminy Osiek.



5. Przebudowa budynku w celu Utworzenia Dziennego Domu Senior+ w Sworoniu.

Kwota dofinansowania **400 000,00** tyś zł. w ramach „Programu Wieloletniego SENIOR+ na lata 2021-2025, Edycja 2025”.

6. „Poprawa efektywności energetycznej budynków użyteczności publicznej na terenie Miasta i Gminy Osiek”.

Część nr 1 – Termomodernizacja 3 budynków użyteczności publicznej:

1. Budynek: Publiczna Szkoła Podstawowa im. Heleny i Józefa Świątyńskich w Ossali.



2. Budynek: Publiczna Szkoła Podstawowa im. Świętego Jana Pawła II w Szwagrowie.



3. Budynek: Miejsko-Gminny Samodzielny Publiczny Zakład Opieki Zdrowotnej w Osieku.



Wartość robót brutto: 5 531 355,42 zł (słownie: pięć milionów pięćset trzydzieści jeden złotych trzysta pięćdziesiąt pięć tysięcy 42/100 zł).

Wykonawca:

KONSORCJUM FIRM:

1) Pan Grzegorz Kucharek prowadzący działalność gospodarczą pod firmą:

Firma Usługowa GER-BUD Grzegorz Kucharek - lider konsorcjum

2) IKOREN Sp. z o.o.– partner konsorcjum

Zakres prac:

- wymiana stolarki okiennej i drzwiowej,
- docieplenie ścian zewnętrznych i stropów,
- modernizacja instalacji c.o. c.w.u. wymiana oświetlenia na ledowe. Wykonanie instalacji fotowoltaicznej (PV).
- inne niezbędne naprawy i wykończenia.

Poprawa efektywności energetycznej budynków użyteczności publicznej na terenie Miasta i Gminy Osiek”

Część nr 2 – Termomodernizacja 3 budynków OSP:

1) Budynek OSP Pliskowola



2) Budynek OSP Niekrasów



3) Budynek OSP Długoleka



Wartość robót brutto: 2 420 644,58 zł (słownie: dwa miliony czterysta dwadzieścia sześćset czterdzieści cztery 58/100 zł).

Razem roboty budowlane zad 1 i 2 - 7 952 000,00brutto

Wykonawca:

ZAKŁAD PRODUKCYJNO-USŁUGOWO-REMONTOWY „ALEMAR” MARCIN SAŁATA,

Zakres prac:

1. Wymiana stolarki okiennej i drzwiowej.
2. Docieplenie ścian zewnętrznych i stropów.
3. Modernizacja instalacji c.o. i c.w.u.
4. Wymiana oświetlenia na ledowe.
5. Wykonanie instalacji fotowoltaicznej (PV).
6. Inne niezbędne naprawy i wykończenia.

Investycja zrealizowana z Rządowego Funduszu Polski Ład: Program Inwestycji Strategicznych:

7. Uporządkowanie gospodarki wodno-ściekowej na terenie Gminy Osiek

Zadanie 1 Wymiana wodomierzy na terenie gminy Osiek

Zadanie zrealizowane na terenie Gminy Osiek. Wymieniono 726 szt. wodomierzy na cyfrowe (TIK)

Zadanie 2 Budowa kanalizacji sanitarnej na terenie Miasta i Gminy Osiek

Zakres zadania obejmował:

1. Budowa odcinka kanalizacji sanitarnej w miejscowości Osiek :W ramach inwestycji wybudowano odcinek grawitacyjnej kanalizacji sanitarnej o długości 767m, o średnicy 250mm na długości 281m oraz o średnicy 315mm na długości 486m. Wykonano 19 studzienek rewizyjnych oraz 7 przyłączy. Długość sieci kanalizacyjnej: -grawitacyjnej: 767m -studzienki: 19 sztuk. - ilość przyłączy 7

W ramach inwestycji wybudowano :

- odcinek kanalizacji sanitarnej tłocznej PEØ90 960mb,
- odcinek kanalizacji sanitarnej tłocznej PEØ90 810mb,
- 12 przyłączy grawitacyjnych
- 83 przyłącza ciśnieniowe.

Razem: 95 szt.

Zadanie obejmowało także: - koszty inspektora nadzoru, - wykonanie dokumentacji.

Zadanie 3 Wymiana hydrantów i zasuw na sieci wodociągowej

Zadanie zrealizowane na terenie Gminy Osiek. Zakres zadania obejmował wymianę hydrantów i zasuw - wymiana zasuw liniowej DN150 z materiałem - szt. 6 (lokalizacja: Bukowa 2 szt., Szwagrow 4 szt.) - wymiana hydrantu DN80 z armaturą (hydrant, kolano stopowe, zasuw, obudowa, skrzynka, komplet śrub i uszczelek, oznakowanie) - szt. 70

Wydatki ogółem

4 308 419,06

Dofinansowanie

2 949 861,66

Inwestycja zrealizowana ramach inwestycji B3.1.1 „Inwestycje w zrównoważoną gospodarkę wodno-ściekową na terenach wiejskich”, objętej Krajowym Planem Odbudowy i Zwiększania Odporności.

8. Pozostałe inwestycje:

- „Odnowienie elewacji wraz z wymianą pokrycia dachowego spichlerza w Szwagrowie”. Wartość inwestycji wynosi 410 000 zł, w tym dofinansowanie z Rządowego Programu Odbudowy Zabytków 400 000 zł, wkład własny Gminy Osiek 10 000 zł.

Zakres prac obejmował m.in. naprawę uszkodzonych fragmentów elewacji, odświeżenie powierzchni ścian oraz całkowitą wymianę dachu.

- „Remont kapliczki św. Jana w Osieku”. Wartość inwestycji wynosi 48 000 zł, w tym dofinansowanie z Rządowego Programu Odbudowy Zabytków 39 200 zł, wkład własny Gminy Osiek 8 800 zł.
- „Restauracja obelisku Pomnika Pamięci Piłsudczykom w Niekrasowie” - z Rządowego Programu Odbudowy Zabytków – 47 970,00 i wkład własny Gminy 959,40 zł – zrealizowane lipiec 2025r.
- „Remont elewacji zewnętrznych oraz prace konserwatorskie kościoła parafialnego p.w. św. Stanisława Biskupa i Męczennika w Osieku” – z Rządowego Programu Odbudowy Zabytków 911 400,00 – wkład własny Gminy Osiek 18600,00 – zrealizowane wrzesień 2

6. FUNDUSZ SOLECKI

Łącznie sołectwa w 2025 roku miały do dyspozycji budżet w wysokości **478.204,62 zł**

Kwota wykonania w ramach funduszu sołeckiego wyniosła **477.435,89 zł**

Wykonanie funduszu sołeckiego w 2025 roku

Lp	Sołectwo	Nazwa zadania	Plan	Wykonanie
1	Bukowa – 27.713,12 zł	Przebudowa infrastruktury drogowej przy drodze działka nr 349/1 w miejscowości Bukowa	10.200,00	10.200,00
		Zakup i montaż dwóch lamp solarnych	9.000,00	9.000,00
		Modernizacja placu zabaw w Bukowej	6.500,00	6.500,00
		Organizacja Spotkania Integracyjnego	2.013,12	2.013,12
2	Długoleśka – 27.601,60 zł	Remont budynku Ochotniczej Straży Pożarnej w Długoleśce	13.900,00	13.900,00
		Zakup paliwa oraz materiałów eksploatacyjnych do traktorka i kosiarki do koszenia trawy	601,60	596,72
		Modernizacja placu zabaw	10.100,00	10.100,00
		Organizacja Spotkania Integracyjnego	3.000,00	3.000,00
3	Kąty – 14.943,89 zł	Zakup kontenera	14.943,89	14.943,89
4	Lipnik – 16.170,63 zł	Zakup stali oraz siatki z osprzętem na wykonanie piłkochwyłów	3.000,00	2.992,93
		Zakup materiałów na wykonanie pokrycia dachowego i ocieplenia budynku gospodarczego	10.100,00	10.085,94
		Organizacja spotkań integracyjnych	3.070,63	3.070,63
5	Matiaszów –	Modernizacja budynku Publicznej Szkoły	2.000,00	2.000,00

	23.363,78 zł	Podstawowej im. Świętego Jana Pawła II w Szwagrowie Utwierdzenie terenu przy budynku Klubu Wiejskiego	21.363,78	21.360,00
6	Mucharzew - 25.482,69 zł	Modernizacja budynku Publicznego Szkoły Podstawowej im. Heleny i Józefa Świątyńskich w Ossali Budowa oświetlenia ulicznego przy drodze nr ew. działki 391 w miejscowości Mucharzew – Doposażenie placu zabaw	1.000,00 15.000,00 9.482,69	1.000,00 15.000,00 9.199,00
7	Niekrasów – 22.527,36 zł	Modernizacja drogi nr ew. działki 334 w miejscowości Niekrasów Modernizacja budynku Publicznego Szkoły Podstawowej im. Heleny i Józefa Świątyńskich w Ossali Organizacja Spotkania Integracyjnego	17.500,00 2.000,00 3.027,36	17.500,00 2.000,00 3.027,36
8	Niekurza – 22.192,80 zł	Modernizacja budynku Publicznej Szkoły Podstawowej im. Świętego Jana Pawła II w Szwagrowie Budowa Świetlicy Wiejskiej w Niekurzy	2.000,00 20.192,80	2.000,00 20.192,80
9	Ossala – 40.538,10 zł	Remont dróg na terenie sołectwa Ossala Zakup opału do ogrzania budynku Ochotniczej Straży Pożarnej w Ossali Remonty bieżące w budynku Ochotniczej Straży Pożarnej w Ossali Modernizacja budynku Publicznej Szkoły Podstawowej im. Heleny i Józefa Świątyńskich w Ossali Organizacja Spotkania Integracyjnego	30.000,00 1.500,00 2.000,00 4.000,00 3.038,10	29.999,70 1.500,00 2.000,00 4.000,00 3.000,00
10	Pliskowola – 55.760,80 zł	Modernizacja budynku Ochotniczej Straży Pożarnej w Pliskowoli Remont rynien na budynku Publicznej Szkoły Podstawowej w Pliskowoli Budowa oświetlenia ulicznego przy drodze gminnej nr 002673T Pliskowola – Zabłonie	30.000,00 5.760,80 20.000,00	30.000,00 5.400,00 20.000,00
11	Strużki – 17.620,41 zł	Modernizacja budynku Publicznej Szkoły Podstawowej im. Heleny i Józefa Świątyńskich w Ossali Zakup garażu wolnostojącego i namiotu Organizacja Spotkania Integracyjnego	2.000,00 14.000,00 1.620,41	2.000,00 13.999,88 1.620,41
12	Suchowola – 55.760,80 zł	Remont dróg na terenie sołectwa Suchowola	10.000,00	10.000,00

		Remont boiska przy Publicznej Szkole Podstawowej im. Marii Konopnickiej w Suchowoli	10.000,00	10.000,00
		Budowa placu zabaw	30.000,00	30.000,00
		Organizacja Spotkania Integracyjnego	5.760,80	5.760,80
13	Sworoń – 22.527,36 zł	Modernizacja budynku Publicznej Szkoły Podstawowej im. Heleny i Józefa Świątyńskich w Ossali	2.000,00	2.000,00
		Zakup paliwa i materiałów eksploatacyjnych do kosiarki spalinowej	527,36	526,71
		Doposażenie Świetlicy Wiejskiej w Sworoniu	16.000,00	15.997,39
		Organizacja Spotkania Integracyjnego	4.000,00	4.000,00
14	Szwagrów – 38.419,19 zł	Remont dróg na terenie sołectwa Szwagrów	9.000,00	8.948,18
		Zakup wyposażenia dla Ochotniczej Straży Pożarnej w Szwagrowie – 4.000,00 zł	4.000,00	4.000,00
		Modernizacja budynku Publicznej Szkoły Podstawowej im. Świętego Jana Pawła II w Szwagrowie – 10.000,00 zł	10.000,00	10.000,00
		Remont placu zabaw	5.000,00	5.000,00
		Organizacja Spotkania Integracyjnego	10.419,19	10.419,19
15	Trzcianka – 21.690,95 zł	Modernizacja budynku Publicznej Szkoły Podstawowej im. Heleny i Józefa Świątyńskich w Ossali	2.000,00	2.000,00
		Organizacja Spotkania Integracyjnego	3.000,00	3.000,00
		Modernizacja budynku Domu Ludowego w Trzciance Kolonii	16.690,95	16.690,10
16	Trzcianka Kolonia – 16.003,35 zł	Modernizacja budynku Publicznej Szkoły Podstawowej im. Świętego Jana Pawła II w Szwagrowie	2.000,00	2.000,00
		Organizacja Spotkania Integracyjnego	3.000,00	3.000,00
		Modernizacja budynku Domu Ludowego w Trzciance Kolonii	11.003,35	11.003,35
17	Tursko Wielkie – 29.887,79 zł	Pogłębienie i wyczyszczenie rowu przy drodze działka nr ew. 73 w Tursku Wielkim	2.600,00	2.600,00
		Modernizacja budynku Publicznej Szkoły Podstawowej im. Świętego Jana Pawła II w Szwagrowie – 1.000,00 zł	1.000,00	1.000,00
		Budowa oświetlenia ulicznego przy drodze powiatowej działka nr 139/1 w Tursku Wielkim	20.887,79	20.887,79
		Modernizacja placu zabaw w Tursku Wielkim	5.400,00	5.400,00
Razem			478.204,62	477.435,89

7. ZAGOSPODAROWANIE PRZESTRZENNE

OBOWIĄZUJĄCE AKTY PLANOWANIA PRZESTRZENNEGO W GMINIE

Studium uwarunkowań i kierunków zagospodarowania przestrzennego

-Obowiązujące studium uwarunkowań i kierunków zagospodarowania przestrzennego Miasta i Gminy Osiek przyjęte zostało uchwałą Nr XVI/108/20 Rady Miejskiej w Osieku z dnia 28 lutego 2020 roku.

Miejscowe plany zagospodarowania przestrzennego

-Miejscowymi planami zagospodarowania przestrzennego objęte są: miasto Osiek oraz teren górniczy Kopalni Siarki „Osiek”.

-Miejscowy plan zagospodarowania przestrzennego miasta Osiek przyjęty został Uchwałą Nr XLIII/284/22 Rady Miejskiej w Osieku z dnia 31 października 2022 roku.

- Na terenie gminy Osiek obowiązuje również miejscowy plan zagospodarowania przestrzennego terenu górniczego Kopalni Siarki „Osiek” przyjęty Uchwałą Nr XXXIII/241/21 Rady Miejskiej w Osieku z dnia 28 grudnia 2021 roku.

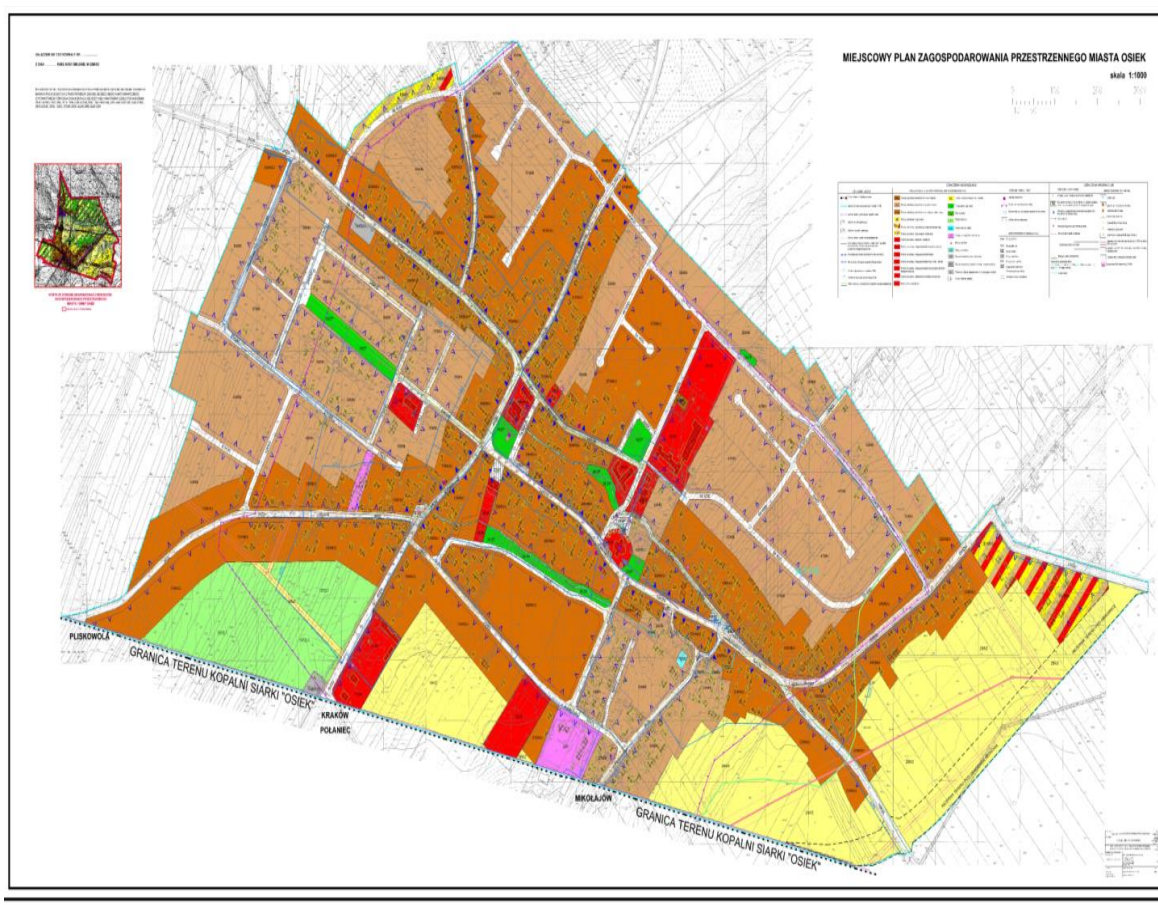

Część graficzna miejscowego planu zagospodarowania przestrzennego miasta Osiek.

W roku 2025 zostało wydanych 101 decyzji o warunkach zabudowy z tego :

- 82 dotyczyło budynków mieszkalnych
- 13 dotyczyło zabudowy innej niż mieszkalnej i usługowej
- 6 zabudowa usługowa.

W roku 2025 wydano 4 decyzje o ustaleniu lokalizacji inwestycji celu publicznego.

Planu ogólny Miasta i Gminy Osiek.

Przystąpienie do sporządzenia planu ogólnego związane jest ze zmianą ustawy o planowaniu i zagospodarowaniu przestrzennym, która weszła w życie 24 września 2023 r. Zgodnie z tą zmianą 1 stycznia 2026 r. z mocy ustawy utraci moc obowiązujące Studium Uwarunkowań i Kierunków Zagospodarowania Przestrzennego Miasta i Gminy Osiek uchwalonym Uchwałą XVII(117)2000 Rady Miejskiej w Osieku z dnia 28 listopada 2000 roku, zmienionym Uchwałą Nr XLVIII/255/2006 Rady Miejskiej w Osieku z dnia 31 sierpnia 2006r, oraz zmienionym Uchwałą Nr XVI/108/20 Rady Miejskiej w Osieku z dnia 28 lutego 2020r. Ustawa wprowadza w jego miejsce nowy akt planowania przestrzennego w postaci planu ogólnego, który ma określić podział obszaru gminy na strefy planistyczne oraz wskazać gminne standardy urbanistyczne, w których szczegółowo zostaną określone: profil funkcjonalny strefy, wskaźniki urbanistyczne takie jak maksymalna nadziemna intensywność zabudowy, maksymalna wysokość zabudowy, maksymalny udział powierzchni zabudowy oraz minimalny udział powierzchni biologicznie czynnej tym samym uwzględniając uwarunkowania rozwoju przestrzennego gminy.

Nowym dokumentem będzie plan ogólny, który podobnie jak studium będzie podstawą do tworzenia miejscowych planów zagospodarowania przestrzennego. Plan ogólny będzie także podstawą do wydawania decyzji o warunkach zabudowy, w terenach gdzie nie obowiązują miejscowe plany zagospodarowania przestrzennego. Odmienne od studium plan ogólny będzie aktem prawa miejscowego.

Plan ogólny dla Miasta i Gminy Osiek sporządzany jest na podstawie uchwały Nr IX/50/24 Rady Miejskiej w Osieku z dnia 29 listopada 2024 r. w sprawie przystąpienia do sporządzenia planu ogólnego w granicach obejmujących teren gminy, zgodnie z ustawą z dnia 27 marca 2003 r o planowaniu i zagospodarowaniu przestrzennym (t.j. Dz. U. z 2026 r. poz. 538) oraz rozporządzeniem Ministra Rozwoju i Technologii z dnia 8 grudnia 2023 r. w sprawie projektu planu ogólnego gminy, dokumentowania prac planistycznych w zakresie tego planu oraz wydawania z niego wypisów i wyrysów (Dz. U. z 2023 r. poz. 2758), rozporządzeniem Ministra Rozwoju i Technologii z dnia 22 listopada 2024 r. (Dz.U. z 2024 r.poz.1175), zmieniające rozporządzenie w sprawie projektu planu ogólnego gminy, dokumentowania prac planistycznych w zakresie tego planu oraz wydawania z niego

wypisów i wyrysów oraz rozporządzeniem z dnia 2 maja 2024 r. w sprawie sposobu wyznaczania granic obszaru uzupełnienia zabudowy w planie ogólnym gminy (Dz.U. z 2024 r. poz. 729).

Pod względem administracyjnym gmina miejsko-wiejska Osiek położona jest w południowo-wschodniej części województwa świętokrzyskiego, we wschodniej części powiatu staszowskiego. Od południa graniczy z gminą Połaniec, od zachodu z gminą Rytwiany, od zachodu i północnego zachodu z gminą Staszów, od północy z gminą Klimontów, od północy i północnego-wschodu z gminą Łoniów, natomiast od wschodu z gminami, leżącymi w województwie podkarpackim: Baranowem Sandomierskim, Gawłuszowicami i Padwą Narodową.

Na strukturę administracyjną gminy składa się miasto Osiek zajmujące 17,4 km² oraz 17 sołectw o zróżnicowanej powierzchni. Największy obszar zajmuje sołectwo Pliskowola (13,9 km²), następnie Suchowola (13,4 km²), Ossala (9,6 km²), Szwagrów (6,3 km²), Mucharzew (5,3 km²), Bukowa (4,3 km²), Długołęka (4,0 km²), Tursko Wielkie (3,9 km²), Niekrasów (3,7 km²), Niekurza (3,7 km²), Sworoń (3,5 km²), Matiaszów (2,9 km²), Lipnik (2,3 km²), Trzcianka.

8. OŚWIATA I WYCHOWANIE

W 2025 roku na terenie Miasta i Gminy Osiek funkcjonowały następujące placówki oświatowe:

- 1) Zespół Szkół im. Jana Pawła II w Osieku w skład którego wchodzi:
 - a) przedszkole,
 - b) szkoła podstawowa,
 - c) liceum ogólnokształcące,
- 2) Publiczna Szkoła Podstawowa im. Marii Konopnickiej w Suchowoli,
- 3) Publiczna Szkoła Podstawowa w Pliskowoli,
- 4) Publiczna Szkoła Podstawowa im. Świętego Jana Pała II w Szwagrowie,
- 5) Publiczna Szkoła Podstawowa im. Heleny i Józefa Świątyńskich w Ossali.

Sieć przedszkoli, szkół podstawowych w roku szkolnym 2025/2026 w stosunku do poprzedniego roku nie uległa zmianie.

Nazwa szkoły	Liczba uczniów		Liczba oddziałów	
	Klasy I-VIII	Wychowanie przedszkolne	Klasy I-VIII	Wychowanie przedszkolne
	Stan na 20.06.2025r.		Stan na 20.06.2025r.	
Publiczna Szkoła Podstawowa im. Heleny i Józefa Świątyńskich w Ossali	97	42	8	2
Publiczna Szkoła Podstawowa w Pliskowoli	74	22	8	2
Publiczna Szkoła Podstawowa im. M. Konopnickiej w Suchowoli	81	34	8	2
Publiczna Szkoła Podstawowa im. Świętego Jana Pawła II w Szwagrowie	68	25	8	2
Zespół Szkół im. Jana Pawła II w Osieku Publiczna Szkoła Podstawowa w Osieku	220	0	12	0
Zespół Szkół im. Jana Pawła II w Osieku Publiczne Przedszkole w Osieku	0	81	0	5

Egzamin ósmoklasisty

W 2025r. egzamin ósmoklasisty został przeprowadzony od 13 do 15 maja 2025 r. Egzamin ósmoklasisty jest przeprowadzany w formie pisemnej. Każdy ósmoklasista przystąpił do egzaminu z trzech przedmiotów obowiązkowych, tj.:

- 1) języka polskiego,
- 2) matematyki,
- 3) języka obcego

Do egzaminu ósmoklasisty przystąpiło 58 uczniów VIII klas szkół podstawowych z terenu gminy Osiek. Egzamin ósmoklasisty jest egzaminem obowiązkowym, co oznacza, że każdy uczeń musi do niego przystąpić, aby ukończyć szkołę.

Średnia z poszczególnych części egzaminu jest następująca:

Szkoła	Przedmiot	Wyniki egzaminu w % punktów						
		Liczba zdających	w szkole	w gminie		w powiecie	w województwie	w kraju
				wieś	miasto			
PSP w Osieku	Język polski	26	52%	64%	52%	64%	63%	64%
PSP w Osieku	Matematyka	26	52%	55%	52%	47%	51%	50%
PSP w Osieku	Język obcy	26	64%	63%	64%	63%	68%	70%
PSP w Szwagrowie	Język polski	9	58%	64%	52%	58%	63%	64%
PSP w Szwagrowie	Matematyka	9	41%	55%	52%	47%	51%	50%
PSP w Szwagrowie	Język obcy	9	59,6%	63%	52%	63%	69%	70%
PSP w Ossali	Język polski	8	63%	64%	52%	58%	63%	64%
PSP w Ossali	Matematyka	8	50%	55%	52%	47%	51%	50%
PSP w Ossali	Język obcy	8	57%	63%	64%	63%	69%	70%
PSP w Pliskowoli	Język polski	7	58,14 %	64%	52%	58%	63%	64%
PSP w Pliskowoli	Matematyka	7	62,42 %	55%	52%	47%	51%	50%
PSP w Pliskowoli	Język obcy	7	63,28 %	63%	52%	63%	69%	70%
PSP w Suchowoli	Język polski	8	75%	64%	52%	58%	63%	64%
PSP w Suchowoli	Matematyka	8	69%	55%	52%	47%	51%	50%
PSP w Suchowoli	Język oby	8	74%	63%	64%	63%	69%	70%

Egzamin maturalny

W roku 2025 w Zespole Szkół im. Jana Pawła II w Osieku nikt nie przystąpił do egzaminu maturalnego.

Dowożenie uczniów do szkół.

Do szkół prowadzonych przez gminę Osiek dowożono uczniów do Zespołu Szkół im. Jana Pawła II w Osieku, Publicznej Szkoły Podstawowej im. Heleny i Józefa Świątyńskich w Ossali oraz Publicznej Szkoły Podstawowej im. Marii Konopnickiej w Suchowoli. Realizując obowiązki określone w art. 39 ustawy z dnia 14 grudnia 2016 r. Prawo oświatowe dowożono lub refundowano rodzicom wydatki związane z dowożeniem do szkół uczniów niepełnosprawnych.

Stołówki szkolne

W celu zapewnienia prawidłowej realizacji zadań opiekuńczych, w szczególności wspierania prawidłowego rozwoju uczniów w szkołach zorganizowano stołówki szkolne. W czterech szkołach posiłki są gotowane na miejscu, do jednej szkoły posiłki są dowożone.

Nazwa szkoły	Liczba kuchni i stołówek	Powierzchnia kuchni i stołówek w m2
ZESPÓŁ SZKÓŁ IM. JANA PAWŁA II W OSIEKU	3	124,62
PUBLICZNA SZKOŁA PODSTAWOWA IM. MARII KONOPNICKIEJ W SUCHOWOLI	2	52,6
PUBLICZNA SZKOŁA PODSTAWOWA W PLISKOWOLI	2	48,65
PUBLICZNA SZKOŁA PODSTAWOWA IM. ŚWIĘTEGO JANA PAWŁA II W SZWAGROWIE	2	69,46
PUBLICZNA SZKOŁA PODSTAWOWA IM. HELENY I JÓZEFA ŚWIĄTYŃSKICH W OSSALI	2	76,9

We wszystkich szkołach prowadzonych przez gminę Osiek dzieci i młodzież objęta jest pomocą psychologiczno - pedagogiczną. Dotyczy to w szczególności dzieci i młodzieży z orzeczeniem o potrzebie kształcenia specjalnego oraz opiniami z poradni psychologiczno-pedagogicznej. W szkołach prowadzone są zajęcia rewalidacyjne, korekcyjno - kompensacyjne, dydaktyczno-wyrównawcze oraz nauczanie indywidualne. Do szkół prowadzonych przez gminę Osiek w roku szkolnym 2023/2024 dowożono uczniów do Zespołu Szkół im. Jana Pawła II w Osieku, Publicznej Szkoły Podstawowej im. Heleny i Józefa Świątyńskich w Ossali oraz Publicznej Szkoły Podstawowej im. Marii Konopnickiej w Suchowoli.

Główne programy i projekty realizowane w szkołach prowadzonych przez Gminę Osiek:

1) Zespół Szkół im. Jana Pawła II w Osieku:

Nazwa szkoły		Liczba oddziałów	Liczba uczniów	Liczba przedszkolaków
Zespół Szkół im. Jana Pawła II w Osieku	Publiczne Przedszkole	4	-	78
	Publiczna Szkoła Podstawowa	13	224	-
	Liceum Ogólnokształcące	1	9	-
Razem		18	233	78
Razem w Zespole Szkół		311		

DZIAŁANIA DOTYCZĄCE BEZPIECZEŃSTWA W SZKOLE:

- 26.08.2025r. odbył się przegląd – kontrola obiektów należących do Zespołu Szkół pod względem zapewnienia bezpiecznych i higienicznych warunków korzystania z tych obiektów.
- od 29.09 do 03.10 2025r. realizowane były działania pod hasłem „Przeciwdziałanie przemocy rówieśniczej”
- spotkanie z rodzicami – omówienie standardów ochrony dzieci przed krzywdzeniem
- 18.09.2025r. – próbny alarm ewakuacyjny
- 16.10.2025r. – w ramach Światowego Dnia Przywracania Czynności Serca odbyło się szkolenie uczniów i pracowników w udzielaniu pierwszej pomocy i bicie rekordu w jednoczesnym udzielaniu pierwszej pomocy.
- 23.10.2025r. zorganizowanie Happeningu na Rynku w Osieku dotyczącego bezpieczeństwa pod hasłem „ Dzień Bezpieczeństwa w Osieku” organizowany w ramach projektu „Budujemy odporną społeczność Osieka – bezpieczeństwo życia”
- zamontowanie defibrylatora AEG w Zespole Szkół w Osieku
- pokaz sprzętu strażackiego używanego podczas działań ratowniczo- gaśniczych – pogadanka na temat jak zapobiegać pożarom.
- zajęcia prowadzone przez policję na temat bezpieczeństwa na drodze
- Przystąpienia naszej szkoły do projektu „ Odblaskowa Szkoła” w ramach, którego odbywają się konkursy, spotkania z policjantami.
- Szkoła zakupiła oprogramowanie opiekun dla ucznia
- Szkoła otrzymała certyfikat bezpieczeństwa w Internecie OSEhero
- Na bieżąco wykonywane są przeglądy szkoły(budynków, kominiarski, szybów wentylacyjnych, elektryczny)
- został wykonany remont dachu na hali sportowej i czyszczenie rynien.

PUBLICZNE PRZEDSZKOLE W OSIEKU ZORGANIZOWAŁO:

UROCZYSTOŚCI I IMPREZY PRZEDSZKOLNE

- Uroczyste rozpoczęcie roku przedszkolnego 2025/2026 – spotkanie z rodzicami.
- Dzień Kropki
- Dzień Chłopaka
- Dzień Przedszkolaka

- Obchody Dnia Papieskiego- zapalenie znicza pod pomnikiem Jana Pawła II i uczestniczenie we Mszy Świętej w kościele parafialnym
- Dzień Pluszowego Misia
- Zabawę Andrzejkową
- Jasełka – występy dzieci podczas Wigilii w Zespole Szkół
- Wigilie klasowe
- Program Ogólnopolski „Przedszkole Pamięta”
- Szkoła do hymnu
- Udział w uroczystej akademii z okazji Narodowego Święta Niepodległości
- Realizacja projektu edukacyjnego „Drużyna Misiowych Przyjaciół”
- Realizacja projektu edukacyjnego „Mały Miś w świecie wielkiej literatury”

PROMOCJA ZDROWEGO STYLU ŻYCIA I AKTYWNOŚCI SPORTOWEJ :

- Ścisła współpraca z rodzicami w zakresie promocji zdrowia.
- Dzieci brały udział w następujących działaniach:
 - Warsztaty kulinarne – „Dzień Owoców i Warzyw”
 - Projekt „Czyste powietrze wokół nas”
 - „Sprzątanie Świata”
 - Zawody sportowe dla przedszkolaków - IV Świętokrzyska Przedszkoliada - etap gminny, powiatowy i wojewódzki.

DZIAŁANIA DOTYCZĄCE PROFILAKTYKI PRZEMOCY i ZDROWIA PSYCHICZNEGO DZIECI

- zajęcia specjalistyczne pedagogiem, psychologiem, logopedą.
- ścisła współpraca ze specjalistami z Poradni Psychologiczno- Pedagogicznej w Połańcu oraz z rodzicami.
- systematyczne działania profilaktyczne.

Przedszkolaki brały udział szeregu działań :

- „Sztuka Emocji”- realizacja programu moduł I - Zaskoczenie
- „Sztuka Emocji”- realizacja programu moduł II – Strach
- „Budowanie relacji w grupie” – zajęcia w ramach tygodnia „Przeciwdziałania Przemocy Rówieśniczej”
- Happening dotyczący bezpieczeństwa – przemarsz kolorowym korowodem
- Wspólne ubieranie choinki

WYCIECZKI I WYJŚCIA:

- Wycieczka autokarowa do Ranczo Alpaka w Woli Baranowskiej zajęcia przyrodnicze, kontakt ze zwierzętami
- Wycieczka do Europejskiego Centrum Bajki w Pacanowie
- Wycieczka autokarowa do Staszowskiego Domu Kultury na spektakl teatralny „Piotruś Pan i Piraci”
- Wycieczka autokarowa do Staszowskiego Domu Kultury na spektakl teatralny „Przygody Baltazara i Wawelskiego Smoka”

W ramach preorientacji zawodowej zorganizowano wyjścia :

- do Komisariatu Policji w Osieku,
- wyjście do sklepu z kwiatami,
- wyjście do gabinetu weterynarza,
- spotkanie z laborantką- chemiczką.

UDZIAŁ PRZEDSZKOLAKÓW W DZIAŁANIACH ARTYSTYCZNYCH:

- Audycje muzyczne zespołu „Jaszczur i przyjaciele”
- „Palcem po mapie świata”
- „Podróż z kaczką dziwaczką „
- występ klasy 2b „ Mróz i wiatr”
- występ przedszkolaków w – I Gminny Dzień Edukacji Narodowej,
- występ przedszkolaków podczas Akademii z okazji Narodowego Święta Niepodległości,
- występ przedszkolaków podczas Wigilii w Zespole Szkół w Osieku.

Inne działania:

- zakup zabawek
- zakup kuchenki z piekarnikiem do kuchni przedszkola
- zamontowanie rolet w sali nr i wyremontowanie rolet w pozostałych klasach
- zakup talerzy i kubków
- zakup patelni do kuchni
- zamontowanie rzutnika i ekranu w sali sportowej
- przygotowanie Sali nr. Na zajęcia sportowe

PUBLICZNA SZKOŁA PODSTAWOWA

UROCZYSTOŚCI SZKOLNE I POZASZKOLNE, APELE:

- Uroczysta akademie z okazji Święta Konstytucji 3 Maja.
- Uroczysty apel- rocznica urodzin patrona szkoły Jana Pawła II.
- Uroczysta zabawa na zakończenie szkoły- Komers 2025r.
- Uroczyste zakończenie roku szkolnego 2023/2024
- Uroczyste rozpoczęcie roku szkolnego 2024/2025
- Uroczyste obchody upamiętniające 86 rocznice bitwy o Osiek.
- I Gminny Dzień Edukacji Narodowej
- 16.10.2025r. Dzień Patrona
- Uroczyste ślubowanie klas pierwszych
- Dzień Wolności – przegląd pieśni patriotycznych
- Koncert dla Niepodległej – uroczysta akademie z okazji Święta Niepodległości
- Jasełka- przedstawienie Bożonarodzeniowe
- Wigilie klasowe

PROJEKTY, PROGRAMY, AKCJE, KAMPANIE:

- Realizacja projektu Aktywni Błękitni- Szkoła Przyjazna Wodzie.
- Udział w działaniach w ramach programu Trzymaj Formę.
- Udział w widowisku Instytutu Adama Mickiewicza o wybitnych Polkach i Polakach- ISKRY NIEPODLEGŁOŚCI.
- Światowy Dzień Świadomości Autyzmu- warsztaty prowadzone przez pedagoga psychologa.
- Udział w programie „Trzymaj formę”- aerobik.
- Dzień bez plecaka.
- Udział w VII edycji #SprzątamyDlaPolski.
- Dzień Bezpiecznego Internetu. Z Internetem świat jest bliski- lekcja online.
- Lekcja online. Sieciaki- poznaj bezpieczny Internet.
- Udział w lekcji online DBI na temat: Cyberprzemoc. Co mogę zrobić i jak reagować?
- „Wyjście z klasą “- projekt MEN pozyskaliśmy **8000zł**
 1. Wyjazd uczniów do Kolbuszowej zwiedzanie skansenu i warsztaty kulinarne pieczenia prozaików 14.11.2025r. ilość uczestników- 51
 2. Wyjazd do Krakowa klas I-III 12.12.2025r.
- Narodowy Program Rozwoju Czytelnictwa – **15 000zł**
 1. Zakup książek do biblioteki – 8 000zł
 2. Zakupione zostały meble do biblioteki (półki, regały, fotele)

3. Zorganizowano spotkania autorskie
 4. Konkursy, warsztaty, lekcje biblioteczne
- Projekt Ekologiczny „Ekoczynni”- **5 900zł**
 - W grudniu szkoła otrzymała **16 laptopów** w ramach projektu „Wyposażenie szkół do nauki zdalnej, pracowni. AI i STEM, modernizacja szkolnych sieci LAN oraz komputery przenośne dla szkół do dyspozycji uczniów
 - „Pomóż zwierzętom przetrwać zimę”-akcja dokarmiania zwierząt zorganizowana z ENEA Elektrownia Połaniec
 - Projekt obywatelski- „Szafki dla uczniów”- **20 000zł**

WYDARZENIA SZKOLNE:

- Niech żyje bal!- zabawa karnawałowa.
- „Być Kobietą...” czyli Dzień Kobiet w naszej szkole.
- Dzień Kolorowej Skarpetki, czyli Światowy Dzień Zespołu Downa.
- Dzień bez plecaka- No Backpack Day.
- Udział w Kiermaszu Wielkanocnym w Osieku.
- Udział w Światowym Dniu Autyzmu.
- Dzień Ziemi- realizacja projektu „EkoEdu: Wychowanie Młodych Ekologów”

SPOTKANIA, ZAJĘCIA:

- Spotkanie z podróżnikiem - Egipt.
- Pokaz historyczny „Rzymskie Imperium i tradycje antyku” w wykonaniu Grupy Artys
- Spotkanie z dzielnicowymi: st. sierż. Karolem Kochanowskim oraz st. sierż. Konradem Witeckim
- Spotkanie z policjantem nt. „Bezpieczne wakacje”.
- Zajęcia z przedstawicielami PPPP na temat „Co nas łączy co nas różni? Co to znaczy być tolerancyjnym”.
- Udział w projekcie profilaktycznym „Nie zmarnuj swojego życia”.
- Udział w zajęciach warsztatowych nt. „Zdrowego stylu życia” z pracownikiem Powiatowej Stacji Sanitarno-Epidemiologicznej w Staszowie w ramach Szkolnego Dnia Profilaktyki i Promocji Zdrowia
- Spotkanie z pedagogiem - zabawy integrujące zespół klasowy.
- Lekcja biblioteczna „Dzieje książki czyli od glinianej tabliczki do ebooka”.
- Spotkanie z przedstawicielem Policji- rozmowa nt. „Bezpieczne Ferie”.
- Spotkanie z przedstawicielem Biblioteki Pedagogicznej w Staszowie.
- Prezentacja „Czytanie jest super- zajęcia rozwijające zainteresowanie czytelnice”

DORADZTWO ZAWODOWE:

1. Spotkanie z przedstawicielami Wojskowego Centrum Rekrutacji w Sandomierzu- pomoc w wyborze szkoły i kierunku dalszego kształcenia. Zajęcia z doradztwa odbyły się w klasie 8
2. Zajęcia z doradcą zawodowym z Powiatowego Urzędu Pracy w Staszowie Panią Aldoną Szeligą – Strzelczyk. Zajęcia odbyły się w klasie 7a, 7b, 8
3. W klasie Ia i Ib realizowana jest innowacja pedagogiczna preorientacja zawodowa „Pod chmurką” w ramach, której uczniowie odwiedzili piekarnię w Osieku.

KONKURSY:

- Udział w szkolnym konkursie ortograficznym- „Mistrz Ortografii” III edycja pod hasłem „Z Bolesławem Chrobrym z 1000- lecie Królestwa Polskiego”
- Udział w I- etapie Wojewódzkiego Konkursu Panowanie Bolesława Chrobrego.
- Udział w konkursie matematycznym „Logika i matematyka”.
- Udział w II Gminnym Festiwalu Piosenki Angielskiej.
- Udział w szkolnym konkursie wiedzy ekologicznej.
- Udział w konkursie plastyczno- technicznym „EkoArt- artystyczna ochrona przyrody”.
- Udział w III Edycji Szkolnego Konkursu Czytelniczego „Czy znasz bohaterów lektur?”
- Udział w III Edycji Konkursu Ortograficznego- „Mistrz Ortografii”
- Udział w konkursie „Logika i matematyka”.
- Szkolny konkurs „Bądź bezpieczny w sieci”.
- Udział w Szkolnym Konkursie „Najpiękniejsza ozdoba Wielkanocna”.
- Udział w szkolnym konkursie Matematyki- Logika i Matematyka organizowanym w ramach Dnia Matematyki.
- Udział w konkursie plastycznym „Bądź bezpieczny w sieci”.
- Konkurs na najładniejszą kartkę.
- Konkurs na najładniejszy stroik świąteczny.

AKCJE W RAMACH WOLONTARIATU:

- Udział w akcji charytatywnej „Pomóżmy naszym koleżankom poszkodowanym w wyniku pożaru domu!”
- Udział w akcji „Razem na święta”.

INNOWACJE PEDAGOGICZNE:

- Innowacja „Kim będę w przyszłości-moje pasje i zainteresowania” realizowana przez klasy Ia i Ib.
- Innowacja pedagogiczna „Z czwartkami bezpiecznie w cyberprzestrzeni” realizowana w kl. IVa.
- Innowacja pedagogiczna „Aktywna przerwa” realizowana w kl. IV-VIII.
- Innowacja pedagogiczna preorientacja zawodowa „Pod chmurką” w ramach, której uczniowie odwiedzili piekarnię w Osieku

LABORATORIA PRZYSZŁOŚCI:

We wszystkich pracowniach w II semestrze 2024/2025 roku szkolnego odbyło się 42 zajęcia:

- w Pracowni Robotyki 25 – z pracowni robotyki najczęściej wykorzystywane były aparaty fotograficzne oraz sprzęt nagłaśniający,
- w Pracowni Kulinarnej 11, - w pracowni kulinarnej odbywały się zajęcia związane z racjonalnym i zdrowym odżywianiem,
- w Gabinetcie Specjalistycznym 6 -w gabinecie zajęć specjalistycznych realizowane były zajęcia rewalidacyjne, logopedyczne, dydaktyczno-wyrównawcze, rozwijające umiejętności uczenia się, rozwijające umiejętności uczenia się, rozwijające kompetencje emocjonalne, psychologiczne, korekcyjno-kompensacyjne.

WYCIECZKI SZKOLNE:

W II sem. odbyło się 30 wycieczek. W bieżącym roku szkolnym uczniowie klas sportowych uczestniczyli w wyjazdach na basen do Połańca.

1. Zielona Szkoła od 08.09 – 11.09.2025r.
2. Warsztaty przyrodnicze wyjazd do Umianowic kl. IV i kl. VIII
3. 18.09.2025. ognisko integracyjne Gospodarstwo Agroturystyczne „Woland”
4. 17.10.2025r.Spacer do lasu kl. II b
5. „Wyjście z Klasa”- Skansen w Kolbuszowej
6. „Wyjście z Klasa”- wycieczka do Krakowa

ZAWODY SPORTOWE:

- Gminny Turniej Piłki Ręcznej.
- Udział w zawodach sportowych Mała Liga Piłki Ręcznej dla klas IV-VI w Czajkowie.
- Inauguracja Małej Ligii Piłki Ręcznej

- Puchar Tymbarku Połaniec
- Powiatowy Turniej Piłki Ręcznej
- Powiatowy Turniej Piłki Nożnej klas IV-VI w Staszowie
- Powiatowy Turniej Piłki Nożnej klas VII-VIII w Staszowie
- Turniej Pożarniczy- etap gminny i powiatowy
- Wewnątrzszkolny Turniej Tenisa Stołowego
- Świetlicowy Turniej Warcabowy
- II Gminny Turniej Piłki Nożnej o Puchar Burmistrza Miasta i Gminy Osiek w kat. Dziewcząt i Chłopców klas I-III
- Rozgrywki sportowe z okazji Dnia Dziecka w Osieku
- Gminny Turniej Mini Piłki Ręcznej o Puchar Burmistrza Miasta i Gminy Osiek dla klas IV- VI.

WSPÓŁPRACA Z RODZICAMI:

Wychowawcy klas oraz specjaliści ściśle współpracowali w rodzicami w celu ujednolicenia oddziaływań pedagogicznych wobec dzieci, ustalenia priorytetów w pracy wychowawczej oraz oczekiwań rodziców wobec szkoły. Realizowano to poprzez: zebrania ogólne z rodzicami, spotkania i konsultacje indywidualne; uczestnictwo rodziców w zebraniach nauczycielskich zespołów klasowych, kontakty telefoniczne, wymianę informacji przy wykorzystaniu E- dziennika Vulcan oraz aktywizowanie rodziców do organizacji imprez klasowych.

WIELOLETNIE PROGRAMY I PROJEKTY:

- „Posiłek w szkole i w domu”
- „Owoce i warzywa ‘
- „Mleko”
- „Laboratoria przyszłości”- zajęcia prowadzone w pracowniach: robotyki, kulinarnej i zajęć specjalistycznych dla dzieci o specjalnych potrzebach edukacyjnych.
- VIII Edycja Akcji # Sprzątamy dla Polski
- „Szkoła do hymnu”
- Odblaskowa szkoła. „ Bądź bezpieczny noś odblaski”
- Realizacja programu antynikotynowego, „ Nie pal przy mnie, proszę”- spotkanie z przedstawicielem Powiatowego Inspektoratu Sanitarnego w Staszowie.
- Szkoła pamięta

INNE DZIAŁANIA:

- 06.09.2025r. Ogólnopolski Projekt Głośnego Czytania – Jan Kochanowski
- 18.09.2025r. - Wybory Rady Wolontariatu
- 26.09 2025r. Wybory Rady Samorządu Uczniowskiego
- Nocka w Szkole „ W świecie baśni, bajek i legend”
- Porządkowanie Grobów Nieznanego Żołnierza
- Wspólne ubieranie choinki
- Zorganizowanie Akcji „Podziel się zabawką”

ZAJĘCIA PROFILAKTYCZNE

- Przedstawienia profilaktyczne
- „Tajemnica zaginionych książek”- dla klas 1-3
- „Pozorna gra”- dla klas 4-6
- „Infuencerka”- dla klas 7-8
- od 29.09.2025r. – „Tydzień Przeciwdziałania Przemocy Rówieśniczej”
- 03.10. 2025r. – Sprzątanie Świata – klasy 1-3
- od 10.10.2025 do 17.10.2025r.
- Światowy Dzień Zdrowia Psychicznego
- Dzień Życzliwości i Pozdrowień
- realizacja programu „Nie pal przy mnie proszę”

LICEUM OGÓLNOKSZTAŁCĄCE W OSIEKU UROCZYŚĆ SZKOLNE

I POZASZKOLNE:

- Uroczyste rozpoczęcie roku szkolnego 2025/2026
- Uroczyste obchody upamiętniające rocznice Bitwy o Osiek
- I Gminna Akademia z okazji Dnia Edukacji Narodowej
- Dzień Patrona naszej szkoły – uroczysta Msza Święta
- „Koncert Dla Niepodległej” – Uroczysta akademia z okazji Narodowego Święta Niepodległości
- Jasełka Bożonarodzeniowe

AKCJE,PROGRAMY:

- Organizacja Europejskiego Dnia Przywracania Czynności Serca
- Udział w akcji „Szkółka do hymnu”
- Warsztaty dla uczniów udzielanie pierwszej pomocy
- Porządkowanie mogił żołnierskich na cmentarzu
- Udział w „Światowym Dniu Życzliwości i Pozdrowień”

- Udział w akcji „Czapka Mikołaja zwalnia od pytania”
- Tydzień przeciwdziałania przemocy rówieśniczej
- Spotkanie poświęcone poezji Jana Kochanowskiego zorganizowane w ramach Narodowego Czytania
- Spotkanie autorskie z Panią Dorotą Bidzińską
- Udział w edycji akcji „Czytaj. PL”
- Organizacja działań w ramach obchodów Roku Stefana Żeromskiego
- Udział w projekcie „Bohater ON w twojej Szkole’’2025
- Projekt społeczny „Płomień Pamięci”
- Projekt Edukacyjny „Z polskim na studia!”
- Spotkanie z policjantami na temat bezpieczeństwa w okresie ferii zimowych
- Spotkania z pedagogiem szkolnym na temat: „ Przed nami egzamin maturalny – moje mocne i słabe strony”
- Lekcja z psychologiem- „Kryzys – jak go rozpoznać i gdzie szukać wsparcia?”
- Spotkanie z przedstawicielem Poradni Psychologiczno – Pedagogicznej w Połańcu na temat radzenia sobie ze stresem w sytuacji wyboru zawodu lub dalszego kierunku kształcenia

WYDARZENIA SZKOLE:

- Próbnny alarm ewakuacyjny
- Wybory do Samorządu Uczniowskiego
- Dzień Chłopaka w naszej klasie
- Zabawa Andrzejkowa
- Obchody Dnia Wolontariusza
- Wigilie klasowe
- Spektakl profilaktyczny „ Magiczna Scena”

ROZGRYWKI I ZAWODY SPORTOWE:

- Turniej Piłki Nożnej Chłopców o Puchar Dyrektora Szkoły
- Turniej Badmintona

KONKURSY:

- Olimpiada Zdrowia PCK-I etap
- Konkurs na najładniejszy stroik bożonarodzeniowy „ Magia świątecznego stroika”
- Konkurs na najładniejszą kartkę świąteczną

2) *Publiczna Szkoła Podstawowa im. Heleny i Józefa Świątyńskich w Ossali:*

Na koniec roku 2025 do szkoły uczęszczało 131 uczniów w tym do oddziałów przedszkolnych 39. W szkole pracuje 25 nauczycieli i 5 osób obsługi. Funkcjonuje 8 oddziałów szkoły podstawowej, 2 oddziały przedszkolne i 1 oddział dodatkowy (zajęcia rewalidacyjne).

Szkoła zawsze dba o rozwój zarówno edukacyjno-wychowawczy uczniów jak również o modernizację budynku i coraz większe i bogatsze wyposażenie szkoły i uczniów w materiały edukacyjne oraz pomocnicze. W związku z powyższym w roku 2025r szkoła dokonała następujących działań:

1. Szkoła wzięła udział w Krajowym Planie Odbudowy, który pozwolił na unowocześnienie jej wyposażenia oraz poprawę warunków nauki, co przekłada się na wyższy poziom edukacji. Dzięki dodatkowym pomocom szkoła może rozwijać ofertę zajęć i wspierać nauczycieli w podnoszeniu kompetencji. Dla uczniów oznacza to dostęp do nowoczesnych technologii, bardziej angażujące zajęcia oraz lepsze przygotowanie do przyszłych wyzwań edukacyjnych i zawodowych. W dziedzinie edukacji podstawowym elementem stymulującym jej cyfryzację jest określenie wiążących standardów wyposażenia szkół w infrastrukturę cyfrową, w wyniku otrzymanego grantu w wysokości 42 941,76 zł szkoła została doposażona w: 3 laptopy przeglądarkowe, 6 tabletów, 10 laptopów, była to Inwestycja C. 2.1.3. - E-kompetencje.
2. W ramach realizacji projektu „Wyjście z klasą” uczniowie naszej szkoły wzięli udział w wyjeździe edukacyjnym do Kielc. Głównym punktem programu była wizyta w teatrze, gdzie uczniowie obejrzelili spektakl oraz mieli okazję poznać specyfikę pracy aktorów i funkcjonowanie instytucji kultury. Wyjazd stanowił cenną formę edukacji kulturalnej, rozwijał kompetencje społeczne uczniów oraz umożliwił im bezpośredni kontakt ze sztuką.
Na realizację zadania szkoła uzyskała dofinansowanie w wysokości 4 000 zł, co znacząco wpłynęło na możliwość organizacji wyjazdu oraz zwiększyło dostępność tego typu inicjatyw dla uczniów. Projekt przyczynił się do wzbogacenia oferty edukacyjnej szkoły oraz podniesienia jakości działań wychowawczo-dydaktycznych.
3. Piknik z Drogowskazem - 8 października 2025 r. odbył się piknik podsumowujący projekt „My przepisy znamy i bezpiecznie do szkoły dojeżdżamy”, realizowany w ramach Programu grantowego Drogowskaz finansowanego przez Fundację INTERCARS. Głównym celem projektu było zwiększenie bezpieczeństwa młodych uczestników ruchu drogowego oraz rozwijanie praktycznych umiejętności poruszania

się po drogach. Podczas wydarzenia uczniowie mieli okazję spotkać się z Klubem Rowerowym ze Staszowa oraz wysłuchać niezwykle interesującej relacji pana Andrzeja Wawrylaka z jego samotnej wyprawy rowerowej do Rzymu. Po części teoretycznej dzieci przystąpiły do ćwiczeń praktycznych: pokonywały tor przeszkód oraz jeździły w mobilnym miasteczku ruchu drogowego (który uzyskaliśmy z ramach programu) pod opieką nauczycieli i funkcjonariuszy Posterunku Policji w Osieku. Do wspólnej zabawy dołączyli uczniowie z PSP im. Świętego Jana Pawła II w Szwagrowie oraz PSP w Pliskowoli, którzy również aktywnie sprawdzali swoje umiejętności. Podczas pikniku wręczone zostały nagrody w dwóch konkursach projektu: plastycznym „Bezpiecznie na drodze” oraz konkursie wiedzy o ruchu drogowym. Zwycięzcy odebrali dyplomy i nagrody z rąk dyrektor szkoły Ewy Buda oraz zastępcy burmistrza Joanny Walczak. Podziękowania przekazano także wszystkim osobom i instytucjom wspierającym realizację projektu. Na zakończenie uczestnicy zostali zaproszeni na pyszny poczęstunek przygotowany przez KGW z Ossali, Strużek, Sworonia i Kątów, dziękujemy także za pomoc strażakom z OSP Ossala. Wsparcie z projektu wynosiło: 19.985,00 zł.

PIKNIK Z DROGOWSKAZEM

4. W ramach projektu „Higiena cyfrowa” uczniowie klas IV–VIII uczestniczyli w nowoczesnych zajęciach rozwijających świadome, zdrowe i bezpieczne korzystanie z urządzeń technologicznych. Warsztaty uczyły, jak ograniczać negatywny wpływ ekranów na zdrowie, jak oddzielać świat realny od wirtualnego, rozpoznawać zagrożenia internetowe, dbać o bezpieczeństwo danych oraz jak unikać cyberprzemocy. Program ten obejmował również zajęcia z zakresu aktywności fizycznej, dzięki której młodzież mogła poznać inne formy współpracy niż granie online czy buszowanie po Internecie. Dzięki takim zajęciom, uczniowie wiedzą, że Internet do doskonała sprawa, świetna pomoc i rozrywka ale także utwierdzili się w przekonaniu, że wypływa z niego także ogromne niebezpieczeństwo, fałszywe informacje i zagrożenie cyberprzemocy.

HIGIENA CYFROWA

5. „Aktywny do kwadratu” to ogólnopolski program, którego celem jest rozwijanie kultury fizycznej i wyrabianie zdrowych nawyków wśród młodego pokolenia. Program ten zapewnia kompleksowe wsparcie dla naszej szkoły i społeczności lokalnej poprzez aktywne wykorzystanie szkolnej infrastruktury sportowej oraz zaangażowanie wykwalifikowanej kadry nauczycielskiej. Realizowany jest w klasach starszych i w klasie II po 2 godziny w tygodniu. Dzięki temu dzieci mają możliwość

częstszego i bardziej atrakcyjnego uczestnictwa w zajęciach ruchowych, które są dopasowane do ich wieku i możliwości. Projekt „Aktywny do kwadratu” to inicjatywa promująca codzienną aktywność ruchową. Uczniowie biorą udział w krótkich, dynamicznych formach ruchu realizowanych w trakcie dnia szkolnego. Dzięki temu zwiększa się ich wydolność, sprawność i koncentracja na lekcjach, a jednocześnie zmniejsza zmęczenie psychiczne wynikające z długotrwałego siedzenia.

6. Nasza szkoła już trzeci rok z rzędu bierze udział w ogólnopolskim programie „Aktywny dzisiaj – dla zdrowia w przyszłości”, który jest częścią znanej inicjatywy „WF z AWF” realizowanej przez Akademię Wychowania Fizycznego w Warszawie. Projekt wspierany przez Ministerstwo Sportu i Turystyki oraz jednostki partnerskie stawia na poprawę kondycji fizycznej dzieci i kształtowanie zdrowych nawyków ruchowych na całe życie. W ramach tego programu w naszej szkole odbywały się dodatkowe zajęcia sportowe dla uczniów klas młodszych — dwa razy w tygodniu po 1 godzinie na każdą grupę. Dzięki temu dzieci miały więcej okazji do aktywności fizycznej, ćwiczeń koordynacji i rozwijania naturalnej dziecięcej energii. Program wspierał nie tylko uczniów, ale także nauczycieli edukacji wczesnoszkolnej, którzy uczestniczyli w szkoleniach prowadzonych przez specjalistów AWF. Zdobyta wiedza i nowe metody pracy przekładały się na atrakcyjniejsze lekcje, pełne dynamiki, współpracy i radości z ruchu.

AKTYWNY DZISIAJ DLA ZDROWIA W PRZYSZŁOŚCI

7. Uczniowie klasy III uczestniczyli w ogólnopolskim programie „Umiem Pływać”, którego realizację na terenie województwa świętokrzyskiego koordynował Wojewódzki Szkolny Związek Sportowy w Kielcach. Celem programu była powszechna nauka pływania dzieci oraz popularyzacja aktywności fizycznej, bezpieczeństwa nad wodą i zdrowego stylu życia. Nasi uczniowie brali udział w cyklicznych zajęciach na pływalni, pod okiem wykwalifikowanych instruktorów, którzy dbali zarówno o prawidłową technikę ruchu, jak i dobre samopoczucie młodych pływaków. Podczas zajęć 15 dzieci nauczyło się podstawowych umiejętności pływackich — oddychania w wodzie, pracy rąk i nóg, utrzymywania równowagi, doskonalili coraz dłuższe odcinki pływania w dowolnym stylu, poznały zasady bezpieczeństwa nad wodą — jak zachować się na basenie i kąpielisku, przełamywały lęk przed wodą oraz budowały pewność siebie, miały mnóstwo radości z ruchu i aktywnej zabawy. Program przyniósł uczniom liczne korzyści zdrowotne i wychowawcze oraz minimalizuje ryzyko wypadków w czasie letniego wypoczynku, rozwija samodzielność i odpowiedzialność. To była wyjątkowa i cenna lekcja dla

naszych uczniów. Dojazd na pływalnię w Staszowie finansowany był z budżetu Gminy Osiek.

UMIEM PŁYWAĆ

8. W listopadzie odbyła się Korespondencyjna Świętokrzyska Miniolimpiada dla uczniów klas I– III w Turnieju Gier i Zabaw Szkół Podstawowych, objęta honorowym patronatem Marszałka Województwa Świętokrzyskiego. Najmłodszy uczniowie zmierzyli się w czterech konkurencjach sportowych rozwijających sprawność ogólną, refleks, szybkość i umiejętność współdziałania w grupie. Od pierwszego do ostatniego startu można było wyczuć ducha walki, ale także radość i życzliwość, które są najpiękniejszym wymiarem sportu. Dzieci wspaniale radziły sobie z zadaniami ruchowymi, a każdy zdobyty punkt wywoływał entuzjazm całej klasy. Najważniejsze było zaangażowanie i dobra zabawa. Atmosfera zawodów była wyjątkowa — pełna uśmiechu, energii i emocji. Uczestnicy dali pokaz fair play, pokazując, że potrafią nie tylko walczyć, ale też wspierać się nawzajem i szanować przeciwników. To właśnie takie inicjatywy najlepsze uczą uczniów współpracy, odpowiedzialności i pewności siebie. Po zakończeniu rywalizacji wszystkie wyniki zostały dokładnie podsumowane i przesłane do Wojewódzkiego Szkolnego Związku Sportowego w Kielcach, który zestawi rezultaty szkół z całego województwa. Jesteśmy pewni, że nasi sportowcy wypadli rewelacyjnie. Jednak niezależnie od zajętego miejsca — jesteśmy ogromnie dumni z naszych uczniów. Uczniowie otrzymali dyplomy i piękne medale finansowane z budżetu projektu.

MINIOLIMPIADA

9. W ramach projektu Świętokrzyska Ścieżka Rozwoju Nauczycieli Wychowania Przedszkolnego realizowanego przy wsparciu Ministerstwa Cyfryzacji, nauczyciele wychowania przedszkolnego z naszej placówki zakończyli szkolenia mające na celu podniesienie ich kompetencji cyfrowych. Program obejmował m.in.: metodykę rozwijania kompetencji cyfrowych u dzieci, pracę z informacją i danymi, korzystanie z urządzeń cyfrowych oraz zasobów edukacyjnych online, a także bezpieczeństwo danych i komunikacji w środowisku cyfrowym. Dzięki udziałowi w szkoleniu nauczyciele nie tylko zdobyli nową wiedzę, ale również praktyczne umiejętności, które już wykorzystują w codziennej pracy z dziećmi. Projekt obejmował także dostarczenie pomocy dydaktycznych, które wspierają innowacyjne metody nauczania w cyfrowym środowisku – wszystkie materiały już otrzymaliśmy. Realizacja grantu przyczyniła się do dalszego rozwoju zawodowego nauczycieli oraz podniesienia jakości edukacji przedszkolnej, przygotowując dzieci do korzystania z nowoczesnych

technologii w bezpieczny i efektywny sposób. Grant opiewa na kwotę 6.366,00 zł, w ramach czego zakupiono monitor interaktywny do sali przedszkolnej.

10. W październiku zakończono realizację ogólnopolskiego programu „Lekcja o Funduszach Europejskich IX”, którego organizatorem jest Ministerstwo Funduszy i Polityki Regionalnej w ramach: Fundusze Europejskie dla Polski Wschodniej. Tegoroczna edycja była w całości poświęcona fascynującemu światu nowoczesnych technologii — robotyce, programowaniu oraz kreatywnemu myśleniu projektowemu. Ważnym elementem projektu było przygotowanie „Robota na 6-tkę”.
11. W listopadzie zakończono realizację innowacyjnego projektu PROLOG - robotyka i programowanie na wyciągnięcie ręki, którego celem było unowocześnienie sposobu nauczania przedmiotów ścisłych i przyrodniczych. Projekt wprowadził na lekcje robotykę, programowanie oraz metodę przechodniowości – rozwiązanie pozwalające szybciej i skuteczniej przyswajać treści z podstawy programowej. W ramach programu szkoła jest wyposażona w zestawy LEGO® SPIKE.
12. W szkole zakończono realizację projektu OZEdukacja „Jesteś energią przyszłości”, prowadzonego przez Fundację Enea – Energia Wspólnoty. Uczniowie klas VI–VIII przez kilka tygodni poznawali odnawialne źródła energii, a zdobytą wiedzę wykorzystywali w praktyce, budując z zestawów LEGO® Education modele instalacji zasilanych energią słońca, wiatru, wody, biomasy czy geotermii.

OZEEDUKACJA

13. Zrealizowano rządowy program „Posiłek w szkole i w domu” na lata 2024–2028. Dzięki pozyskanemu wsparciu udało się przeprowadzić znaczące prace modernizacyjne w szkolnej kuchni i stołówce, które podniosły komfort codziennego żywienia uczniów i jakość pracy personelu. Nasza szkoła otrzymała 25 000 zł dofinansowania, a dalszą część – wkład własny w wysokości 6 250 zł – zapewnił Urząd Miasta i Gminy Osiek. Łączna kwota 31 250zł pozwoliła na przeprowadzenie szeregu potrzebnych inwestycji – położono nową glazurę w kuchni, usunięto stary piec kaflowy, zostały pomalowane ściany, wykonano nowe wylewki i tynki, zakupiono nowe stoliki do jadalni – 12 szt., krzesłek – 30 szt., wymieniono drzwi do wydawania posiłków i odbioru brudnych naczyń, zakupiono szatkownice do warzyw.

POSIŁEK W SZKOLE I DOMU

14. W roku 2025 w naszej szkole zrealizowano zadanie polegające na modernizacji budynku, które miało na celu poprawę warunków nauki oraz bezpieczeństwa uczniów i pracowników. Przedsięwzięcie to zostało wykonane przy współpracy i wsparciu lokalnych sołectw: Mucharzew, Ossala, Niekrasów, Strużki, Sworoń oraz Trzcianka.

Na realizację zadania przeznaczono środki z funduszy sołeckich w łącznej kwocie 13 000 zł. W ramach prac modernizacyjnych wykonano kompleksową wymianę nawierzchni na dolnym korytarzu szkolnym. Zakres robót obejmował skucie starej, zniszczonej nawierzchni z płytek, utylizację powstałego gruzu, naprawę ubytków w podłożu, wykonanie nowych wylewek oraz montaż nowej wykładziny PCV. Zrealizowana inwestycja znacząco poprawiła estetykę oraz funkcjonalność przestrzeni szkolnej, a także wpłynęła na zwiększenie bezpieczeństwa użytkowników budynku. Modernizacja korytarza przyczyniła się do podniesienia standardu infrastruktury szkolnej oraz stworzenia bardziej komfortowych warunków dla uczniów i pracowników szkoły.

15. W roku 2025 w naszej szkole zrealizowano kompleksową inwestycję polegającą na termomodernizacji budynku, o łącznej wartości 1 818 856,40 zł. Zadanie zostało wykonane w ramach projektu pn. „Poprawa efektywności energetycznej budynków użyteczności publicznej na terenie Miasta i Gminy Osiek – część nr 1”. Zakres przeprowadzonych prac był szeroki i obejmował szereg działań mających na celu poprawę efektywności energetycznej obiektu oraz podniesienie komfortu jego użytkowania. W ramach inwestycji dokonano wymiany stolarki okiennej i drzwiowej, co znacząco ograniczyło straty ciepła. Przeprowadzono również docieplenie ścian zewnętrznych oraz stropów, co wpłynęło na poprawę izolacyjności termicznej budynku. Istotnym elementem modernizacji była także modernizacja instalacji centralnego ogrzewania oraz ciepłej wody użytkowej (CO i CWU), co przyczyniło się do zwiększenia efektywności systemu grzewczego. Dodatkowo wymieniono oświetlenie na energooszczędne oświetlenie LED, co pozwoliło na zmniejszenie zużycia energii elektrycznej. W ramach inwestycji wykonano również instalację fotowoltaiczną (PV), która umożliwiła pozyskiwanie energii ze źródeł odnawialnych. Rozwiązanie to nie tylko obniża koszty eksploatacyjne budynku, ale także wpisuje się w działania proekologiczne i zrównoważony rozwój. Zrealizowana termomodernizacja znacząco poprawiła standard budynku szkoły, zwiększyła komfort użytkowników oraz przyczyniła się do ograniczenia kosztów związanych z eksploatacją obiektu. Inwestycja ta stanowi ważny krok w kierunku podnoszenia jakości infrastruktury edukacyjnej oraz ochrony środowiska naturalnego.

16. W naszej szkole realizowano projekt „Szkoła Międzypokoleniowa”, którego celem była integracja uczniów z seniorami oraz rozwijanie kompetencji cyfrowych osób starszych. W projekcie uczestniczyli uczniowie klas VII i VIII oraz zaproszeni

seniorzy – głównie Babcie i Dziadkowie uczniów. W ramach działań przeprowadzono 6 godzin zajęć warsztatowych pod nadzorem lidera projektu. Uczniowie pełnili rolę mentorów, wspierając seniorów w poznawaniu nowych technologii. Zrealizowano 3 moduły obejmujące łącznie 6 tematów, w tym „Pierwsze kroki z technologią” oraz „Podstawy bezpieczeństwa w Internecie”. Zajęcia przebiegały w przyjaznej atmosferze, sprzyjającej współpracy i integracji międzypokoleniowej. Seniorzy aktywnie uczestniczyli w warsztatach, a uczniowie wykazali się dużym zaangażowaniem, rozwijając jednocześnie swoje kompetencje społeczne i komunikacyjne. Realizacja projektu pozytywnie wpłynęła na funkcjonowanie szkoły, wzmacniając jej rolę jako miejsca otwartego na potrzeby społeczności lokalnej. Przyczyniła się także do budowania relacji międzypokoleniowych oraz rozwijania umiejętności uczniów w zakresie współpracy i odpowiedzialności.

SZKOŁA MIĘDZYPOKOLENIOWA

17. W naszej szkole odbył się Wieczorek Poetycki. Uczniowie klas I–III zaprosili rodziców, nauczycieli oraz gości na wzruszającą i pełną refleksji podróż po świecie przyrody. Uczniowie klas recytowali wybrane wiersze Juliana Tuwima i Jana Brzechwy. Celem tego dnia była popularyzacja pisania, czytania, recytacji oraz nauczania poezji dzieci już od najmłodszych lat szkolnych. Publicznością byli rodzice, nauczyciele oraz zaproszeni goście, wśród których mieliśmy przyjemność gościć Burmistrz Miasta i Gminy Osiek panią Magdalenę Marynowską. Uczniowie otrzymali dyplomy oraz słodkie nagrody a po występie mogli spokojnie już wypić herbatę i zjeść pyszne ciasto wspólnie z rodzicami. Był to bardzo miły wieczorek, który pozostanie w naszych sercach i pamięci na zawsze.

WIECZOREK POETYCKI

18. Edukacja z wojskiem - odbyło się spotkanie z wojskiem dla klasy VII i VIII. Było to już drugie spotkanie z cyklu "Spotkanie z Wojskiem" w tym roku szkolnym w ramach realizacji programu "Edukacyjno obronnego". Celem spotkania było poznanie ścieżki kształcenia dla przyszłych żołnierzy, odbyły się rozmowy o klasach ponadpodstawowych mundurowych oraz krótkie, podstawowe szkolenia wojskowe. Zajęcia te cieszyły się dużym zainteresowaniem wśród uczniów, którzy uzyskali odpowiedzi na nurtujące ich pytania związane z wojskiem.

EDUKACJA Z WOJSKIEM

19. Szkoła nasza doczekała się Podwójnego Finalisty Wojewódzkich Konkursów Przedmiotowych dla szkół podstawowych województwa świętokrzyskiego w roku szkolnym 2024/2025, którym był uczeń klasy VIII Bartosz Cebula. Kuratoryjne

konkursy przedmiotowe to jedne z najbardziej prestiżowych sprawdzianów wiedzy, w jakich mogą uczestniczyć uczniowie szkół podstawowych. Nadrzędnym celem konkursów jest wspieranie i rozwijanie zainteresowań oraz uzdolnień uczniów, a także pogłębianie ich wiedzy i umiejętności. Uczeń został finalistą VIII Wojewódzkiego Konkursu z Języka Polskiego oraz finalistą XII Wojewódzkiego Konkursu z Języka Angielskiego.

20. Konkurs Pieśni Żołnierskiej i Partyzanckiej w Ossali to już tradycja wpisana w karty kroniki naszej szkoły. Wybrzmiewały pieśni żołnierskie i partyzanckie uczniów z wielu sąsiednich i zaprzyjaźnionych szkół. Festiwal miał charakter konkursu wokalnego, w którym wzięło udział 33 młodych utalentowanych wokalistów. Konkursowe śpiewanie odbywało się w 3 kategoriach wiekowych. Każdy z uczestników wykonywał jeden utwór. W wokalne szranki stanęli uczniowie z województw: świętokrzyskiego i podkarpackiego. W komisji konkursowej zasiedli profesjonalni muzycy. Najlepsi wykonawcy odebrali nagrody i dyplomy oraz gromkie brawa od widowni.

KONKURS PIEŚNI ŻOŁNIERSKIEJ I PARTYZANCKIEJ

21. Uczniowie klas VII i VIII wraz z nauczycielami zakończyli realizację Programu Grantowego „EkoCzynni”, prowadzonego przez Fundację PGNiG im. Ignacego Łukasiewicza z siedzibą w Warszawie. Projekt był realizowany w okresie od lutego do kwietnia 2025 roku. Głównym celem przedsięwzięcia była rewitalizacja zieleni na terenie szkoły poprzez utworzenie ogrodu kieszonkowego. W ramach działań uczniowie aktywnie uczestniczyli w planowaniu przestrzeni, przygotowaniu terenu oraz sadzeniu roślin. Projekt miał charakter praktyczny i edukacyjny – rozwijał świadomość ekologiczną, uczył odpowiedzialności za środowisko oraz kształtował umiejętność pracy zespołowej. Uczniowie z dużym zaangażowaniem realizowali powierzone zadania, wykazując inicjatywę i kreatywność. Dzięki wspólnej pracy powstała estetyczna i funkcjonalna przestrzeń zielona, która pełni nie tylko funkcję dekoracyjną, ale również edukacyjną i rekreacyjną. Efekty projektu spotkały się z bardzo pozytywnym odbiorem zarówno wśród społeczności szkolnej, jak i lokalnej. Utworzony ogród kieszonkowy stał się miejscem sprzyjającym odpoczynkowi, integracji oraz prowadzeniu zajęć na świeżym powietrzu. Realizacja projektu przyczyniła się do podniesienia świadomości ekologicznej uczniów oraz wzmocnienia współpracy w społeczności szkolnej, a także wpłynęła na poprawę estetyki otoczenia szkoły. Pozyskana kwota wyniosła 10 000zł.

PROGRAM GRANTOWY EKOCZYNNI

22. Odbył się Dzień Sportu, w którym uczestniczyli uczniowie wszystkich klas I–VIII, a także dzieci z oddziałów przedszkolnych, które pełniły rolę aktywnych i zaangażowanych kibiców. Wydarzenie miało na celu promowanie aktywności fizycznej, integrację społeczności szkolnej oraz kształtowanie postaw fair play. Główną atrakcją dla uczniów klas IV–VIII były rozgrywki w tenisa stołowego, które dostarczyły wielu emocji i sportowych wrażeń. Uczniowie wykazali się dużym zaangażowaniem, refleksem oraz umiejętnością zdrowej rywalizacji. Równolegle przygotowano różnorodne aktywności sportowe dla młodszych uczniów, dzięki czemu każdy mógł aktywnie uczestniczyć w wydarzeniu. Dzień Sportu sprzyjał rozwijaniu sprawności fizycznej, integracji uczniów oraz budowaniu relacji opartych na współpracy i wzajemnym szacunku. Na zakończenie najlepsi zawodnicy zostali uhonorowani dyplomami i medalami, jednak najważniejszym efektem wydarzenia była wspólna radość z aktywnego spędzania czasu. Wszyscy uczniowie byli mocno zaangażowani i zadowoleni.

DZIEŃ SPORTU

23. Odbył się Festyn Rodzinny bardzo integrujący społeczność lokalną. Był to pełen radości Festyn Rodzinny, który przyciągnął wielu uczniów, rodziców i mieszkańców. Było to wyjątkowe wydarzenie, które rozpoczęły występy najmłodszych uczniów – dzieci z wielkim zaangażowaniem zaprezentowały swoje talenty, dostarczając wszystkim wzruszeń i uśmiechu. Dla najmłodszych uczestników czekało mnóstwo atrakcji – animacje i zabawy ruchowe prowadzone przez profesjonalnego animatora, który nie pozwolił nikomu się nudzić. Dużym powodzeniem cieszyło się również plectenie kolorowych warkoczków, co sprawiło dzieciom ogromną frajdę. Rodzice zadbali o pyszny poczęstunek, serwując domowe wypieki, przekąski i napoje. Dodatkowo, dzięki uprzejmości Koła Gospodyń Wiejskich "Ossalanie", dzieci mogły delektować się świeżym popcornem i watą cukrową. Z okazji festynu Firma InterMech Stalowa Wola, sfinalizowała zakup wielu fantastycznych zabawek dla najmłodszych uczniów, sprawiając im ogromną radość. Natomiast Pani Katarzyna Skowron, Radna Rady Miejskiej w Osieku, podarowała szkole piłkarzyki stołowe, które z pewnością będą cieszyć się dużym zainteresowaniem wśród uczniów.

FESTYN RODZINNY

24. Święto Strażników Lasu uczniowie naszej szkoły uczcili w wyjątkowy sposób. Jest to święto wszystkich, którzy chronią nasze lasy przed ogniem i zniszczeniem. „Dzień Strażnika Lasów” to ogólnopolska inicjatywa, która ma na celu uhonorowanie

Strażaków, Leśników oraz wszystkich osób zaangażowanych w ochronę lasów przed pożarami. To oni – często w trudnych warunkach i z narażeniem zdrowia – dbają o bezpieczeństwo naszych zielonych przestrzeni. Najmłodszy uczniowie naszej szkoły brali udział w Giga Laurce dla Strażników Lasu a na podsumowanie akcji zaprosiliśmy na spotkanie do szkoły Strażaków z OSP w Ossali oraz Leśniczego Nadleśnictwa Strużki. Każdy mógł zadać pytania i posłuchać ciekawych opowieści zaproszonych gości. Uczniowie otrzymali ciekawe książeczki oraz nagrody i dyplomy za udział w Giga Laurce.

ŚWIĘTO STRAŻNIKÓW LASU

25. W naszej szkole w czasie mikołajkowym odbyło się wydarzenie charytatywne pod nazwą „Mikołaje na Motocyklach & Przyjaciele”. Celem inicjatywy była zbiórka oraz przekazanie darów dla dzieci z Domu Dziecka w Skopaniu oraz Placówki Wsparcia Dziennego w Latoszynie. W akcję aktywnie zaangażowali się uczniowie, rodzice oraz pracownicy szkoły, dzięki czemu zebrano znaczną ilość prezentów, które następnie zostały przekazane potrzebującym dzieciom. Koordynacją przedsięwzięcia zajmowała się pani Marysia Domagała, która odpowiadała za organizację zbiórki oraz współpracę z uczestnikami wydarzenia. Realizacja inicjatywy przyniosła istotne korzyści wychowawcze i społeczne. Uczniowie mieli możliwość rozwijania postaw empatii i wrażliwości na potrzeby innych, a także zaangażowania w działania o charakterze wolontariackim. Wydarzenie sprzyjało integracji społeczności szkolnej oraz wzmacniało pozytywny wizerunek szkoły jako placówki aktywnie wspierającej inicjatywy charytatywne. Dodatkowo uczestnictwo w wydarzeniu dostarczyło dzieciom wielu pozytywnych emocji oraz wartościowych doświadczeń. Akcja spotkała się z bardzo dobrym odbiorem i przyczyniła się do budowania poczucia wspólnoty oraz odpowiedzialności społecznej.

MIKOŁAJE NA MOTOCYKLACH & PRZYJACIELE

26. Uczniowie naszej szkoły chętnie biorą udział w organizowanych wycieczkach szkolnych. W roku szkolnym 2025 uczestniczyli w licznych wycieczkach edukacyjnych i rekreacyjnych, które miały na celu rozwijanie zainteresowań, poszerzanie wiedzy oraz integrację zespołów klasowych. Zorganizowano m.in. wyjazd do Rzeszowa, gdzie uczniowie odwiedzili wystawę Technolandia, poznając świat nowoczesnych technologii, robotyki i sztucznej inteligencji oraz uczestnicząc w warsztatach praktycznych. Uczniowie klas I–III wybrali się do kina w Połańcu, a także do Fabryki Zabawy w Tarnobrzegu, gdzie aktywnie spędzili czas. Uczniowie klas IV–VIII uczestniczyli w wycieczce do Sandomierza na II Wojskowe Targi

Służby i Pracy, gdzie poznali specyfikę służb mundurowych oraz mieli okazję zobaczyć nowoczesny sprzęt wojskowy. Wyjazd połączony był ze zwiedzaniem miasta. Zorganizowano również wycieczkę do Kielc, obejmującą wizytę w Teatrze „Kubuś” oraz Muzeum Zabawek i Zabawy, a także wyjazd do Staszowa na widowisko „Magia Czarownic”. Uczniowie uczestniczyli także w wycieczce do Podkarpackiego Centrum Nauki „Łukasiewicz” oraz Zamku w Łańcucie, gdzie poznali zagadnienia z zakresu nauki, techniki i historii. Najmłodszy uczniowie i przedszkolaki odwiedzili Park Edukacyjny „Akademia Bajki” w Pacanowie, gdzie uczestniczyli w zajęciach dotyczących bezpieczeństwa. Kolejnym wyjazdem była wycieczka do Centrum Nauki Leonardo da Vinci w Chęcinach, obejmująca warsztaty i zajęcia interaktywne. Uczniowie klas IV–VIII uczestniczyli również w wyjeździe do lasu w Rudnikach, gdzie podczas spotkania z leśnikiem poznawali zagadnienia związane z przyrodą i pracą w lesie.

Wszystkie wycieczki przebiegały w bezpiecznej i przyjaznej atmosferze, dostarczając uczniom wielu cennych doświadczeń, rozwijając ich wiedzę oraz umiejętności społeczne.

WYCIECZKI SZKOLNE

Szkoła podejmuje realizację też innych projektów edukacyjnych i programów we współpracy z wieloma instytucjami np. Miejsko-Gminny Ośrodek Kultury w Osieku, Inspektor Sanitarny w Staszowie, Nadleśnictwo Staszów, Posterunek Policji w Osieku, szkoły z terenu Gminy Osiek oraz stale współpracujemy ze szkoła w Sulisławicach i Gawłuszowicach oraz wiele innych, których nie sposób tu opisać. Wymienione wyżej są to tylko najważniejsze wydarzenia i projekty.

WSPÓŁPRACA Z NADLEŚNICTWEM

Wszystkie projekty tworzą spójny system wsparcia i rozwoju uczniów — dbają o ich zdrowie, bezpieczeństwo, świadomość cyfrową, kondycję fizyczną oraz kompetencje społeczne. Dzięki bogatej i atrakcyjnej ofercie edukacyjnej Publiczna Szkoła Podstawowa im. Heleny i Józefa Świątyńskich w Ossali pozwala każdemu dziecku odkrywać swoje mocne strony, rozwijać zainteresowania i zdobywać umiejętności potrzebne w dynamicznie zmieniającym się świecie. To szkoła, która nie tylko uczy — ale wychowuje, inspiruje i otwiera drogę do przyszłości.

3) *Publiczna Szkoła Podstawowa im. Świętego Jana Pawła II w Szwagrowie:*

W 2025 roku szkoła uczestniczyła w następujących projektach i programach:

1. W ramach zadania publicznego „Dziedzictwo przeszłości dla przyszłości” realizowanego przez OSP Szwagród odbyły się w naszej szkole następujące wydarzenia:

- I Gminny Przegląd Piosenki Ludowej,
- Warsztaty kulinarne „Kulinarna podróż przez tradycje”
- Prelekcja wygłoszona przez pracownika Archiwum Państwowego w Kielcach pt. „Rys historyczny i ciekawostki związane z miejscowością Szwagród i okolicami”
- Festyn Rodzinny „Dla Taty i Mamy na ludowo gramy”





2. II Turniej Piłki Siatkowej Grup Mieszanych o puchar Burmistrza Miasta i Gminy Osiek zorganizowany przez PSP im. Świętego Jana Pawła II w Szwagrowie. Wydarzenie zrealizowane w ramach projektu „Szwagrów na sportowo” przez Koło Gospodyń Wiejskich „Dorzeczanie”, które zadbało również o poczęstunek dla uczestników, nagrody i przekazało szkole środki finansowe na zakup nowego sprzętu sportowego.



3. Program Ministerstwa Sportu i Turystyki „Aktywna szkoła” – realizowany w klasach I-III i IV- VIII, mający na celu wsparcie aktywności fizycznej dzieci i młodzieży.
4. Rządowy Program „Posiłek w szkole i domu” w ramach którego szkoła otrzymała 28 400 zł na doposażenie i poprawę standardu funkcjonowania stołówki szkolnej.
5. Udział w XXV edycji Szlachetnej Paczki – zorganizowanie potrzebnych rzeczy dla wybranej rodziny.

6. Programy dla szkół – „ Szklanka mleka”, „Owoce i warzywa w szkole” w klasach I – V.
7. Udział w uroczystości 82 Rocznicy Pacyfikacji Wsi Strużki z udziałem pocztu sztandarowego.
8. Udział w warsztatach kulinarnych „Kiszenie ogórków i kapusty” oraz warsztatach rzemieślniczych „Szydełkowanie i robótki ręczne” zorganizowanych przez KGW „Dorzeczanie” realizujących projekt „Ocalić od zapomnienia – życie codzienne naszych babć i dziadków” w ramach programu Działaj Lokalnie.
9. We współpracy z KGW „Dorzeczanie” i OSP Szwagrów w ramach projektu „Społeczność odporna na kryzysy – edukacja i wsparcie mieszkańców nad Wisłą” odbyły się w naszej szkole warsztaty z pierwszej pomocy przedmedycznej i ochronie zwierząt w czasie powodzi oraz próbną ewakuacją.

W szkole odbyły się następujące wydarzenia:

1. Udział w ogólnopolskich akcjach „Szkola do Hymnu 2025”, „Szkola pamięta” oraz przygotowanie akademii z okazji Narodowego Święta Niepodległości i Święta Konstytucji 3 Maja.
2. Porządkowanie Pomnika Pamięci Pomordowanych podczas II wojny światowej w Strużkach oraz obelisku poświęconego pamięci żołnierzy AK "Jędrusie" w Tursku Wielkim przez wolontariuszy.
3. Udział w Ogólnopolskim Projekcie Edukacyjnym „Jestem małym przyjacielem przyrody” przedszkole.
4. List do Króla Zjednoczonego Królestwa Wielkiej Brytanii i Irlandii Północnej Karola III– uczniowie klasy VII napisali list w języku angielskim z życzeniami z okazji Świąt Wielkanocnych i otrzymali odpowiedź z Pałacu Buckingham – list od Króla Karola III z podziękowaniem za życzenia.
5. Udział w IV edycji Wojewódzkiego Konkursu wiedzy o Kulturze Stanów Zjednoczonych „Focus on the USA” , 3-osobowa drużyna brała udział w finale w Publicznej Szkole Podstawowej im. Jana Pawła II w Zbludowicach.
6. Kiermasz książek we współpracy z „Księgarnią – Hurtownią Taniej Książki - Tuliszków”, dostępny dla uczniów, rodziców i lokalnego środowiska.
7. Udział uczniów klas I-III w Ogólnopolskim Konkursie Plastycznym „Na początku była miłość– Moja Rodzina”.
8. Udział uczniów w Wojewódzkim Konkursie Plastycznym „Z buławą na kasztance – wizerunek Józefa Piłsudskiego oczami dziecka”
9. Udział w projekcie „Akademia Dobrej Energii Junior” – edukacja dzieci w zakresie zdrowego stylu życia i właściwego odżywiania, realizacja w klasie II i III.

10. Udział przedszkolaków w ogólnopolskich projektach edukacyjnych: „Jestem małym przyjacielem przyrody”, ‘Przyroda na wyciągnięcie ręki’, „Skąd się biorą produkty ekologiczne”, „ Czyste powietrze wokół nas” oraz obchodach Dnia postaci z bajek, Dnia Pluszowego Misia.
11. Promowanie działań ekologicznych poprzez udział w akcji „Sprzątanie świata”, organizowanie Dnia Ziemi.
12. Udział w Narodowym Czytaniu poezji Jana Kochanowskiego uczniów klas IV-VIII.
13. Wyjazdy do Domu Kultury w Staszowie na spektakl „Detektyw Pozytywka” klasa 0, klasy I - III oraz na warsztaty i film „Czy social media mogą być toksyczne?” uczniowie klas IV- VIII.
14. Zajęcia profilaktyczne w ramach pomocy psychologiczno – pedagogicznej:
 - a) Tematyka przeprowadzonych zajęć:
 - „Pozytywne myślenie” - kl. 1-3
 - „Depresja- jak udzielać wsparcia” - kl. 6-8
 - „Każdy ma prawo do swojego czasu” - kl. 2
 - „Akceptacja swojego ciała i szacunek do innych” - kl. 5
 - „Szacunek, koleżeństwo i bycie miłym” - kl. 5
 - „Mieć przyjaciela” - kl. 1-3
 - „Mieć przyjaciela” - Przedszkole
 - „Czym jest stres i jak sobie z nim radzić?” - kl. 7
 - „Czym jest zazdrość i jak sobie z nią radzić?” – kl. 0
 - „Jak dbać o relacje i nie hejtować”.
 - „Czym jest samoocena?” – kl. 7
 - „Samoocena i wewnętrzny krytyk”. – kl. 8
 - "Moje obawy przed 4 klasą i bycie dobrym dla innych".- kl. 3
 - „Jestem wesoły, jestem smutny- moje emocje smutek i radość”. - przedszkole
 - „Moje emocje - złość i strach”. – przedszkole, kl. 0
 - „Jestem wesoły, jestem zły - w krainie emocji”. Kl. 0, przedszkole
 - Organizacja wydarzenia „Kino na kocu” - w ramach Tygodnia Przeciwdziałania Przemocy Rówieśniczej. Omówienie obejrzanego filmu, rozmowa na temat tego, jakie objawy przemocy rówieśniczej zauważyli w filmie i jak powinni zareagować, gdy zauważą tego typu zachowania w szkole.
 - „Bez złości mamy więcej radości- wykonanie gniotka”.- kl. 0

- „Bycie offline i cyberprzemoc”.- kl. 4
- „Radość - co to za emocja?”. – przedszkole, kl. 0
- Tematy związane z realizacją projektu „Moc relacji - siła bez przemocy”.
Kl. 1-3
- „Zasady w naszej klasie”. kl. 3
- „Utrwalanie zasad panujących w naszej klasie”. kl. 3
- „Konsekwencje pozytywne i negatywne”. kl. 3
- „Dbamy o relacje w naszej klasie”. - kl. 3
- „Jestem kumplem, nie dokuczam, czyli jak rozwiązywać konflikty w grupie”. Kl. 1- 3
- „Dzień życzliwości i pozdrowień”. Kl. 1-3

b) Obchody świąt nietypowych:

- Ogólnopolski Dzień Walki z Depresją – kl. 4-8
- Dzień Kolorowej Skarpetki
- Tydzień Przeciwdziałania Przemocy Rówieśniczej – kl. 4-8
- Tydzień o Budowaniu Relacji- kl. 1-3, kl. 0, przedszkole
- Dzień Kropki – kl. 0, przedszkole
- Dzień Życzliwości, Tolerancji i Pozdrowień
- Międzynarodowy Dzień Osób Niepełnosprawnych
- Międzynarodowy Dzień Koszuli
- Dzień Mikołajkowej Czapki
- Światowy Dzień Zdrowia Psychicznego
- Międzynarodowy Dzień Telefonów Zaufania dla Dzieci

15. Przygotowanie uroczystych akademii z okazji Dnia Babci i Dziadka, połączone z Choinką Szkolną, z tej okazji KGW „Dorzeczanie” przygotowało dla dzieci poczęstunek.

16. Udział w ogólnopolskich akcjach charytatywnych:

- 33 Finał WOŚP,
- „Góra grosza”,
- „Ile waży św.Mikołaj?”,
- „Kredki dla Afryki”,
- „Pomaganie przez odkręcanie”,
- zbiórka książek jako wsparcie Fundacji Szczęśliwe Dzieciństwo

a także zorganizowanie akcji charytatywnych:

- „Kartka dla seniora” z życzeniami z okazji Świąt Wielkanocnych oraz wypiek pierniczków i wykonanie ozdób na choinkę z okazji Świąt Bożego Narodzenia dla podopiecznych Centrum Opiekuńczo-Mieszkalnego w Bukowej
- Zbiórka rzeczy dla Schroniska „Przytulisko” na Wiśniowej w Sandomierzu.
- przygotowanie stoiska „wykonywania prac metodą origami” w Osieku z okazji Dnia Dziecka

17. Występy artystyczno-wokalne uczniów w ramach współpracy z MGOK w Osieku – na WOŚP, z okazji Dnia Dziecka, na przeglądzie pieśni patriotycznych „Dźwięki wolności” oraz na Jarmarku Bożonarodzeniowym.

18. Zorganizowano wycieczki i wyjazdy:

- na Zieloną Szkołę do Ustki
- liczne wyjazdy edukacyjne na basen, na łyżwy, do kina, wycieczka rowerowa,
- wycieczki szkolne min. do Muzeum Auschwitz-Birkenau w Oświęcimiu
- do Sejmu w Warszawie na zaproszenie Pani Poseł Anny Krupki
- do Teatru im. Stefana Żeromskiego w Kielcach w ramach programu „Wyjście z klasą”

19. W dniach od 13 do 15 maja został przeprowadzony Egzamin Ósmoklasisty.

20. Udział uczniów w II etapie Wojewódzkiego Konkursu Przedmiotowego z Języka Angielskiego.

21. Udział uczniów w wielu konkursach szkolnych i pozaszkolnych oraz turniejach sportowych.

22. Udział w Festiwalu Pieśni Żołnierskiej i Partyzanckiej w Ossali – wyróżnienie w kategoriach klasy IV-VI oraz klasy VII-VIII.

23. Udział w V Jubileuszowym Świętokrzyskim Konkursie Piosenki i Pieśni Niepodległej – III miejsce w kategorii klas IV-VIII

24. Udział w Regionalnym Festiwalu Pastorałek i Kolęd – wyróżnienie uczennicy klasy 8.

25. Udział w II Gminnym Festiwalu Piosenki Angielskiej - zajęcie I miejsca w kategorii klas IV – VI oraz II miejsce w kategorii klas VII-VIII.

26. Udział w Ogólnopolskim Turnieju Wiedzy Pożarniczej „Młodzież zapobiega pożarom” – I i III miejsce w kategorii klas I-IV oraz II miejsce w eliminacjach powiatowych.

27. Udział w XLVI Ogólnopolskim Turnieju Bezpieczeństwo Ruchu Drogowego - I miejsce w eliminacjach powiatowych, IV miejsce w Finale Wojewódzkim.

28. Uroczyste obchody Balu Karnawałowego, Dnia Kobiet, Dnia Nauczyciela, Pasowania Pierwszoklasistów, Dnia Przedszkolaka, Andrzejek oraz wigilii szkolnej.
29. Jasełka Bożonarodzeniowe – występ uczniów w kościele parafialnym w Szwagrowie dla lokalnej społeczności oraz w budynku Ochotniczej Straży Pożarnej w Ossali dla osób starszych i samotnych z Miasta i Gminy Osiek.
30. Działania organizowane w ramach realizacji Doradztwa Zawodowego:
 - spotkanie z przedstawicielem Powiatowego Urzędu Pracy w Staszowie,
 - akcja „Bajeczni Adwokaci” – spotkanie z aplikantem adwokackim,
 - wyjazd na II Wojskowe Targi służby i Pracy do Sandomierza,
 - wyjazd do zakładu pracy Grupa Azoty Siarkopol- Kopalnia wydobycia siarki Osiek,
 - udział w Dniu Otwartym organizowanym przez Zespół Szkół im. Oddziału Partyzanckiego AK „Jędrusie” w Połańcu oraz Zespół Szkół im. Jana Pawła II w Osieku.
31. Zorganizowanie warsztatów „Szkola międzypokoleniowa” dla seniorów z zakresu korzystania z nowoczesnych technologii.
32. W ramach projektu „Od iskry ciekawości po ogień pasji – rozwijamy młodych naukowców”, realizowanego w ramach programu MEN, uczniowie uczestniczyli w warsztatach, w Festiwalu Nauki w PSP w Pliskowoli oraz w wyjazdach edukacyjnych do Muzeum Marii Curie - Skłodowskiej i Centrum Nauki Kopernik w Warszawie oraz Podkarpackiego Centrum Nauki Łukasiewicza w Jasionce.
33. W klasach IV-VIII rozpoczęto realizację zadań Ogólnopolskiego Projektu Edukacyjnego „Train your brain” z języka angielskiego.
34. W klasach VII-VIII rozpoczęto realizację projektu w ramach ogólnopolskiego programu edukacyjnego „OZEdukacja – Jesteś energią przyszłości. Super moc oszczędzania energii”. Projekt realizowany przez Fundację Enea – Energia Wspólnoty wraz z Fundacją FutureMinds.

4) *Publiczna Szkoła Podstawowa w Pliskowoli:*

I. **Udział w programach i projektach:**

- realizacja projektu w partnerstwie ze Stowarzyszeniem na rzecz wsi Pliskowola oraz Publiczną Szkołą Podstawową im. Świętego Jana Pawła II w Szwagrowie oraz Publiczną Szkołą im. Marii Konopnickiej w Suchowoli pod nazwą „**Od iskry ciekawości po ogień pasji- rozwijamy młodych naukowców**”, którego celem był rozwój kompetencji naukowych, kreatywności i logicznego myślenia poprzez aktywne

uczestnictwo w warsztatach edukacyjnych z zakresu STEAM. W trakcie realizacji wykorzystano nowoczesne narzędzia dydaktyczne, takie jak roboty edukacyjne, długopisy 3D, klocki konstrukcyjne, a także technologię wirtualnej rzeczywistości.

Projekt angażował dzieci i młodzież z dwóch grup wiekowych:

a) klasy I-III "Odkrywcy świata- misja: mały naukowiec", w ramach, których uczniowie biorą udział w warsztatach z wykorzystaniem klocków Lego Education Essential, długopisów 3D oraz robotów edukacyjnych Ozobot, rozwijając podstawowe umiejętności STEAM.

b) klasy IV-VIII "Odkrywcy świata- misja: wirtualny naukowiec" eksplorowały świat nauki za pomocą technologii VR, poznały m.in. budowę ludzkiego ciała, funkcjonowanie ekosystemów oraz tajemnice natury w wirtualnym Muzeum Historii Naturalnej. Zajęcia miały na celu rozbudzenie naturalnej ciekawości, wspieranie nauki przez doświadczenie, a także kształtowanie kompetencji przyszłości: współpracy, myślenia krytycznego, rozwiązywania problemów oraz korzystania z nowych technologii w sposób twórczy i świadomy. Pozyskana kwota dofinansowania z MEN w programie „Odkrywcy” wyniosła 215,963 zł.

– jednym z ważniejszych przedsięwzięć zrealizowanych w 2025 roku było utworzenie zielonej przestrzeni edukacyjnej dzięki projektowi pt. **„Zielona klasopracownia – nasza przestrzeń nauki, relaksu i współpracy”**. Działanie to było możliwe dzięki dotacji z programu „Zielona społeczność” realizowanego we współpracy Fundacji **Enea – Energia Wspólnoty** oraz **Stowarzyszenia Młodych Animatorów Kultury**. Kwota dofinansowania wyniosła 19510 złotych. Działania projektowe trwały od lipca do listopada 2025 roku. W powstałej przestrzeni znalazły się elementy małej architektury wykonane z drewna, roślinność nawiązującą do tradycyjnych ogrodów wiejskich, rozwiązania edukacyjne umożliwiające obserwację przyrody. Zielona klasopracownia stanowi nowoczesne środowisko edukacyjne sprzyjające nauce, relaksowi oraz integracji społecznej.

– w ramach rządowego programu **„Posilek w szkole i w domu”** nasza szkoła pozyskała **38 000 zł** na doposażenie i poprawę standardu funkcjonowania stołówki szkolnej (kuchni).

Za pozyskane dofinansowanie i wymagany wkład własny w wysokości 9500 zł zakupiono profesjonalne meble gastronomiczne oraz piec konwekcyjno – parowy.

– w ramach wspólnego programu Ministra Nauki i Szkolnictwa Wyższego oraz Centrum Nauki Kopernik pn. **„Nauka dla Ciebie”** naszą szkołę odwiedzili edukatorzy

z wystawą „**O matmo**” składającą się z interaktywnych eksponatów. Uczniowie mieli szansę zmienić się w odkrywców i dzięki przygotowanym eksperymentom przekonać się, że matematyka zachwyca, budzi ciekawość, bawi i można ją odnaleźć w otaczającym nas świecie.

- od września do listopada 2025 r. uczniowie klasy 3 uczestniczyli w programie Ministerstwa Sportu i Turystyki „**Aktywna Szkoła 1,2,3 – ABC Pływania 2025 r.**” Celem programu było nabycie umiejętności pływackich, profilaktyka wad postawy i otyłości u dzieci, promowanie aktywności fizycznej oraz bezpieczeństwa na basenie i akwenach wodnych. Na pływalni Powiatowego Centrum Sportowego w Staszowie pod okiem wykwalifikowanego instruktora trzecioklasiści poznawali podstawowe techniki pływania. W trakcie 20 godzin zajęć uczniowie z wielkim zaangażowaniem słuchali poleceń instruktora oraz dzielnie pokonywali zmęczenie i strach przed skokami do wody. Na zakończenie zajęć ich wysiłek został nagrodzony dyplomami. Czas spędzony na basenie był nie tylko świetną zabawą, ale także okazją do rozwijania pasji i budowania pozytywnych nawyków związanych z aktywnością fizyczną.
- od lutego do listopada 2025 r. uczniowie klas I-III oraz IV-VI uczestniczyli w dodatkowych zajęciach sportowych w ramach programu **Aktywna Szkoła „Aktywny do Kwadratu”** sfinansowanego przez Ministerstwo Sportu i Turystyki.

II. Konkursy o zasięgu powiatowym, wojewódzkim i ogólnopolskim:

- Uczennica klasy VIII zakwalifikowała się do finału wojewódzkiego konkursu statystycznego **#StatMat** organizowanego w Urząd Statystyczny w Kielcach.
- Uczennica klasy VIII zdobyła **II miejsce** w I Wojewódzkim Konkursie z zakresu profilaktyki HIV/AIDS, którego finał odbył się w Świętokrzyskim Urzędzie Wojewódzkim.
- Uczennice szkoły zajęły **IV miejsce w województwie** w finale **XXV** edycji turnieju "Z Podwórka Na Stadion o Puchar Tymbarku" w kategorii U-11.
- Szkoła uzyskała certyfikat „**Szkoły 1000-lecia Królestwa Polskiego**”, przyznany przez Muzeum Historii Polski oraz Ministerstwo Edukacji Narodowe. Wyróżnienie było efektem realizacji projektów edukacyjnych związanych z historią Polski, w tym działań dotyczących postaci Bolesław Chrobry.
- III miejsce uczniowie klasy VII w Powiatowym Turnieju Wiedzy Pożarniczej „**Młodzież zapobiega pożarom**” w Staszowie.

5) Publiczna Szkoła Podstawowa im. Marii Konopnickiej w Suchowoli

Szkoła w roku 2025 realizowała następujące działania:

1. projekt edukacyjny Ministerstwa Edukacji „Wyjście z klasą”. Dofinansowanie w wysokości 3750 zł, przeznaczone na wyjazd do Teatru im. Ludwika Solskiego w Tarnowie na spektakl „Opowieść wigilijna”. Cele: kontakt z kulturą, rozwijanie wrażliwości estetycznej oraz kompetencji społecznych i kulturowych, uzupełnienie treści edukacyjnych realizowanych na lekcjach.
2. projekt edukacyjny „Nasza Gmina od Kuchni”. Cele: poznanie lokalnego środowiska, instytucji oraz specyfiki funkcjonowania gminy, a także rozwijanie postaw obywatelskich, umiejętności pracy zespołowej i odpowiedzialności za dobro wspólne. Grant w wysokości 1000 zł, przeznaczony m.in. na doposażenie sali lekcyjnej w tablicę suchościeralną, o przyczyniło się do poprawy warunków nauki i pracy, reprezentacja uczniów uczestniczyła w dwudniowym wyjeździe edukacyjnym do Torunia, który stanowił formę nagrody za zaangażowanie w realizację projektu oraz stworzył uczniom możliwość dalszego rozwijania kompetencji społecznych i edukacyjnych poza środowiskiem szkolnym.
3. projekt edukacyjny Fundacji ORLEN „Kierunek Muzeum”. Grant w wysokości 10 000 zł, przeznaczone na udział uczniów klas I-VIII w wycieczce edukacyjnej do Muzeum Przemysłu Naftowego i Gazowniczego im. Ignacego Łukasiewicza w Bóbrce. Wyjazd umożliwi poznanie historii polskiej nauki i przemysłu oraz udział w zajęciach muzealnych i edukacyjnych.
4. konkurs Fundacji PGE „Spotkania ze sztuką”. Dofinansowanie przeznaczone na jednodniową wycieczkę do Muzeum Narodowego w Krakowie. Działanie to jest przykładem ciągłości sukcesów uczniów szkoły oraz skutecznego rozwijania zainteresowań artystycznych na różnych etapach edukacyjnych.
5. konkurs Banku BNP Paribas Polska „Trzy słoiki – małe kroki do wielkich celów”. Nagroda Grand Prix w konkursie letnim Misja Edukacja! Grant 5000 zł przeznaczony na doposażenie szkoły w siedziska na korytarzach, poprawiające komfort uczniów i tworzące przyjazną przestrzeń do odpoczynku oraz integracji.
6. projekt Ministerstwa Klimatu i Środowiska oraz Wojewódzkiego Funduszu Ochrony Środowiska i Gospodarki Wodnej w Kielcach „**Ekologiczna Suchowola**”. Dofinansowanie ze środków NFOŚiGW z Programu Regionalnego Wsparcia Edukacji Ekologicznej część 2) Fundusz Ekologii w kwocie 8000 zł przeznaczone na warsztaty ekologiczne „Zielone płuca naszej szkoły”, zakup i zasadzenie 50 krzewów tui wzdłuż ogrodzenia szkoły.

7. projekt „Świętokrzyska Ścieżka Rozwoju Nauczycieli Wychowania Przedszkolnego” (KPO, NextGenerationEU). Dofinansowanie w wysokości 6 366 zł, przeznaczone na doposażenie sali przedszkolnej w monitor interaktywny 65”. Zakup został sfinansowany ze środków Instrumentu na rzecz Odbudowy i Wzmacniania Odporności w ramach działania C.2.1.3 „E- kompetencje”. Nowe wyposażenie przyczynia się do podnoszenia jakości kształcenia i unowocześniania warunków nauki, wspiera wykorzystanie technologii TIK w pracy z dziećmi, umożliwiając prowadzenie atrakcyjnych zajęć z użyciem materiałów multimedialnych, tworzenie własnych pomocy dydaktycznych oraz dostosowanie nauczania do indywidualnych potrzeb uczniów.
8. program Ministerstwa Cyfryzacji we współpracy z NASK (KPO). Dofinansowanie w wysokości 43 136,10 zł. W ramach tego wsparcia szkoła otrzymała 15 nowych laptopów, które wykorzystywane są w codziennej pracy dydaktycznej, wspierając rozwój kompetencji cyfrowych uczniów oraz uatrakcyjniając zajęcia lekcyjne. Doposażenie szkoły w sprzęt komputerowy stanowi ważny krok w kierunku podnoszenia jakości kształcenia oraz wyrównywania szans edukacyjnych uczniów.
9. konkurs internetowy „Dlaczego nasza klasa zasługuje na wycieczkę do parku trampolin?”, uczniowie kl. VIII, nagroda główna - 2h zabawy w paru trampolin w Mielcu.
10. I miejsce – etap powiatowy konkursu „Bezpieczeństwo na piątkę”.
11. I miejsce - internetowy konkurs na największą liczbę polubień. Nagrodą główną - wizyta Misia Radzia w szkole.
12. II miejsce i wyróżnienie - etap gminny Festiwalu piosenki angielskiej.
13. III miejsce – etap gminny Ogólnopolskiego Turnieju Wiedzy Pożarniczej „Młodzież Zapobiega Pożarom”
14. III miejsce – etap powiatowy Turnieju Bezpieczeństwo w Ruchu Drogowym.
15. wyróżnienie - etap gminny konkursu Pieśni Żołnierskiej i Patriotycznej w Ossali.
16. indywidualna nagroda dla Najlepszego zawodnika w kategorii „Przepisy ruchu drogowego” w rywalizacji Grupy 1 w powiatowych eliminacjach Turnieju Bezpieczeństwo w Ruchu Drogowym.
17. wyróżnienie - konkurs plastyczny w ramach programu edukacji antytytoniowej „Nie pal przy mnie, proszę”.
18. II miejsce - Gminny Turniej Piłki Ręcznej o Puchar Burmistrza Miasta i Gminy Osiek.

19. II miejsce – etap gminny II Gminnego Turnieju Mini Piłki Nożnej dla klas I–III o Puchar Burmistrza Miasta i Gminy Osiek. Indywidualna nagroda dla Najlepszego zawodnika drużyny chłopców.
20. II miejsce - Gminny Turniej Piłki Siatkowej o Puchar Burmistrza Miasta i Gminy Osiek.
21. II miejsce - IV Świątokrzeska Przedszkoliada, drużyna przedszkolaków.
22. program Ministerstwa Sportu i Turystyki „Aktywna Szkoła raz, dwa, trzy - zadanie: ABC pływania”, uczniowie klasy II. Cele: nauka pływania (20 godzinny kurs) oraz wyrównywanie szans w dostępie do infrastruktury sportowej.
23. program Ministerstwa Sportu i Turystyki we współpracy z Ministerstwem Edukacji i Nauki „Sportowe Talenty” . Cele: zdiagnozowanie poziomu kondycji fizycznej dzieci w polskich szkołach oraz wyszukiwanie najbardziej utalentowanych sportowo uczniów.
24. program Ministra Sportu i Turystyki „Aktywna Szkoła”. Cele: promowanie zdrowego stylu życia i zwiększenie aktywności fizycznej wśród dzieci. W ramach programu szkoła przystąpiła do realizacji zadania „Aktywny do Kwadratu”, założeniem którego jest prowadzenie pozalekcyjnych zajęć sportowych dla dzieci i młodzieży.
25. program Krajowego Ośrodka Wsparcia Rolnictwa „Program dla szkół – mleko, owoce warzywa w szkole” Cele: kształtowanie zasad zdrowego odżywiania, regularnie spożywając w szkole dostarczane uczniom owoce i warzywa oraz mleko i produkty mleczne.
26. udział uczniów klas IV-VIII w ogólnopolskim programie edukacyjno-obronnym „**Edukacja z wojskiem**”, realizowanym z inicjatywy **Ministerstwa Edukacji Narodowej** oraz **Ministerstwa Obrony Narodowej**. Zajęcia prowadzone przez żołnierzy Wojska Polskiego. Cele: zwiększenie świadomości dzieci i młodzieży w zakresie bezpieczeństwa, obronności oraz odpowiedzialności obywatelskiej.
27. organizacja III Gminnego Konkursu Poezji Marii Konopnickiej .W wydarzeniu wzięli udział przedstawiciele wszystkich szkół z Gminy Osiek. Cele: budzenie zainteresowania poezją Marii Konopnickiej i jej propagowania; rozwijanie zdolności recytatorskich i teatralnych, rozwijanie wrażliwości na kulturę żywego słowa, zachęcanie dzieci do przezwycięzania własnej nieśmiałości poprzez występy publiczne, uczenia rywalizacji w przyjaznej atmosferze.
28. organizacja *II Międzypokoleniowego Spotkania Noworocznego ph. „,Cudze chwalicie, swego nie znacie”*. Cele: stworzenie warunków sprzyjających nawiązaniu

i rozwijaniu relacji międzypokoleniowych, promowanie kultury i sztuki oraz inspirowanie do działań twórczych.

29. uczeń klasy VIII finalistą XIII Wojewódzkiego Konkurs Przedmiotowego z Języka Angielskiego organizowanego przez Świętokrzyskiego Kuratora Oświaty w Kielcach.

1) ŻŁOBEK SAMORZĄDOWY BAJKOWA KRAINA W OSIEKU

Żłobek Samorządowy „Bajkowa Kraina” w Osieku jest pierwszą placówką opieki nad dziećmi do lat 3 utworzoną na terenie Miasta i Gminy Osiek. Placówka została powołana na mocy uchwały Rady Miejskiej w Osieku nr XVI/103/2025 z dnia 26 czerwca 2025 roku w sprawie utworzenia Żłobka Samorządowego „Bajkowa Kraina” w Osieku, nadania mu statutu oraz ustalenia opłaty za pobyt 2 dziecka w żłobku i opłaty za wyżywienie.

Żłobek rozpoczął swoją działalność w dniu 3 listopada 2025 roku. Utworzenie placówki stanowi odpowiedź na potrzeby mieszkańców Miasta i Gminy w zakresie zapewnienia opieki nad najmłodszymi dziećmi oraz wsparcia rodziców w godzeniu obowiązków zawodowych i rodzinnych.

W okresie sprawozdawczym do Żłobka Samorządowego „Bajkowa Kraina” uczęszczało 13 dzieci, 7 dziewczynek i 6 chłopców. Placówka zapewnia dzieciom opiekę w bezpiecznych i odpowiednio przygotowanych warunkach, sprzyjających ich prawidłowemu rozwojowi fizycznemu, emocjonalnemu i społecznemu. Działalność Żłobka Samorządowego Bajkowa Kraina przyczynia się do rozwoju infrastruktury społecznej na terenie gminy oraz zwiększa dostępność instytucjonalnej opieki nad dziećmi do lat 3.

W żłobku zatrudnionych jest łącznie 5 pracowników, w tym: dyrektor placówki, trzy opiekunki dziecięce i sprzątaczką. Zatrudniony personel zapewnia właściwą organizację opieki nad dziećmi oraz prawidłowe funkcjonowanie placówki.





9. KULTURA, SPORT

Zadania z zakresu działalności kulturalnej realizowane są za pośrednictwem Miejsko-Gminnej Biblioteki Publicznej w Osieku i Miejsko – Gminnego Ośrodka Kultury w Osieku.

Miejsko-Gminna Biblioteka Publiczna w Osieku

1. Zasoby organizacyjne i infrastruktura

Miejsko-Gminna Biblioteka Publiczna w Osieku prowadzi działalność na terenie Miasta i Gminy Osiek poprzez sieć placówek obejmującą:

- siedzibę główną w Osieku,
- filię w Tursku Wielkim.

W 2025 roku nastąpiła zmiana siedziby biblioteki – placówka została przeniesiona do innego pomieszczenia w budynku Zespołu Szkół im. Jana Pawła II w Osieku. Nowa przestrzeń została wyposażona w regały biblioteczne, regał wystawienniczy, sprzęt komputerowy, ekran multimedialny, czytniki kodów kreskowych oraz meble (stoły i krzesła), co umożliwia prowadzenie działalności edukacyjnej i kulturalnej.

Warunki lokalowe uległy poprawie w zakresie oświetlenia oraz komfortu cieplnego, co pozytywnie wpłynęło na jakość obsługi użytkowników.

Zatrudnienie w 2025 roku wynosiło 5 osób (w różnych wymiarach czasu pracy), z czego większość pracowników posiadała wykształcenie bibliotekarskie.

2. Zasoby biblioteczne

Księgozbiór biblioteki był systematycznie uzupełniany i aktualizowany zgodnie z potrzebami czytelników. W 2025 roku zakupiono 234 woluminy, łączna wartość zakupów wyniosła 6253,75 zł. Struktura zakupów: 160 woluminów – środki organizatora (4099,75 zł), 74 woluminy – dotacja Ministra Kultury i Dziedzictwa Narodowego (2154,00 zł).

Zakup obejmował literaturę piękną dla dzieci, młodzieży i dorosłych oraz literaturę popularnonaukową. Dobór zbiorów opierał się na analizie potrzeb czytelników.

Zbiory opracowywane są w systemie Alma, a użytkownicy korzystają z wyszukiwarki Primo umożliwiającej zdalny dostęp do katalogu i obsługę konta czytelnika.

3. Finanse

Działalność biblioteki w zakresie zakupu zbiorów finansowana była ze środków organizatora oraz dotacji Ministra Kultury i Dziedzictwa Narodowego.

W 2025 roku:

- środki organizatora przeznaczone na zakup zbiorów: 4099,75 zł,
- dotacja MKiDN: 2154,00 zł,

łącznie kwota wydatków na zakup książek: 6253,75 zł.

Biblioteka realizowała zadania w oparciu o dostępne środki finansowe, racjonalnie gospodarując budżetem.

4. Wskaźniki działalności

W 2025 roku osiągnięto następujące wskaźniki:

- liczba zarejestrowanych czytelników: 402,
- liczba odwiedzin: 4628,
- liczba wypożyczeń: 5229,
- liczba udostępnień na miejscu: 24,
- liczba uczestników wydarzeń kulturalnych: 110,
- liczba uczestników zajęć edukacyjnych i warsztatów: 228.

Dane wskazują na stabilne zainteresowanie ofertą biblioteki oraz jej istotną rolę w życiu społecznym gminy.

5. Działalność kulturalna i edukacyjna

Biblioteka realizowała szeroki zakres działań kulturalnych, edukacyjnych i animacyjnych skierowanych do różnych grup wiekowych.

W 2025 roku zorganizowano m.in.:

- spotkania autorskie i tematyczne,
- wydarzenia w ramach ogólnopolskich akcji (Narodowe Czytanie, Noc Bibliotek),
- udział w wydarzeniach lokalnych (Dni Osieka),
- działania we współpracy z Dyskusyjnym Klubem Książki.

Ponadto biblioteka prowadziła liczne zajęcia edukacyjne, w tym:

- warsztaty literacko-plastyczne (ferie zimowe),
- zajęcia tematyczne (m.in. Walentynki, Dzień Książki dla Dzieci),
- warsztaty ekologiczne i spotkania edukacyjne.

Biblioteka aktywnie uczestniczyła również w ogólnopolskich programach promujących czytelnictwo, szczególnie wśród dzieci.

6. Promocja czytelnictwa

W ramach działań promocyjnych biblioteka:

- organizowała wystawy i ekspozycje tematyczne,
- promowała nowości wydawnicze,
- realizowała akcje zachęcające do czytania (m.in. „Mała Książka – Wielki Człowiek”, „Czytanie na Polanie”).

Podjęte działania przyczyniały się do wzrostu zainteresowania książką i rozwijania nawyków czytelniczych wśród mieszkańców.

7. Problemy i potrzeby

Wśród głównych wyzwań i potrzeb biblioteki należy wskazać:

- ograniczone środki finansowe na zakup nowości wydawniczych w stosunku do rosnących potrzeb czytelników,
- konieczność dalszego doposażenia placówki w nowoczesny sprzęt i narzędzia edukacyjne,
- potrzebę kontynuacji działań modernizacyjnych i poprawy warunków lokalowych,
- potrzebę intensyfikacji działań zwiększających liczbę czytelników, szczególnie wśród młodzieży,
- potrzebę rozszerzenia oferty kulturalnej o większą liczbę spotkań autorskich z pisarzami, podróżnikami i ludźmi kultury,
- potrzebę organizacji i współorganizacji wydarzeń o szerszym zasięgu, w tym festiwali literackich i kulturalnych, wzmacniających rolę biblioteki jako lokalnego centrum życia społeczno-kulturalnego.

8. Podsumowanie

W 2025 roku Miejsko-Gminna Biblioteka Publiczna w Osieku skutecznie realizowała zadania w zakresie upowszechniania czytelnictwa, edukacji i kultury. Pomimo ograniczeń finansowych placówka rozwijała swoją ofertę, dostosowując ją do potrzeb mieszkańców.

Biblioteka stanowi ważny element infrastruktury społeczno-kulturalnej gminy, wpływając na integrację mieszkańców oraz rozwój kompetencji kulturalnych i edukacyjnych społeczności lokalnej.





Miejsko – Gminny Ośrodek Kultury w Osieku (MGOK)

I. WYDARZENIA KULTURALNE I SPOŁECZNO-KULTURALNE

Miejsko-Gminny Ośrodek Kultury był organizatorem oraz współorganizatorem licznych wydarzeń o charakterze kulturalnym, patriotycznym i integracyjnym.

Do najważniejszych należały:

- Orszak Trzech Króli (06.01.2025)
- 33. Finał WOŚP (26.01.2025)
- Walentynki (14.02.2025)
- Dzień Kobiet (09.03.2025)
- Iskry Niepodległej (27–28.03.2025)
- Śniadanie Wielkanocne (13.04.2025)
- Gminny Dzień Dziecka (07.06.2025)
- Dni Osieka 2025 (06.07.2025)
- Dożynki Powiatu Staszowskiego i Miasta i Gminy Osiek (31.08.2025)
- Święto Niepodległości – „Dźwięki wolności” (11.11.2025)

- Dzień Seniora (14.11.2025)
- Spektakl „Cztery Pory Tradycji” (07.12.2025)
- IV Jarmark Bożonarodzeniowy (14.12.2025)

II. ZAJĘCIA EDUKACYJNE

W 2025 roku MGOK prowadził szeroką ofertę zajęć dla dzieci, młodzieży oraz dorosłych:

- zajęcia muzyczne – 25 dzieci,
- zajęcia twórcze – 46 dzieci,
- zajęcia taneczne – 70 dzieci,
- język angielski – 30 dzieci,
- zajęcia dla dorosłych (pilates, zumba, aerobik) – 30 osób.

Łącznie w zajęciach uczestniczyło ponad 200 osób.

III. DZIAŁANIA SPOŁECZNE I WOLONTARIAT

W ramach działalności społecznej Miejsko-Gminny Ośrodek Kultury w Osieku realizował szereg inicjatyw mających na celu aktywizację dzieci i młodzieży oraz integrację lokalnej społeczności.

Zorganizowano 5 wyjazdów podczas ferii zimowych, w których uczestniczyło łącznie 205 dzieci – obejmowały one m.in. wyjazdy do kina, parku trampolin, na lodowisko oraz do kręgielni, zapewniając uczestnikom aktywne i atrakcyjne formy spędzania wolnego czasu. W okresie wakacyjnym zorganizowano również 5 wyjazdów, w których udział wzięło 195 osób, w tym wycieczki rowerowe, wyjazdy rekreacyjne oraz wydarzenia o charakterze turystyczno-edukacyjnym.

Istotnym elementem działalności było także rozwijanie wolontariatu młodzieżowego. W organizację 33. Finału Wielkiej Orkiestry Świątecznej Pomocy zaangażowanych było 12 wolontariuszy – dzieci i młodzieży ze szkół z terenu gminy Osiek, którzy aktywnie uczestniczyli w zbiórce środków oraz wsparciu organizacyjnym wydarzenia. Ich zaangażowanie przyczyniło się do budowania postaw społecznych, odpowiedzialności oraz integracji młodego pokolenia wokół działań charytatywnych.

IV. KONKURSY

W 2025 roku Miejsko-Gminny Ośrodek Kultury w Osieku zorganizował szereg konkursów o charakterze artystycznym, literackim i edukacyjnym, angażujących dzieci, młodzież oraz dorosłych mieszkańców gminy. Zrealizowano m.in.:

- konkurs plastyczny „Tradycyjna Palma Wielkanocna” – 6 prac,
- konkurs na najpiękniejszy tradycyjny wieniec dożynkowy (szczebel gminny) – 3 wieńce,

- konkurs na najpiękniejszy tradycyjny wieniec dożynkowy (szczebel powiatowy) – 6 wieńców,
- konkurs poetycki „Moje Myśli o Miłości” – 5 wierszy,
- konkurs reporterski w ramach projektu „Wakacyjni Detektywi Obiektywu – Młodzi Reporterzy w Akcji” – 4 prace,
- konkurs „Świąteczny Aniołek” – 7 prac.

Inicjatywy te sprzyjały rozwijaniu kreatywności uczestników, podtrzymywaniu lokalnych tradycji oraz stanowiły istotny element aktywizacji społeczności i promocji talentów mieszkańców.

V. DZIAŁALNOŚĆ WYDAWNICZA

MGOK kontynuował wydawanie kwartalnika „Wieści Osieckie” (nakład 700 egzemplarzy).

VI. PROJEKTY I POZYSKIWANIE ŚRODKÓW

W 2025 roku Miejsko-Gminny Ośrodek Kultury w Osieku zrealizował trzy projekty dofinansowane ze środków zewnętrznych, których celem był rozwój kompetencji dzieci i młodzieży, wzbogacenie przestrzeni publicznej oraz promocja lokalnego dziedzictwa kulturowego.

1. **„Wakacyjni Detektywi Obiektywu – Młodzi Reporterzy w Akcji”**, którego wartość dofinansowania wyniosła 5 000 zł, pozyskana ze środków Fundacji Polskiego Funduszu Rozwoju. W ramach projektu przeprowadzono cykl zajęć edukacyjno-warsztatowych oraz działań praktycznych, umożliwiających dzieciom i młodzieży z terenu gminy Osiek zdobycie podstaw wiedzy i umiejętności z zakresu dziennikarstwa i pracy medialnej. Uczestnicy mieli możliwość samodzielnego przygotowania materiałów dotyczących swojej miejscowości, co sprzyjało rozwijaniu kreatywności, kompetencji komunikacyjnych oraz zaangażowania w sprawy lokalne.
2. **„Kieszonka zieleni – wielka sprawa w małej przestrzeni”**, którego dofinansowanie wyniosło 20 000 zł i zostało pozyskane ze środków Fundacji ENEA – Energia Wspólnoty, we współpracy ze Stowarzyszeniem Młodych Animatorów Kultury. Projekt realizowany był przez Fundację Aktywizacji i Rozwoju w Osieku i polegał na zagospodarowaniu skweru zieleni zlokalizowanego za budynkiem ośrodka kultury. W efekcie powstała estetyczna, funkcjonalna i dostępna przestrzeń sprzyjająca integracji mieszkańców, odpoczynkowi oraz organizacji lokalnych inicjatyw społeczno-kulturalnych. Środki finansowe na realizację zadania zostały pozyskane bezpośrednio przez Fundację.

3. „Cztery pory tradycji – żywa lekcja kultury ludowej”, którego wartość dofinansowania wyniosła 37 400 zł, pozyskana z Ministerstwa Edukacji Narodowej. Projekt miał na celu upowszechnianie lokalnego dziedzictwa kulturowego poprzez działania edukacyjne i warsztatowe nawiązujące do cyklu pór roku. W ramach przedsięwzięcia zorganizowano spotkania i zajęcia tematyczne przybliżające uczestnikom tradycje, obrzędy oraz zwyczaje charakterystyczne dla regionu. W działania zaangażowano mieszkańców w różnym wieku, co sprzyjało integracji międzypokoleniowej oraz wymianie doświadczeń. Realizacja projektu przyczyniła się do wzrostu zainteresowania kulturą ludową oraz wzmocnienia tożsamości lokalnej społeczności.

Łączna wartość pozyskanych środków zewnętrznych na realizację powyższych projektów w 2025 roku wyniosła 62 400 zł. Dzięki ich pozyskaniu możliwe było rozszerzenie oferty kulturalno-edukacyjnej oraz realizacja inicjatyw odpowiadających na potrzeby mieszkańców gminy.

VII. INFRASTRUKTURA I MODERNIZACJE

W 2025 roku przeprowadzono szereg prac modernizacyjnych:

- doposażenie sali zajęciowej (rzutnik, ekran, rolety),
- poprawa estetyki sali widowiskowej,
- zakup sceny modułowej, kratownicy, elementów oświetlenia i nagłośnienia,
- zakup i montaż metalowego budynku gospodarczego,
- zwiększenie funkcjonalności obiektu.

VIII. KADRA

Na dzień 31 grudnia 2025 r. w MGOK zatrudnionych było 13 osób, w tym:

- 9 osób na pełnym etacie,
- 2 osoby na pół etatu,
- 2 osoby na 1/5 etatu,

IX. Kierunki rozwoju

W 2026 roku Ośrodek uzyskał dofinansowanie z Ministerstwa Kultury i Dziedzictwa Narodowego w wysokości 1 098 000 zł na realizację zadania „Nowa Infrastruktura, Nowa Kultura M-GOK w Osieku” w latach 2026–2027.

Planowane działania obejmują m.in.: rozwój infrastruktury i modernizację części budynku wraz z salą widowiskową a co za tym idzie w przyszłości rozwój oferty kulturalnej,

Podsumowanie

Miejsko-Gminny Ośrodek Kultury w Osieku w 2025 roku skutecznie realizował zadania w zakresie upowszechniania kultury, edukacji i integracji społecznej. Bogata oferta wydarzeń oraz zajęć edukacyjnych przyczyniła się do zwiększenia aktywności mieszkańców i wzmocnienia więzi społecznych. Ośrodek rozwijał współpracę z instytucjami i organizacjami lokalnymi, pozyskiwał środki zewnętrzne oraz modernizował swoją infrastrukturę, umacniając swoją rolę jako centrum życia kulturalnego gminy.





SPORT

Miejski Klub Sportowy „PIAST” Osiek działa od 1985 roku i systematycznie, nieprzerwanie zajmuje się popularyzowaniem piłki nożnej wśród dzieci, młodzieży i dorosłych mieszkańców miasta i gminy Osiek. Od kilkunastu lat klub realizuje zadania z zakresu upowszechniania kultury fizycznej we współpracy z gminą Osiek.

W 2025 roku Miejski Klub Sportowy „Piast” w Osieku realizował zadania publiczne pn. „Popularyzacja piłki nożnej wśród dorosłych w mieście i gminie Osiek” na kwotę 70 000,00 zł oraz „Szkolenie sportowe dzieci i młodzieży w mieście i gminie Osiek w 2025 roku” – 70000,00 zł.

10. WSPÓŁPRACA Z ORGANIZACJAMI POZARZĄDOWYMI

Program współpracy Miasta i Gminy Osiek z organizacjami pozarządowymi i podmiotami wymienionymi w art. 3 ust. 3 ustawy z dnia 24 kwietnia 2003 r. o działalności pożytku publicznego i o wolontariacie na rok 2025 uchwalony został Uchwałą Rady Miejskiej w Osieku Nr X/55/24 z dnia 30 grudnia 2024 r. zmienioną Uchwałą Nr XI/69/25 Rady Miejskiej w Osieku z dnia 30 stycznia 2025 r.

W roku 2025 współpraca z organizacjami pozarządowymi realizowana była głównie poprzez:

- 1) zlecenie organizacjom pozarządowym realizacji zadań publicznych na zasadach określonych w ustawie:
 - a) powierzenie Miejskiemu Klubowi Sportowemu „Piaś” w Osieku realizacji zadania publicznego pn. „Popularyzacja piłki nożnej wśród dorosłych w mieście i gminie Osiek” na kwotę 70 000,00 zł;
oraz „Szkolenie sportowe dzieci i młodzieży w mieście i gminie Osiek w 2025 roku” – 70000,00
 - b) powierzenie Stowarzyszeniu Tarnobrzeński Bank Żywności w Tarnobrzegu realizacji zadania publicznego pn. „Świadczenie usług socjalnych mających na celu nieodpłatne dostarczanie żywności” na kwotę 8000, 00 zł
- 2) użyczenie mienia ruchomego i nieruchomego stanowiącego własność gminy Osiek:
 - a) użyczenie stadionu sportowego Miejskiemu Klubowi Sportowemu „Piaś” w Osieku,
 - b) użyczenie nieruchomości zabudowanej wraz z niezbędną częścią nieruchomości gruntowej z przeznaczeniem na realizację celów statutowych Koła Gospodyń Wiejskich w Sworoniu,
 - c) użyczenie Świetlicy Wiejskiej w Mucharzewiu Koła Gospodyń Wiejskich w Mucharzewiu,
 - d) użyczenie budynku komunalnego w Strużkach Koła Gospodyń Wiejskich w Strużkach;
- 3) wzajemne informowanie się o planowanych kierunkach działalności i współdziałania w celu zharmonizowania tych kierunków oraz przyjmowanie wniosków i opinii do projektów aktów normatywnych w dziedzinach dotyczących działalności statutowej organizacji pozarządowych:

- a) akty prawa miejscowego poddawane były konsultacjom z organizacjami pozarządowymi na zasadach określonych w Uchwale Rady Miejskiej w Osieku z dnia 12 sierpnia 2010 r. w sprawie określenia szczegółowego sposobu konsultowania z radami działalności pożytku publicznego lub organizacjami pozarządowymi i podmiotami wymienionymi w art. 3 ust. 3 ustawy z dnia 24 kwietnia 2003 r. o działalności pożytku publicznego i o wolontariacie (Dz. U. z 2025 r. poz. 1338 z późn. zm.) projektów aktów prawa miejscowego w dziedzinach dotyczących działalności statutowej tych organizacji,
- b) udzielano zainteresowanym organizacjom pozarządowym działającym na terenie gminy Osiek informacji o źródłach i sposobach pozyskiwania środków zewnętrznych, a także na temat organizowanych szkoleń, warsztatów, konferencji i seminarium.

Ocena realizacji Programu współpracy Miasta i Gminy Osiek z organizacjami pozarządowymi i podmiotami wymienionymi w art. 3 ust. 3 ustawy z dnia 24 kwietnia 2003 r. o działalności pożytku publicznego i o wolontariacie na rok 2025, według wskaźników określonych w § 12 ust. 2 Programu, przedstawia się następująco:

- 1) liczba podmiotów wyrażających wolę podjęcia we współpracy z Miastem i Gminą Osiek realizacji zadań publicznych na rzecz lokalnej społeczności – 2,
- 2) liczba podmiotów, którym zlecono realizację zadań publicznych - 2;
- 3) liczba zaproponowanych przez podmioty zadań publicznych – 0;
- 4) liczba zleconych przez Miasto i Gminę Osiek zadań, w tym:
liczba zawartych umów - 3;
- 5) liczba osób zaangażowanych w realizację zadań publicznych - 51, w tym:
liczba wolontariuszy - 5;
- 6) liczba osób, które były adresatami (beneficjentami) zadań publicznych - 1200;
- 7) wysokość środków finansowych przeznaczonych z budżetu Miasta i Gminy Osiek na realizację tych zadań – 148 000,00.

11. ZABYTKI

Gmina Osiek ma opracowany Program Opieki nad Zabytkami dla Miasta i Gminy Osiek na lata 2020-2023 - Aktualizacja, który został przyjęty przez Radę Miejską w Osieku uchwałą Nr XIX/152/20 z dnia 30 czerwca 2020r. Celem Programu Opieki nad Zabytkami dla Miasta i Gminy Osiek jest poprawa stanu zachowania obiektów z rejestru zabytków i obiektów wpisanych do Gminnej Ewidencji Zabytków. Priorytetami Programu Opieki nad Zabytkami dla Miasta i Gminy Osiek na lata 2020-2023- Aktualizacja są: Priorytet I - Świadoma ochrona i kształtowanie krajobrazu kulturowego Miasta i Gminy Osiek: miasteczko i wieś, krajobraz kulturowy w powiązaniu z układami urbanistycznymi, dziedzictwo żywe. Priorytet II - Rewaloryzacja dziedzictwa kulturowego wpływająca na rozwój społeczny i gospodarczy Miasta i Gminy Osiek. Program, jako dokument strategiczny ma ukierunkować i zoptymalizować działania w zakresie ochrony dziedzictwa kulturowego, w szczególności zabytków nieruchomych i ruchomych, jako elementów o kluczowym znaczeniu dla popularyzacji historii i kultury regionu.

Na terenie gminy znajduje się obiekty zabytkowe wpisane do Rejestru Zabytków Województwa Świętokrzyskiego są to:

- 1) Pomnik ku czci 5 mieszkańców Niekrasowa poległych w wojnie polsko –sowieckiej 1918-1920 w miejscowości Niekrasow)
- 2) Najstarsza część cmentarza katolickiego w miejscowości Niekrasów.
- 3) Zespół kościoła parafialnego pw. Nawiedzenia Najświętszej Maryi Panny w miejscowości Niekrasow.
- 4) Kościół parafialny pw. Nawiedzenia N.P. Marii w miejscowości Niekrasów.



Kościół parafialny p.w. Nawiedzenia Najświętszej Maryi Panny w miejscowości Niekrasów – uznany za zabytek decyzją WKZ w Kielcach Nr KI.4-A-2/126/57, z dnia 18.03.1957r., nr rejestru 479; wpisany do rejestru zabytków woj. kieleckiego decyzją WKZ w Kielcach z dnia 15.04.1967r.; L.dz. KI.IVa-2/1/489/67, nr rejestru 489, wpisany do rejestru zabytków woj. tarnobrzeskiego decyzją WKZ w Tarnobrzegu z dnia 16.06.1977r.; L.dz. KI.IV-5340/421/142/77, nr rejestru 142.

5) Dzwonnica w miejscowości Niekrasow.



Dzwonnica w miejscowości Niekrasow - wpisana do rejestru zabytków woj. kieleckiego decyzją WKZ w Kielcach z dnia 15.04.1967r.; L.dz. KI.IVa-2/1/489/67, nr rejestru 489, wpisana do rejestru zabytków woj. tarnobrzeskiego decyzją WKZ w Tarnobrzegu z dnia 16.06.1977r.; L.dz. KI.IV-5340/421/142/77, nr rejestru 142.

6) Kościół parafialny pw. Św. Stanisława bpa w miejscowości Osiek.



Osiek - Kościół parafialny p.w. Św. Stanisława Biskupa i Męczennika - uznany za zabytek decyzją WKZ w Kielcach Nr KI.4-A-2/125/57, z dnia 18.03.1957r., nr rejestru 478; wpisany do rejestru zabytków woj. kieleckiego decyzją WKZ w Kielcach z dnia 28.10.1971r.; L.dz. KI.Vb-680/623/71, nr rejestru 623, obecnie został wpisany do rejestru zabytków nieruchomości woj. świętokrzyskiego pod nr **A.860**.

7) Stanowisko archeologiczne Tursko 1 (AZP 94-70/31)- tzw. Zamczysko Turskie.

8) Figura przydrożna Św. Jana Nepomucena, późnobarokowa ok 1800r. położona przy tzw. Trakcie królewskim, na gruntach Parafii Rzymsko Katolickiej pod wezwaniem Najświętszej Marii Panny w Niekrasowie.

9) Dwie figury przydrożne przy tzw. trakcie królewskim, na gruntach Parafii Rzymsko-Katolickiej pod wezwaniem Najświętszej Marii Panny w Niekrasowie.

10) Krzyż przydrożny, późnobarokowy z ok. 1800 r. (Niekrasów),

11) Św. Józef z Dzieciątkiem, późnobarokowy z ok. 1800r.(Niekrasów)

Zadania zapisane w Programie Opieki nad Zabytkami dla Gminy Osiek zarówno organizacyjne, jak i inwestycyjne realizowane są w ramach posiadanych środków i potrzeb. Celem „Programu opieki nad zabytkami w Mieście i Gminie Osiek” jest nie tylko poprawa

stanu zachowania obiektów z rejestru zabytków i obiektów wpisanych do Gminnej ewidencji, w tym dbałość o miejsca pamięci narodowej, kapliczki, cmentarze. Aktywność społeczna i świadome zaangażowanie w opiekę nad regionalnym dziedzictwem kulturowym przejawia także młodzież ze szkół i placówek oświatowych, która co roku bierze czynny udział w porządkowaniu cmentarzy, mogił zbiorowych żołnierzy oraz opiekuje się opuszczonymi grobami.

Została zaktualizowana Gminna Ewidencja Zabytków Miasta i Gminy Osiek i przekazana do konserwatora zabytków oraz zaopiniowana pozytywnie. W ewidencji znajdują się zabytki wpisane do rejestru zabytków oraz obiekty nieruchome w postaci pojedynczych zabudowań: domy mieszkalne wraz z zabudową gospodarczą (stodoła, obora), kaplice, obiekty należące do parafii rzymsko-katolickich, cmentarz żydowski, miejsca pamięci narodowej, jak również stanowiska archeologiczne. Obiekty należące do osób prywatnych, jeśli są zamieszkałe i właściwie użytkowane są w dobrym stanie technicznym, natomiast inne niszczeją zarówno ze względu na brak środków, jak i zainteresowania. Gmina Osiek nie posiada bezpośrednio możliwości wpływania na poprawę stanu zachowania obiektów, które są własnością osób fizycznych. Brak również możliwości prawnych udzielania tej grupie podmiotów pomocy finansowej. W związku z tym stan techniczny wielu obiektów na przestrzeni lat się pogorszył. Wielu budynków, które z uwagi na przeprowadzone zmiany w wyglądzie, stanu elewacji i stolarki okiennej, drzwiowej, a prawdopodobnie również zmiany wyposażenia wewnętrznego zatraciły charakter obiektów zabytkowych. W tych przypadkach wnioskowano do Konserwatora Zabytków o ich wykreślenie z ewidencji zabytków. Cele zawarte w programie były i są realizowane w miarę możliwości dostępnych środków prawnych, ekonomicznych i finansowych.

12. POMOC SPOŁECZNA

Ośrodek Pomocy Społecznej w Osieku funkcjonuje jako samorządowa jednostka organizacyjna pomocy społecznej. Zgodnie z postanowieniami statutu Ośrodek realizuje zadania pomocy społecznej na podstawie ustawy z dnia 12 marca 2004 r. o pomocy społecznej (Dz. U. z 2025 r., poz. 1214).

Ośrodek realizuje zadania z uwzględnieniem podziału na następujące typy zadań:

- I. zadania własne gminy o charakterze obowiązkowym,
- II. zadania własne gminy,
- III. zadania zlecone z zakresu administracji rządowej oraz inne zadania na podstawie uchwał Rady Miejskiej w Osieku, zawartych umów i porozumień.

Ośrodek podejmował dodatkowe działania w celu podnoszenia jakości i poszerzenia usług świadczonych dla najuboższych i najbardziej potrzebujących mieszkańców miasta i gminy Osiek. Współpracował z różnymi instytucjami, organizacjami pozarządowymi oraz osobami prywatnymi, m.in. z:

1. **Komendą Powiatową w Staszowie, Komisariatem Policji w Połańcu i Posterunkiem Policji w Osieku.** Związana była z problematyką rodzinną oraz dotyczyła działań podejmowanych na rzecz osób uzależnionych od alkoholu oraz z przemocą w rodzinach.
2. **Szkołami** działającymi na terenie Gminy Osiek. Ma trwały charakter i związana jest w szczególności z dożywianiem dzieci uczęszczających do szkół. Na początku każdego roku zawierane są ze szkołami porozumienia pomiędzy Ośrodkiem Pomocy Społecznej w Osieku a szkołami, przedszkolami dotyczącymi zasad dożywiania. Ponadto w zakresie dzieci wymagających dożywiania prowadzona jest na bieżąco współpraca z dyrektorami szkół, przedszkoli, wychowawcami, pedagogiem dotycząca wskazania dzieci, które jeszcze dodatkowo powinny być dożywiane bez decyzji administracyjnej. Na bieżąco jest współpraca w zakresie wspierania rodzin niewydolnych wychowawczo.
3. **Sądem Rodzinnym i Nieletnich w Staszowie.** Polegała przede wszystkim na kierowaniu wniosków o wgląd w sytuację dziecka, wniosków o ograniczenie władzy rodzicielskiej, przyznanie kuratorów dla rodzin niewydolnych wychowawczo.
4. **Komisją ds. Profilaktyki i Rozwiązywania Problemów Alkoholowych** – współpraca tutejszego Ośrodka dotyczyła przede wszystkim działań zmierzających do podjęcia leczenia odwykowego przez podopiecznych tutejszego Ośrodka
5. **Powiatowym Urzędem Pracy w Staszowie** poprzez typowanie osób do odbycia stażu, do wizyt z doradcą zawodowym. Pracownicy socjalni przekazywali informacje o aktualnych ofertach pracy osobom bezrobotnym i poszukującym pracy, korzystającym z pomocy społecznej, informowali zainteresowane osoby o możliwości skorzystania z poradnictwa zawodowego w PUP oraz kierowali na szkolenia organizowane przez PUP. Utrzymywali stały kontakt z biurem pośrednictwa pracy. W Ośrodku oferowano osobom bezrobotnym pomoc w aktywnym poszukiwaniu pracy, udzielano poradnictwa z zakresu umiejętności poruszania się po rynku pracy, pomagano w przygotowywaniu dokumentów aplikacyjnych – listów motywacyjnych i życiorysów

6. **Samodzielnym Publicznym Gminnym Ośrodkiem Zdrowia w Osieku** – polegająca na ścisłej współpracy z pielęgniarką oraz z lekarzem w sprawie regularnych szczepień i czystości dzieci w rodzinach niewydolnych wychowawczo, a także wspólnych wizytach z pracownikiem socjalnym u osób ciężko chorych, niepełnosprawnych.
7. **Powiatowym Centrum Pomocy Rodzinie w Staszowie** w zakresie wdrażania i realizacji ustawy o wspieraniu rodziny i systemie pieczy zastępczej oraz przeciwdziałania przemocy w rodzinie, w tym zapewnienie specjalistycznej pomocy rodzinom biologicznym niewydolnym wychowawczo jak i rodzinom zastępczym.
8. **Ośrodek Pomocy Społecznej w Osieku współpracuje z radnymi Rady Miejskiej w Osieku, sołtysami** współpraca ta związana jest z problemami mieszkańców poszczególnych wsi, którzy wymagają wsparcia i zainteresowania ze strony Ośrodka Pomocy.
9. **Bankiem Żywności w Tarnobrzegu.** Współpraca w ramach dostarczania produktów żywnościowych dla najbardziej potrzebujących.
10. **Powiatową Stacją Sanitarno Epidemiologiczną w Staszowie.** W ramach współpracy pracownicy przeprowadzają warsztaty dla dzieci ze świetlicy socjoterapeutycznej w Osieku.
11. **Caritas Diecezji Sandomierskiej** – w ramach paczek żywnościowych dla podopiecznych Ośrodka
12. **Parafiami z terenu Gminy Osiek** – w ramach pomocy osobom potrzebującym, chorym pokrzywdzonym w wyniku pożaru lub ciężkiej długotrwałej choroby
13. Kontynuowano współpracę z:
 - **Regionalnym Ośrodkiem Polityki Społecznej w Kielcach,**
 - **Wydziałem Polityki Społecznej Świętokrzyskiego Urzędu Wojewódzkiego w Kielcach,**
 - **Schroniskami dla osób bezdomnych i ośrodkami wsparcia,**
 - **Ochotniczymi Strażami Pożarnymi,**
 - **Poradnią Psychologiczno – Pedagogiczną.**

Praca z drugim człowiekiem, praca dla drugiego człowieka, to wielki trud, wyzwanie, ale też satysfakcja, gdy uda się pomóc i odmienić czyjeś życie na lepsze. Pracownicy socjalni obcują i zmagają się na co dzień z ludzkimi dramatami - ubóstwem, chorobami, samotnością i odrzuceniem. Pochylają się nad biedą i nieszczęściem ludzi zepchniętych przez życie na jego margines. Podobnie jak w latach poprzednich, również w 2025 roku zachodziło wiele zmian w sytuacji społeczno-gospodarczej kraju, rzutujących na zadania pracowników

pomocy społecznej. Analogicznie jak w latach poprzednich misją Ośrodka jest efektywne i skuteczne wspieranie mieszkańców gminy Osiek. Na bazie wieloletnich doświadczeń w realizacji zadań spoczywających na Ośrodku, kładziono szczególny nacisk na zapewnienie możliwie najwyższej jakości świadczonych usług, podnoszenie kompetencji kadry oraz oferowanie mieszkańcom gminy form wsparcia stanowiących odpowiedź na zidentyfikowane potrzeby. Ośrodek dołożył wszelkich starań, aby sprostać wyzwaniom związanym z koniecznością sprawnej obsługi świadczeniobiorców. Ośrodkiem Pomocy Społecznej kieruje jednoosobowo kierownik. W czasie nieobecności Kierownika jego obowiązki wykonuje upoważniony pracownik. Kierownik prowadzi nadzór merytoryczny i organizację pracy oraz ponosi odpowiedzialność finansową w Ośrodku. Utworzenie i utrzymanie Ośrodka Pomocy Społecznej, w tym zapewnienie środków na wynagrodzenia pracowników, jest zadaniem obowiązkowym gminy wynikającym z art. 17 ust 18 ustawy z dnia 12 marca 2004 r. o pomocy społecznej.

Wszyscy pracownicy Ośrodka Pomocy Społecznej w Osieku posiadają odpowiednie kwalifikacje zawodowe do wykonywania pracy na zajmowanych stanowiskach, zgodnie z obowiązującymi przepisami prawa. Ponadto, pracownicy podnosili swoje kwalifikacje, biorąc udział w wielu specjalistycznych szkoleniach, wizytach studyjnych i konferencjach poświęconych pomocy społecznej, pracy z rodziną, przemocy w rodzinie, świadczeniom rodzinnym, księgowości i innym niezbędnym do prawidłowego wykonywania zadań, wynikającym ze Statutu Ośrodka.

I. Struktura organizacyjna OPS

Tabela nr 6 Struktura zatrudnienia w OPS na dzień 31.12.2025 r. (umowa o pracę)

Stanowiska	Liczba osób
Kierownik	1
Pracownicy socjalni ogółem	5
w tym: główny specjalista pracy socjalnej	2
 specjalista pracy socjalnej	3
Główny księgowy	1
Podinspektor	2
Wychowawca	1
Sprzątaczką/ obsługa PWP i PWŻ	2
Palacz c.o.	1
Starszy opiekun	1
Opiekunka środowiskowa	2
Asystent rodziny	1
Pomoc administracyjna	1

Tabela nr 7 Umowy zlecenia na dzień 31.12.2025 r.

Stanowisko	Liczba osób
Informatyk	1
Dowozy dzieci na zajęcia w świetlicy socjoterapeutycznej	1
Inspektor BHP	1
Specjalistyczne usługi opiekuńcze dla dzieci autystycznych	5
Psycholog terapia osób uzależnionych i rodzin w kryzysie	1
Asystent osobisty osoby niepełnosprawnej	19
Opiekun w programie „Opieka wytchnieniowa”	10
Opiekun w programie „Korpus Wsparcia Seniorów – usługi sąsiedzkie”	6

W 2025 roku 1 osoba odbywała **staż** w OPS w Osieku organizowany przez Powiatowy Urząd Pracy w Staszowie.

II. Plan i wykonanie budżetu

Działalność Ośrodka jest finansowana :

- 1) ze środków budżetu gminy,
- 2) ze środków budżetu państwa,
- 3) ze środków pozabudżetowych,

Wydatki Ośrodka w roku 2025 finansowane były:

(Plan 11 529 121,73 zł), Wykonanie – 11 100 097,13 zł),

1) ze środków budżetu państwa na zadania zlecone (Plan - **6 705 411,49 zł**),

Wykonanie – **6 699 169,37 zł**,

2) ze środków budżetu państwa na zadania własne (Plan – **1 748 051,20 zł**),

Wykonanie – **1 713 881,74 zł**),

3) ze środków gminy na zadania własne (Plan–**2 962 063,78 zł**), Wykonanie–**2 596 406,70 zł**),

4) ze środków Gminnego Programu Profilaktyki i Rozwiązywania Problemów Alkoholowych oraz Przeciwdziałania Narkomanii na 2025 r. (Plan –**113 595,26 zł**, Wykonanie –**90 639,32 zł**)

- bieżąca działalność świetlicy socjoterapeutycznej (Plan-**62 000 zł**, Wykonanie–**58 602,50 zł**),
- finansowanie pozostałych zadań Programu (Plan - **51 595,26 zł**, Wykonanie – **32 036,82 zł**).

Udział procentowy źródeł finansowania wydatków OPS w roku 2025 wskazuje na dominującą rolę budżetu państwa.

III. Pomoc społeczna

Ustawa z dnia 12 marca 2004 r. o pomocy społecznej nakłada na gminę obowiązek udzielania pomocy osobom i rodzinom znajdujących się w trudnych sytuacjach życiowych, których nie są w stanie pokonać wykorzystując własne zasoby, uprawnienia i możliwości. Pomoc społeczna wspiera osoby i rodziny w wysiłkach zmierzających do zaspokojenia niezbędnych potrzeb i umożliwia im życie w warunkach odpowiadających godności człowieka. Jednocześnie osoby i rodziny korzystające z pomocy społecznej są zobowiązane do współdziałania w rozwiązywaniu ich trudnej sytuacji życiowej.

1. Powody przyznawania pomocy

Z posiadanej przez OPS dokumentacji wynika, że z pomocy Ośrodka w 2025 r. skorzystało 263 rodziny a 710 osób w tych rodzinach

Najczęstszą przyczyną udzielania pomocy przez Ośrodek Pomocy Społecznej były:

- ubóstwo – 265 osób (129 rodzin),
- bezrobocie – 288 osób (101 rodzin),
- długotrwała choroba – 473 osoby (180 rodzin),
- niepełnosprawność – 241 osób (106 rodzin),
- bezradność w sprawach opiekuńczo – wychowawczych, rodziny niepełne i wielodzietne – 62 osoby (17 rodzin),
- bezradność w sprawach opiekuńczo – wychowawczych i prowadzenia gospodarstwa domowego – 80 osób (22 rodziny),
- alkoholizm – 17 osób (13 rodzin)
- zdarzenie losowe – 17 osób (4 rodziny)

Najczęściej występującym powodem korzystania z pomocy społecznej była długotrwała choroba, ubóstwo oraz bezrobocie. Problem ubóstwa jest zawsze związany nierozdzielnie z bezrobociem. Długotrwałe pozostawanie bez pracy, powoduje uzależnienie rodzin od pomocy Ośrodka, to z kolei rodzi bierność i minimalizuje potrzeby. Świadczenia pomocy społecznej są zróżnicowane, niektóre z nich mają charakter obligatoryjny, a inne fakultatywny. Każdy rodzaj świadczenia ma ustawowo określone przesłanki będące podstawą ich przyznania. Wyodrębnić można świadczenia pieniężne z pomocy społecznej oraz świadczenia niepieniężne pomocy społecznej, które udzielane są bezpłatnie, odpłatnie lub za częściową odpłatnością. Pracownicy Ośrodka Pomocy Społecznej w Osieku, w tym pracownicy socjalni, w obecnym trudnym czasie funkcjonują w procesie gwałtownie następujących zmian. Czasami zdarza się, że nasza praca jest reorganizowana kilka razy w ciągu dnia. Odbywa się to dużym kosztem zarówno wysiłku fizycznego, jak i psychicznego, w tym związanego z radzeniem sobie ze stresem. Zauważa się tendencję

wzrostową osób potrzebujących wsparcia psychologa. Problemem, dość dużym, jest także bezradność w sprawach opiekuńczo-wychowawczych i prowadzeniu gospodarstwa domowego. W stosunku do tych osób podejmowane są różnego rodzaju działania, przede wszystkim sporządzany jest kontrakt socjalny, który ma na celu określenie zadań, sposobu ich realizacji, zarówno po stronie klienta, jak i pracownika socjalnego. Kolejnym problemem, była w 2025 długotrwała i ciężka choroba. Pracownicy socjalni często obserwują, że osoby bezrobotne i ubogie nie mają funduszy na leczenie, zgłaszają się często do lekarza, kiedy choroba przechodzi w stan przewlekły, wówczas leczenie jest bardziej kosztowne i długotrwałe. Brak funduszy uniemożliwia systematyczne przyjmowanie leków. Często jest to dramat rodzin i osób, które stoją przed wyborem, na co wydać skromne fundusze. Bardzo poważnym problemem jest alkoholizm. Problem ten pracownicy OPS próbują rozwiązać przy współpracy z Policją i Komisją ds. Profilaktyki i Rozwiązywania Problemów Alkoholowych. Jest to zadanie trudne, gdyż od lat obserwuje się, że rodziny, w których występuje alkoholizm zgłaszają się zbyt późno, kiedy choroba alkoholowa jest w stadium zaawansowanym. Występuje coraz większa świadomość rodzin w sprawie pomocy osobom uzależnionym. Podejmowane działania Ośrodka w zakresie rozwiązywania problemu alkoholizmu są skuteczne, jeśli osoby chcą współpracować i nie boją się radykalnych rozwiązań. W innych przypadkach, są to działania łagodzące problem. W Osieku działa poradnia psychologa i terapeuty uzależnień. Osoby są kierowane do tej poradni gdzie uzyskają fachową pomoc.

2. Świadczenia pieniężne z pomocy społecznej

Każde świadczenie przyznawane jest decyzją administracyjną. W 2025 roku Ośrodek wydał 763 decyzji w sprawie pomocy społecznej.

Tabela nr 8 Liczba rodzin i osób objętych pomocą społeczną w 2025 r.

	Liczba osób, którym przyznano świadczenie	Liczba rodzin	Liczba osób w rodzinach
Świadczenia przyznane w ramach zadań zleconych i własnych	439	263	710
Świadczenia przyznane w ramach zadań zleconych	15	15	39
Świadczenia przyznane w ramach zadań własnych	432	258	698
Pomoc udzielona w postaci pracy socjalnej ogółem:	439	263	710
w tym: wyłącznie w postaci pracy socjalnej:	148	148	440

Przyznawanie świadczeń w ramach zadań własnych:

- 1) zasiłki celowe** – pomoc ta była świadczona przede wszystkim na zakup odzieży, opału, żywności oraz leczenie. Z pomocy korzystały osoby i rodziny, których dochód nie przekracza kryterium dochodowego ustalonego zgodnie z art. 8 ust. 1 ustawy o pomocy społecznej. Prawo do świadczeń pieniężnych z pomocy społecznej przysługuje przy jednoczesnym wystąpieniu co najmniej jednego z powodów wymienionych w art. 7 pkt 2-15 ww. ustawy (sieroctwa, bezdomności, bezrobocia, niepełnosprawności, długotrwałej lub ciężkiej choroby, przemocy w rodzinie, potrzeby ochrony ofiar handlu ludźmi, potrzeby ochrony macierzyństwa lub wielodzietności, bezradności w sprawach opiekuńczo-wychowawczych oraz prowadzenia gospodarstwa domowego, zwłaszcza w rodzinach niepełnych lub wielodzietnych, trudności w integracji cudzoziemców, którzy uzyskali w Rzeczypospolitej Polskiej status uchodźcy lub ochronę uzupełniającą, trudności w przystosowaniu do życia po zwolnieniu z zakładu karnego, alkoholizmu i narkomanii, zdarzenia losowego i sytuacji kryzysowej, klęski żywiołowej lub ekologicznej);

Z pomocy w formie zasiłków celowych w 2025 roku skorzystało 0 osób.

- 2) specjalne zasiłki celowe** – pomoc ta świadczona była w szczególnie uzasadnionych sytuacjach. Udzielana była zgodnie z art. 41 pkt 1 ustawy o pomocy społecznej cyt.: „W szczególnie uzasadnionych przypadkach osobie albo rodzinie o dochodach przekraczających kryterium dochodowe może być przyznany specjalny zasiłek celowy w wysokości nie przekraczającej odpowiednio kryterium dochodowego osoby samotnie gospodarującej lub rodziny, który nie podlega zwrotowi”;

Pomocy w formie specjalnych zasiłków celowych udzielono 2 rodzinom (3 osobom) na łączną kwotę 580 zł.

- 3) zasiłki okresowe** – pomoc świadczona była osobom i rodzinom na zaspokojenie niezbędnych potrzeb. Ten rodzaj pomocy udzielano na podstawie art. 38 ust. 1 ustawy o pomocy społecznej w szczególności ze względu na długotrwałą chorobę, niepełnosprawność, bezrobocie, możliwość utrzymania lub nabycia uprawnień do świadczeń z innych systemów zabezpieczenia społecznego.

Z pomocy w formie zasiłków okresowych skorzystało – 88 rodzin (osób w rodzinach – 251) na łączną kwotę 238 140,00 zł;

- 4) zasiłki stałe** – pomoc ta przysługuje pełnoletniej osobie samotnie gospodarującej, niezdolnej do pracy z powodu wieku lub całkowicie niezdolnej do pracy, jeżeli jej dochód jest niższy od kryterium dochodowego osoby samotnie gospodarującej lub pełnoletniej osobie pozostającej w rodzinie, niezdolnej do pracy z powodu wieku lub

całkowicie niezdolnej do pracy, jeżeli jej dochód, jak również dochód na osobę w rodzinie są niższe od kryterium dochodowego na osobę w rodzinie.

Z pomocy w formie zasiłków stałych skorzystało 69 osób (osób w rodzinach – 79) na łączną kwotę 770 355,00 zł.

5) program „Posilek w szkole i w domu”

ramach programu z pomocy skorzystało 424 osoby, w tym:

1) w formie zasiłku celowego – 90 rodzin (osób w rodzinach – 228) – 69 940,00 zł,

2) w formie obiadów w szkole – 227 dzieci – 143 802,00 zł,

dowóz obiadów do szkoły – 17 600,00 zł.

Obiady dla dzieci realizowane były w 9 szkołach podstawowych, 1 przedszkolu, 2 szkołach specjalnych i 1 świetlicy socjoterapeutycznej.

6) sprawienie pogrzebu – dla osób samotnych, nie posiadających osób zobowiązanych do alimentacji i nie nabywających prawa do zasiłku pogrzebowego – 1 osoba – 4 300zł.

7) wynagrodzenie dla opiekuna prawnego za sprawowanie opieki nad osobą ubezwłasnowolnioną – 2 opiekunów, 3 osoby ubezwłasnowolnione – 14 500,00 zł

3. Pomoc niematerialna

1) specjalistyczne usługi opiekuńcze w miejscu zamieszkania dla osób z zaburzeniami psychicznymi, oraz usługi opiekuńcze. Specjalistyczne usługi opiekuńcze przeznaczone są dla:

- osób dorosłych, wykazujących zaburzenia wymienione w art. 3 ustawy o ochronie zdrowia psychicznego:
 - chorych psychicznie (wykazujących zaburzenia psychotyczne);
 - upośledzonych umysłowo;
 - osób wykazujących inne poważne zakłócenia czynności psychicznych, które zgodnie ze stanem wiedzy medycznej zaliczane są do zaburzeń psychicznych, a osoba ta wymaga takiej formy pomocy i opieki niezbędnej do życia w środowisku rodzinnym lub społecznym,
 - w wyjątkowych przypadkach dla dzieci i młodzieży z zaburzeniami psychicznymi, pozbawionych dostępu do zajęć rehabilitacyjnych i rewalidacyjno- wychowawczych, jeśli nie mają możliwości uzyskania dostępu do zajęć świadczonych przez inne zobowiązane podmioty. Z tej formy pomocy korzystało 8 osób;
- 2) specjalistyczne usługi z dzieckiem autystycznym w miejscu zamieszkania dziecka* – 8 dzieci

- 3) **usługi opiekuńcze świadczone przez opiekunkę środowiskową** dla 11 osób, w tym 11 osoby objęte programem 75+
- 4) **usługi opiekuńcze tzw. pomoc sąsiedzka** – z tej formy pomocy skorzystało 7 osób.
- 5) **pomoc w formie pracy socjalnej** – praca socjalna prowadzona jest z osobami i rodzinami w celu rozwinięcia lub wzmocnienia ich aktywności i samodzielności życiowej. Ma na celu zaspokajanie ich potrzeb, lepsze dostosowanie do zasad życia społecznego, poprawę pozycji społecznej. Może być sposobem przywracania harmonii w życiu jednostki i jej relacjach z grupą społeczną lub metodą rozwiązywania problemów społecznych. Praca socjalna to także stały kontakt z rodziną i wspieranie jej w pokonywaniu trudności jakie napotyka w codziennym życiu. Praca socjalna jest świadczeniem pomocy społecznej niezależnym od dochodu rodziny. W roku 2025 pracownicy socjalni prowadzili pracę socjalną w 148 rodzinach korzystających z pomocy społecznej, co stanowi, że 100% klientów Ośrodka objętych było pracą socjalną. Tą formą pomocy objęte były wszystkie osoby i rodziny zgłaszające się do Ośrodka Pomocy Społecznej;
- 6) **poradnictwo specjalistyczne** – Poradnictwo specjalistyczne świadczone jest osobom i rodzinom, które mają trudności lub wykazują potrzebę wsparcia w rozwiązywaniu swoich problemów życiowych, bez względu na posiadany dochód. Realizacją tego zadania zajmują się głównie pracownicy socjalni Ośrodka przy współpracy m.in. pedagogów szkolnych, lekarzy, terapeutów, kuratorów. Obejmowało rozmowy/warsztaty z profesjonalistami Najczęściej z poradnictwa tego korzystały osoby kierowane przez pracowników socjalnych; Poradnictwo psychologa terapeuty w każdy piątek w Ośrodku Zdrowia w Osieku.
- 7) pracownicy Ośrodka pomagają w przygotowywaniu dla podopiecznych pozwów do sądu o alimenty, separację, rozwód, ograniczenie władzy rodzicielskiej, ustanowienie ojcostwa, załatwianiu spraw emerytalno-rentowych, odwołań do ZUS, KRUS, powiatowego orzecznictwa, ustalenie świadczenia uzupełniającego dla osób niezdolnych do samodzielnej egzystencji i inne.
- 8) **Ustalanie prawa do bezpłatnej opieki zdrowotnej** Ośrodek Pomocy Społecznej w Osieku realizuje zadanie gminy polegające na ustalaniu uprawnień osób do bezpłatnej opieki zdrowotnej, finansowanej ze środków publicznych. Prawo do świadczeń zdrowotnych określa art. 54 ustawy o świadczeniach opieki zdrowotnej finansowanych ze środków publicznych i wydawane jest na okres 90 dni. W 2025 roku wydano w tej sprawie 6 decyzji.

➤ **PROGRAM „ASYSTENT OSOBISTY OSOBY Z NIEPEŁNOSPRAWNOŚCIĄ” EDYCJA 2025**

Głównym celem Programu jest wprowadzenie usług asystenta osobistego osoby z niepełnosprawnością jako formy ogólnodostępnego wsparcia dla uczestników Programu:

1. dzieci do 16. roku życia z orzeczeniem o niepełnosprawności łącznie ze wskazaniami: konieczności stałej lub długotrwałej opieki lub pomocy innej osoby w związku ze znacznie ograniczoną możliwością samodzielnej egzystencji oraz konieczności stałego współudziału na co dzień opiekuna dziecka w procesie jego leczenia, rehabilitacji i edukacji oraz

2. osób z niepełnosprawnością posiadających orzeczenie o znacznym stopniu niepełnosprawności albo o umiarkowanym stopniu niepełnosprawności, albo orzeczenie traktowane na równi z wymienionymi, zgodnie z art. 5 i art. 62 ustawy z dnia 27 sierpnia 1997 r. o rehabilitacji zawodowej i społecznej oraz zatrudnianiu osób niepełnosprawnych (Dz.U.2025.913 t.j.).

Gmina Osiek w ramach Programu Resortowego Ministerstwa Rodziny, Pracy i Polityki Społecznej pt. „Asystent osobisty osoby z niepełnosprawnością” – edycja 2025 w ramach Funduszu Solidarnościowego otrzymała środki finansowe na realizację w/w programu w ogólnej kwocie **590 530,02 zł**. Z usługi asystenta osobistego skorzystało łącznie 24 osoby z niepełnosprawnością w stopniu znacznym i umiarkowanym.

➤ **PROGRAM „OPIEKA WYTCHNIENIOWA” EDYCJA 2025**

Głównym celem Programu jest wsparcie członków rodzin lub opiekunów sprawujących bezpośrednią opiekę nad:

- 1) dziećmi od ukończenia 2. roku życia do ukończenia 16. roku życia posiadającymi orzeczenie o niepełnosprawności lub
- 2) osobami z niepełnosprawnością posiadającymi:
 - a) orzeczenie o znacznym stopniu niepełnosprawności albo
 - b) orzeczenie traktowane na równi z orzeczeniem wymienionym w lit. a, zgodnie z art. 5 i art. 62 ustawy z dnia 27 sierpnia 1997 r. o rehabilitacji zawodowej i społecznej oraz zatrudnianiu osób niepełnosprawnych – poprzez umożliwienie uzyskania doraźnej, czasowej pomocy w formie usługi opieki wytchnieniowej, tj. odciążenie od codziennych obowiązków łączących się ze sprawowaniem opieki nad osobą z niepełnosprawnością przez zapewnienie czasowego zastępstwa w tym zakresie. Dzięki temu wsparciu, osoby zaangażowane na co dzień w sprawowanie opieki nad osobą z niepełnosprawnością dysponować będą czasem, który mogą

przeznaczyć na odpoczynek i regenerację, jak również na załatwienie niezbędnych spraw życiowych. Usługi opieki wytchnieniowej mogą służyć również okresowemu zabezpieczeniu potrzeb osoby z niepełnosprawnością w sytuacji, gdy członkowie rodzin lub opiekunowie z różnych powodów nie będą mogli wykonywać swoich obowiązków.

Gmina Osiek w ramach Programu Resortowego Ministerstwa Rodziny, Pracy i Polityki Społecznej pt. „Opieka Wytchnieniowa” – edycja 2025 w ramach Funduszu Solidarnościowego otrzymała środki finansowe na realizację w/w programu w ogólnej kwocie **97 920,00 zł**. Z opieki wytchnieniowej skorzystało łącznie 12 osób.

➤ **PROGRAM „KORPUS WSPARCIA SENIORÓW” MODUŁ I - USŁUGI SĄSIEDZKIE**

Głównym celem Programu jest zapewnienie usług opiekuńczych w formie usług sąsiedzkich seniorom w wieku 60 lat i więcej. Z usług sąsiedzkich może skorzystać osoba samotna, która z powodu wieku, choroby lub innych powodów wymaga wsparcia innych osób, natomiast nie może go otrzymać.

Gmina Osiek w ramach Programu otrzymała środki w kwocie **28 698,00 zł**. Z usług sąsiedzkich skorzystało 7 osób.

➤ **PROGRAM „OPIEKA 75+”**

Adresatem pośrednim programu są osoby w wieku 75 lat i więcej, które są osobami samotnymi, samotnie gospodarującymi, a także te które pozostają w rodzinie.

Organizowanie oraz świadczenie usług opiekuńczych jest zadaniem własnym gminy o charakterze obowiązkowym, finansowanym ze środków własnych gminy. Jest to forma wspierania osób, które z powodu wieku, choroby lub innych przyczyn wymagają pomocy innych osób. Głównym celem usług opiekuńczych jest pomoc w zaspokajaniu codziennych potrzeb życiowych, świadczenie opieki higienicznej lub pielęgnacji zaleconej przez lekarza oraz zapewnienie – w miarę możliwości ośrodka pomocy społecznej/centrum usług społecznych – kontaktów z otoczeniem.

Celem programu jest zwiększenie dostępności do usług opiekuńczych, w tym specjalistycznych usług opiekuńczych dla osób w wieku 75 lat i więcej, które są osobami samotnymi, samotnie gospodarującymi, a także tych które pozostają w rodzinie.

W ramach Programu Gmina Osiek otrzymała dotację w kwocie **22 409, 00 zł**

4. Umieszczanie w domach pomocy społecznej

Kierowanie do domów pomocy społecznej i ponoszenie odpłatności za pobyt mieszkańca gminy w tym domu jest zadaniem własnym gminy o charakterze obowiązkowym. Osobie wymagającej całodobowej opieki z powodu wieku, choroby lub niepełnosprawności, niemogącej samodzielnie funkcjonować w codziennym życiu, której nie można zapewnić niezbędnej pomocy w formie usług opiekuńczych, przysługuje prawo do umieszczenia w domu pomocy społecznej. Zgodnie z ustawą o pomocy społecznej koszty pobytu w domu pomocy społecznej pokrywa mieszkaniec domu w wysokości 70% swojego dochodu. Pozostałą kwotę do wysokości całkowitych kosztów utrzymania w placówce dopłaca rodzina i gmina, z której pochodzi osoba umieszczona w domu pomocy społecznej lub gmina, z której pochodzi osoba umieszczona w domu pomocy społecznej. W domach pomocy społecznej przebywa 11 osób. Za osoby umieszczone w domach pomocy społecznej koszt pobytu finansowany przez Ośrodek Pomocy Społecznej wyniósł 464 637,00 zł. W schroniskach dla bezdomnych przebywało w 2025 r. 5 osób. Koszt pobytu tych osób, za które płacił Ośrodek Pomocy Społecznej w Osieku wyniósł 84 769,00 zł.

IV. Świadczenia rodzinne i fundusz alimentacyjny

1. Świadczenia rodzinne

System świadczeń rodzinnych skierowany jest do rodzin, które nie są w stanie zabezpieczyć potrzeb związanych z ponoszeniem wydatków na utrzymanie dzieci. W roku 2025 odnotowano 382 rodziny objęte świadczeniami rodzinnymi. W sprawach świadczeń rodzinnych wydano 502 decyzje, w tym 10 odmawiających przyznania świadczenia.

Tabela nr 9 Struktura wydatków na świadczenia rodzinne w 2025 r.

L.p.	Świadczenie	Liczba świadczeń	Kwota wypłaconych świadczeń w zł
Zasiłek rodzinny wraz z dodatkami do zasiłku rodzinnego			
1.	Zasiłek rodzinny	2628	300 299,00
2.	Dodatek z tyt. urodzenia dziecka	5	5 000,00
3.	Dodatek z tyt. opieki nad dzieckiem w okresie korzystania z urlopu wychowawczego	19	7 600,00
4.	Dodatek z tyt. samotnego wychowywania dziecka	83	16 618,00
5.	Dodatek z tyt. kształcenia i rehabilitacji dziecka niepełnosprawnego	256	26 889,00
6.	Dodatek z tyt. rozpoczęcia roku szkolnego	354	16 559,00

7.	Dodatek z tyt. wychowywania dziecka w rodzinie wielodzietnej	620	55 222,00
Dodatek z tytułu podjęcia nauki w szkole poza miejscem zamieszkania			
8.	Na pokrycie wydatków związanych z zamieszkiwaniem w miejscowości, w której znajduje się siedziba szkoły	19	1 683,00
9.	Na pokrycie wydatków związanych z dojazdem do miejscowości, w której znajduje się siedziba szkoły	451	28 902,00
Świadczenia opiekuńcze			
10.	Zasiłek pielęgnacyjny	3 278	707 524,00
11.	Świadczenie pielęgnacyjne	1034	3 380 054,00
12.	Specjalny zasiłek opiekuńczy	2	1 240,00
13.	Zasiłek dla opiekuna	32	19 840,00
Jednorazowe zapomogi z tytułu urodzenia się dziecka			
14.	Jednorazowa zapomoga z tytułu urodzenia się dziecka (przyznawane niezależnie od dochodu	16	16 000,00
Składki na ubezpieczenie emerytalno – rentowe			
15.	Składki na ubezpieczenie emerytalno – rentowe	938	744 841,00
16.	Składki zdrowotne	892	260 268,00

2. Fundusz alimentacyjny

Świadczenia z funduszu alimentacyjnego to rodzaj finansowego wsparcia dla rodzin, w których dzieci pomimo zasądzonych alimentów od rodzica wyrokiem sądu są ich pozbawione

z powodu bezskuteczności egzekucji sądowej. Państwo zastępczo wypłaca osobom uprawnionym świadczenia pieniężne w wysokości zgodnej z wyrokiem sądowym, nie więcej jednak niż 1000 zł na dziecko.

Zobowiązany do zwrotu organowi właściwemu wierzyciela należności w wysokości świadczeń wypłaconych z funduszu alimentacyjnego osobie uprawnionej łącznie z ustawowymi odsetkami jest dłużnik alimentacyjny.

W okresie od 01.01.2025 do 31.12.2025 do Ośrodka Pomocy Społecznej w Osieku wpłynęło 20 wniosków o ustalenie prawa do świadczeń z funduszu alimentacyjnego, wydano 20 decyzji administracyjnych przyznających świadczenie z funduszu alimentacyjnego, decyzji odmownych 0 z powodu przekroczenia kryterium dochodowego. Wypłacono w tym okresie świadczeń dla 19 rodzin i 29 osób

Tabela nr 10 Fundusz alimentacyjny

Liczba rodzin otrzymujących świadczenie z funduszu alimentacyjnego	Liczba osób uprawnionych do pobierania świadczenia	Kwota wypłaconych świadczeń	Należności budżetu państwa z tyt. funduszu alimentacyjnego	Kwoty wyegzekwowanych należności od dłużników
20	29	193 547,00	2 676 299,00	185 835,00

- nie wstrzymano żadnych świadczeń
- w okresie od 01.01.2025 do 31.12.2025 podejmowane były działania wobec dłużnika alimentacyjnego takie jak – wezwanie dłużnika na wywiad oraz wysłane zostało 18 wniosków o podjęcie działań wobec dłużnika.
- na terenie gminy na dzień 31 grudnia 2025 r. jest 18 dłużników
- wpłynęło 9 wniosków o podjęcie działań wobec dłużników
- przeprowadzono 13 wywiadów alimentacyjnych
- 5 dłużników nie zgłosiło się na wywiad
- nie ma żadnych przypadków zobowiązań dłużnika do zarejestrowania się w PUP
- nie złożono wniosku o ściganie za przestępstwo określone w art. 209 KK
- nie skierowano – wniosków o zatrzymanie prawa jazdy do starostwa
- przekazano 20 wniosków do biura informacji gospodarczej

V . Pozostała działalność

1. Świadczenie rodzicielskie

Świadczenie rodzicielskie przysługuje osobom, które urodziły dziecko, a które nie otrzymują zasiłku macierzyńskiego lub uposażenia macierzyńskiego. Uprawnieni do pobierania tego świadczenia są więc między innymi bezrobotni (niezależnie od rejestracji lub nie w urzędzie pracy), studenci, rolnicy, a także wykonujący prace na podstawie umów cywilnoprawnych. Także osoby zatrudnione lub prowadzące pozarolniczą działalność gospodarczą, jeśli nie pobierają zasiłku macierzyńskiego mogą ubiegać się o świadczenie rodzicielskie.

W roku 2025 wypłacono 102 świadczeń na kwotę: 90 708,00 zł.

2. Ustawa „Za życiem”.

Świadczenie przysługuje matce lub ojcu dziecka, opiekunowi prawnemu albo opiekunowi faktycznemu dziecka bez względu na dochód. Z tytułu urodzenia się żywego dziecka, posiadającego zaświadczenie, o którym mowa w art. 4 ust.3, przyznaje się, na to dziecko, jednorazowe świadczenie w wysokości 4.000 zł.

W roku 2025 wypłacono 1 świadczenie.

3. Stypendia socjalne

Na podstawie Uchwały Nr XXI/137/16 Rady Miejskiej w Osieku z dnia 31 sierpnia 2016 roku w sprawie uchwalenia Regulaminu udzielania pomocy materialnej o charakterze socjalnym dla uczniów zamieszkałych na terenie Gminy Osiek w 2025 roku Ośrodek Pomocy Społecznej w Osieku przyznał pomoc dla uczniów w formie stypendium szkolnego w okresie od I-VI 2025 dla 46 uczniów, w okresie od IX-XII 2025 roku dla 46 uczniów. Pomoc ta obejmowała uczniów szkół podstawowych, oraz uczniów szkół specjalnych.

W I półroczu 2025 roku Ośrodek Pomocy Społecznej w Osieku przyznano pomoc dla 46 uczniów w wysokości 25 000,05 zł, w tym środki własne gminy – 5 000 zł.

W II półroczu 2025 roku przyznano środki w wysokości 25 000,20 zł. dla 46 uczniów z tego środki własne gminy to – 5000 zł.

5. Prowadzenie Świetlicy Socjoterapeutycznej

W 2025 roku na zajęcia w świetlicy socjoterapeutycznej uczęszczało 55 dzieci z terenu Miasta i Gminy Osiek (Suchowola, Pliskowola, Niekrasów, Mucharzew, Trzcianka, Sworoń, Szwagrów, Strużki i Ossala). Przez cały rok odbywały się zajęcia dostosowane do potrzeb dzieci m.in. zajęcia edukacyjne, integracyjne, wyrównawcze, wychowawczo – profilaktyczne i socjoterapeutyczne. Działalność placówki była ukierunkowana na wsparcie dzieci i młodzieży w rozwoju społecznym, emocjonalnym oraz edukacyjnym, a także na zapewnienie bezpiecznego i wartościowego sposobu spędzania wolnego czasu. Dzieciom przebywającym w świetlicy oferuje się uczestnictwo w różnorodnych formach zajęć, organizowane są między innymi:

- zajęcia plastyczno-manualne: rysowanie ołówkiem, kredkami, malowanie farbami, wycinanki, wydzieranki, wyklejanki, lepienie z plasteliny, masy solnej, wykonywanie kartek okolicznościowych różnymi technikami, malowanie słoików i różnych materiałów szklanych, drewnianych technika decoupage, itp.;
- odbywały się konkursy- zazwyczaj związane z tradycją świąt. Kartki bądź ozdoby z okazji Dnia Mamy, Dnia Kobiet czy urodzin dzieci wykonują samodzielnie na świetlicy, co rozwija ich kreatywne myślenie, uczy cierpliwości i pracy w grupie;
- zajęcia dydaktyczne: zabawy słowne, krzyżówki, rebusy, zgadywanki, zabawy matematyczne, doskonalenie czytania, gry uczące logicznego myślenia;
- zajęcia rekreacyjno-ruchowe: zabawy ruchowe na świeżym powietrzu, spacer, zabawy w grupach, ćwiczenia doskonalące sprawność fizyczną, turnieje sprawnościowe;
- zajęcia z elementami socjoterapii wspierające rozwój emocjonalny i społeczny;

- pomoc w nauce i odrabianiu prac domowych;
- zajęcia z wykorzystaniem środków audiowizualnych: oglądanie bajek i filmów edukacyjnych.

Podczas zajęć dzieci otrzymują posiłek dostosowany do pory dnia.

Ważnym elementem działalności świetlicy były wyjazdy oraz wycieczki o charakterze rekreacyjnym i edukacyjnym, sprzyjające integracji grupy oraz aktywnemu wypoczynkowi.

W 2025 roku odbyły się:

- wyjazd na lodowisko do Mielca – 35
- wyjazd do parku trampolin w Mielcu - 20
- wyjazd do Jura Parku w Bałtowie - 30
- wyjazd do Parku Legend w Nowej Słupi - 19
- wyjazd na Baseny Tropikalne w Kielcach - 19
- wyjazd do COM w Bukowej na warsztaty zielarskie oraz warsztaty tworzenia świec zapachowych - łącznie 35

W okresie wakacyjnym organizowane były wyjścia na place zabaw, spacer, gry terenowe oraz ogniska. To wszystko sprzyjało integracji dzieci i młodzieży oraz umożliwilo poznanie Osieka i najbliższej okolicy.

Świetlica Socjoterapeutyczna współpracuje z fundacjami „Farma” i „Wystarczy chcieć” oraz aktywnie włącza się w życie lokalnej społeczności. We współpracy z biblioteką zorganizowała działania, które poprzedzały Dni Osieka i skierowane były do dzieci i młodzieży z terenu Gminy Osiek.

Pracownicy świetlicy wraz z dziećmi wzięli również udział w Jarmarku Bożonarodzeniowym oraz kiermaszu wielkanocnym w Osieku sprzedając rękodzieło – kartki, stroiki oraz dekoracje świąteczne. Zysk ze sprzedanych rzeczy przeznaczony jest na wyjazdy do kina, na lodowisko oraz inne wyjazdy organizowane podczas ferii i wakacji.

Wychowawcy w świetlicy wspierają dzieci, zapewniają im opiekę oraz pomoc w nauce, są otwarci na potrzeby dzieci i młodzieży

8. Prowadzenie Punktu Wydawania Żywności

W 2025 r. Ośrodek Pomocy Społecznej w Osieku pozyskał żywność dla 800 osób. Żywność dowożona była z Banku Żywności w Tarnobrzegu. W ilości 45 ton 312 kg na kwotę 314 822,38 zł, wydano: mleko, makaron świderki, szynkę wieprzową mieloną, olej rzepakowy, cukier, pasztet wieprzowy, szprot w oleju i kawę zbożową. Z pomocy tej mogła skorzystać osoba lub rodzina, którym dochód netto nie przekroczył 150% i 265% kryterium dochodowego. Żywność przyznawana była na podstawie skierowań.

W 2025 r. w Ośrodku Pomocy Społecznej w Osieku odbyły się Warsztaty Dietetyczne oraz Warsztaty o Niemarnowaniu Żywności zorganizowane przez Tarnobrzeski Bank Żywności. Udział w warsztatach wzięły osoby z gminy Osiek, które zakwalifikowane są do otrzymania pomocy żywnościowej z Programu Operacyjnego Pomoc Żywnościowa 2021-2027 Europejskiego Funduszu Pomocy Najbardziej Potrzebującym Podprogram 2024. W roku 2025 skorzystało z pomocy żywnościowej 800 osób, wydano łącznie 4 800 paczek żywnościowych.

9. Komisji ds. Profilaktyki i Rozwiązywania Problemów Alkoholowych w Osieku

Prace Komisji ds. Profilaktyki i Rozwiązywania Problemów Alkoholowych w Osieku odbywały się na 12 posiedzeniach. Wystosowano 78 wezwań celem zgłoszenia się na posiedzenie Komisji do osób wobec, których zachodziło podejrzenie, że nadużywają alkoholu niewłaściwie zachowują się wobec członków swoich rodzin. Wpłynęło 59 wniosków. Najwięcej zawiadomień w tych sprawach wpływało z policji i prokuratury.

Do sądu celem zobowiązania do leczenia odwykowego skierowano wniosek wobec 14 osób, Zobowiązano do leczenia w placówce niestacjonarnej 12 osób. Wydano 4 skierowania do leczenia do Poradni Leczenia Uzależnień. Wydano 15 skierowań do biegłego celem wydania opinii psychiatryczno-psychologicznej. Komisja zaopiniowała pozytywnie 4 wnioski o wydanie zezwolenia na sprzedaż napojów alkoholowych. Przeprowadzono 58 rozmów motywacyjnych. 31 osób skierowano do psychologa terapeuty. Pomoc psychologiczna udzielana jest bezpłatnie. Spotkania odbywają się w Przychodni M-GSPZOZ w Osieku przy ul. Wolności 18A. w godzinach od 15.00-19.00.

Ilość punktów sprzedaży napojów alkoholowych w 2025 r. wyniosła - ogółem – 14 w tym 13 sklepów i 1 lokal gastronomiczny. Liczba punktów sprzedaży napojów alkoholowych ogółem wyniosła 14 z czego wydanych w 2025 r. zezwoleń na alkohol o zawartości do 4,5 % oraz piwo wynosi 3, od 4,5 % do 18 % wynosi 3, powyżej 18 % 4 do spożycia poza miejscem sprzedaży. Liczba punktów sprzedaży do spożycia w miejscu sprzedaży to 1.

W gminie Osiek jest 7465 mieszkańców, w związku z tym na 533 mieszkańców przypada jeden punkt sprzedaży napojów alkoholowych. W roku 2025 nie zostało cofnięte żadne zezwolenie.

10. Zespół Interdyscyplinarny

Miasto i Gmina Osiek realizuje zadania własne gminy z zakresu przeciwdziałania przemocy domowej, zgodnie z ustawą z dnia 29 lipca 2005 roku o przeciwdziałaniu przemocy domowej. Zespół Interdyscyplinarny istnieje od 2011 roku. W dniu 12 września 2023 roku

w myśl nowelizacji ustawy o przeciwdziałaniu przemocy domowej Burmistrz Miasta i Gminy Osiek powołał nowy Zespół Interdyscyplinarny ds. Przeciwdziałania Przemocy Domowej, w jego skład wchodzi przedstawiciele: jednostek organizacyjnych pomocy społecznej, komisji rozwiązywania problemów alkoholowych, Policji, oświaty, ochrony zdrowia, sądu i prokuratury. Obsługę organizacyjno-techniczną i finansową zespołu zapewnia Ośrodek Pomocy Społecznej w Osieku.

Głównymi zadaniami ZI w zakresie przeciwdziałania przemocy domowej są:

- diagnozowanie problemu przemocy domowej na poziomie lokalnym, inicjowanie działań profilaktycznych, edukacyjnych i informacyjnych mających na celu przeciwdziałanie przemocy domowej i powierzenie ich wykonania właściwym podmiotom,
- inicjowanie działań w stosunku do osób doznających przemocy domowej oraz osób stosujących przemoc domową,
- opracowanie projektu gminnego programu przeciwdziałania przemocy domowej oraz ochrony osób doznających przemocy domowej. Rozpowszechnianie informacji o instytucjach, osobach i możliwościach udzielania pomocy w środowisku lokalnym,
- powoływanie grup diagnostyczno – pomocowych i bieżące monitorowanie realizowanych przez nie zadań,
- monitorowanie procedury „Niebieskiej Karty”

Do przewodniczącego Zespołu w 2025 wpłynęło 22 Niebieskich kart cz. A, celem podjęcia stosownych działań, w tym ze względu na problem przemocy psychicznej - 22, fizycznej -15. Spotkań Zespołu Interdyscyplinarnego w roku 2025 – 7. Grupy diagnostyczno pomocowe w 2025 r. spotykały się na 61 posiedzeniach, pracownicy socjalni i policjant odwiedzali rodziny dotknięte przemocą 120 razy. W 17 przypadkach zakończono działania, w 5 spraw jest w toku. 13 sprawców przemocy zgłoszono do Komisji ds. Profilaktyki i Rozwiązywania Problemów Alkoholowych.

11. Realizacja zadań wynikających z ustawy o wspieraniu rodziny i pieczy zastępczej.

W związku z obowiązkiem wynikającym z ustawy o wspieraniu rodziny i systemie pieczy zastępczej, Uchwałą Nr LVII/380/2024 Rady Miejskiej w Osieku dnia 16 lutego 2024 roku przyjęto Gminny Program Wspierania Rodziny dla Miasta i Gminy Osiek na lata 2024-2026. W ramach realizacji ww. Programu Gminny Ośrodek Pomocy Społecznej w Osieku 1 asystenta rodziny. Jego zadaniem jest wspomaganie rodzin, w których pojawiają się problemy wychowawcze. Bywa tak, że rodzice z różnych przyczyn nie radzą sobie z wychowywaniem potomstwa i zapewnieniem mu niezbędnych warunków do prawidłowego

rozwoju fizycznego, emocjonalnego i psychicznego. Wtedy właśnie wkracza do akcji asystent rodziny, którego zadaniem jest wspieranie rodzin niezaradnych życiowo, dotkniętych ubóstwem, bezrobociem, uzależnieniami, którym grozi odebranie dzieci.

W związku z obowiązkiem wynikającym z Ustawy o wspieraniu rodziny i pieczy zastępczej, Ośrodek Pomocy Społecznej w Osieku zatrudniał 1 asystenta rodziny, który świadczył wsparcie dla 9 rodzin przeżywających trudności w wypełnianiu roli opiekuńczo-wychowawczej. W rodzinach tych było 21 dzieci.

Główne problemy rodzin, z którymi pracował asystent w 2025 roku to:

- bezradność i zaniedbania w kwestiach opiekuńczo-wychowawczych,
- niezaradność życiowa,
- bezrobocie dorosłych członków rodziny,
- nadużywanie alkoholu przez członków rodziny,
- uzależnienia behawioralne,
- trudna sytuacja materialno-bytowej

W roku 2025 asystent rodziny zakończył współpracę z 1 rodziną i rozpoczął pracę również z 3 nowymi rodzinami.

12. Rodziny zastępcze

Potrzeby związane z realizacją zadań z zakresu wspierania rodziny na 2025 r.

Zgodnie z art. 179 ust. 1 ustawy o wspieraniu rodziny i systemie pieczy zastępczej przedstawia się następujące potrzeby w powyższym zakresie:

- 1) Opracowanie i przyjęcie 3-letniego gminnego programu wspierania rodziny, o którym mowa w art.176 pkt 1 ustawy.
- 2) Kontynuacja zadania związanego z zapewnieniem rodzinom przeżywającym trudności wychowawcze wsparcia i pomocy ze strony asystenta rodziny – utrzymanie zatrudnienia asystenta rodziny.
- 3) Zapewnienie środków na współfinansowanie pobytu dzieci z terenu naszej gminy w systemie pieczy zastępczej.
- 4) Utrzymanie przez gminę placówki wsparcia dziennego, o której mowa w art. 18c i 24 ustawy o wspieraniu rodziny i systemie pieczy zastępczej, która włączona jest w strukturę organizacyjną Ośrodka Pomocy Społecznej w Osieku, zgodnie z art. 111 ustawy z dnia 12 marca 2004 r. o pomocy społecznej.

Tabela nr 11 Liczba rodzin zastępczych oraz rodzinnych domów dziecka funkcjonujących na terenie Gminy Osiek w 2025 r.

	Liczba rodzin zastępczych	Liczba dzieci w rodzinach zastępczych
Rodziny zastępcze łącznie	3	3
W tym spokrewnione rodziny zastępcze	3	3
Rodzinny Dom Dziecka	1	4

Ustawa o wspieraniu rodziny i systemie pieczy zastępczej nakłada na gminy obowiązek współfinansowania kosztów pobytu dzieci w pieczy zastępczej.

Koszty ponoszone przez gminę Osiek w roku 2025 wynosiły **196 235,00 zł**

13. Karta Dużej Rodziny

Ogólnopolska Karta Dużej Rodziny to system zniżek dla rodzin wielodzietnych. Jej posiadacze mają możliwość korzystania z katalogu oferty kulturalnej, rekreacyjnej czy transportowej na terenie całego kraju. Zniżek mogą udzielać nie tylko instytucje publiczne, ale również przedsiębiorcy prywatni. Przystępując do programu zyskują prawo do posługiwania się znakiem „Tu honorujemy Kartę Dużej Rodziny”. Od 1 stycznia 2018 r. Karta Dużej Rodziny dostępna jest w dwóch formach: tradycyjnej (tj. plastikowej) i elektronicznej (tj. na urządzeniach mobilnych). Karta przysługuje niezależnie od uzyskiwanych dochodów rodzinom z co najmniej trójką dzieci: a od 2019 r. - rodzicom, którzy mieli na wychowaniu co najmniej troje dzieci.

- w wieku do ukończenia 18 roku życia,
- w wieku do ukończenia 25 roku życia, w przypadku gdy dziecko uczy się w szkole lub szkole wyższej,
- bez ograniczeń wiekowych, w przypadku dzieci legitymujących się orzeczeniem o umiarkowanym albo znacznym stopniu niepełnosprawności.

W 2025 roku złożono 18 wniosków o wydanie Karty Dużej Rodziny. Wydano 12 kart dla rodziców – 23 karty dla rodzin z dziećmi.

14. Zadania wynikające z ustawy – Prawo ochrony środowiska

Program „Czyste powietrze” jest pierwszą ogólnokrajową inicjatywą walki ze smogiem. Realizowany jest przez Wojewódzkie Fundusze Ochrony Środowiska i Gospodarki Wodnej. W jego ramach można przeprowadzić termomodernizację budynków, np. wykonać termoizolację lub wymienić stolarkę okienną i drzwiową na bardziej energooszczędną. Z dofinansowania można skorzystać w celu wymiany starych, wysokoemisyjnych kotłów węglowych na ekologiczne źródła energii, np. pompę ciepła, instalację fotowoltaiczną,

kolektory słoneczne, rekuperację czy wykonanie instalacji centralnego ogrzewania. Dodatkowo można przeprowadzić kompletny audyt energetyczny wykazujący rzeczywiste zapotrzebowanie budynku na energię ciepłą. W dniu 01.10.2020 r. w życie weszły zmiany w ustawie z dnia 27 kwietnia 2001 r. – Prawo ochrony środowiska, które nakładają na gminy obowiązek wydawania zaświadczeń o wysokości przeciętnego miesięcznego dochodu przypadającego na jednego członka gospodarstwa domowego dla potrzeb uczestnictwa w programie Czyste Powietrze. Do ustalania wysokości przeciętnego miesięcznego dochodu, stosuje się przepisy ustawy z dnia 28 listopada 2003 r. o świadczeniach rodzinnych (tekst jednolity Dz. U. z 2024r. poz. 323 ze zm.). Zaświadczenia wydawane są przez Ośrodek Pomocy Społecznej w Osieku po uprzednim złożeniu wniosku.

W 2025 roku Ośrodek Pomocy Społecznej w Osieku wydał 121 zaświadczeń o wysokości przeciętnego miesięcznego dochodu przypadającego na jednego członka gospodarstwa domowego dla potrzeb uczestnictwa w programie Czyste Powietrze.

15. Inne działania OPS

1. W okresie zimowym pracownicy socjalni monitorowali miejsca zamieszkania osób starszych i samotnych uzależnionych od alkoholu, celem w razie potrzeby udzielenia stosownej pomocy podczas mrozów.

2. Prowadzimy postępowania administracyjnych w zakresie potwierdzania prawa do świadczeń opieki zdrowotnej osób nieubezpieczonych, o których mowa w art. 2 ust. 1 pkt. 2 ustawy o świadczeniach opieki zdrowotnej finansowanych ze środków publicznych.

3. Pomoc w umieszczaniu do ZOL, ZPL.

4. Pracownicy Ośrodka Pomocy Społecznej w Osieku angażują się w różne akcje charytatywne.

5. Pracownicy Ośrodka współpracują ze wszystkim stowarzyszeniami działającymi na terenie Gminy Osiek, Strażami Pożarnymi, Kołami Gospodyń Wiejskich celem poprawy życia lokalnego.

VI. Potrzeby w zakresie pomocy społecznej

Przedstawienie potrzeb w zakresie pomocy społecznej jest ustawowym obowiązkiem kierownika ośrodka pomocy społecznej, wynikającym z art. 110 ust. 9 ustawy o pomocy społecznej. Potrzeby finansowe na realizację zadań wynikających z ustaw zostały ujęte w planach finansowych i przyjęte do realizacji w budżecie gminy. Do najważniejszych potrzeb w zakresie pomocy społecznej należy dodatkowo zaliczyć:

- prowadzenia elastycznej polityki kadrowej służącej utrzymaniu dobrej jakości obsługi klienta oraz prawidłowej realizacji zadań,

- poszerzanie środowiskowego systemu wsparcia dla osób niepełnosprawnych i starszych,
- poszerzanie działań na rzecz rodzin przeżywających trudności w wypełnianiu funkcji opiekuńczo-wychowawczych.

Pracownicy tutejszego Ośrodka dbają o tworzenie coraz lepszego wizerunku pomocy społecznej, jako instytucji efektywnej, nowoczesnej i skutecznej. Zawsze starają się, aby wsparcie do potrzebujących kierowane było sprawnie i w taki sposób, by osoby w trudnej życiowej sytuacji, pozostawały w systemie pomocy jak najkrócej. Pracownicy stykają się coraz częściej z bardzo trudnymi przypadkami, wymagającymi pomocy od zaraz (są to sytuacje dotyczące, osób starszych, chorych, ofiar przemocy). Ciągły proces starzenia się społeczeństwa wskazuje na konieczność zapewnienia opieki osobom starszym, które są jej pozbawione ze strony rodziny lub gdy rodzina sama nie jest w stanie zapewnić jej w wymaganym zakresie lub formie.

Zapewnienie w budżecie środków na funkcjonowanie Ośrodka w tym na wynagrodzenia dla pracowników. Pracownicy OPS, nie tylko ze względu na charakter pracy, ale przede wszystkim ze względu na zwiększone uprawnienia do samodzielnego pobierania dokumentacji, mają coraz więcej obowiązków, jak i większy zakres odpowiedzialności. Zwiększanie zakresu zadań, jakie realizuje OPS przyczynia się również do zwiększania obowiązków dla wszystkich pracowników (pomoc społeczna, świadczenia rodzinnych, księgowość). Nawarstwiający się problemy dnia codziennego powodują, iż ludzie wymagają wsparcia osób profesjonalnie zajmujących się pomaganiem. Działalność pracowników socjalnych ukierunkowana jest w szczególności na osoby samotne, chore, niepełnosprawne, rodziny niepełne, wielodzietne, wykazujące bezradność, w szczególności w sprawach opiekuńczo-wychowawczych. Uaktywnienie osób korzystnych z pomocy oraz wyzwalamie sił tkwiących w nich samych odbywa się w szczególności poprzez pomoc załatwianiu spraw urzędowych, komunikowaniu się z otoczeniem, integracji w środowisku. Systematyczne starzenie się społeczeństwa, zanikanie więzi rodzinnych, wzrost ilości osób samotnych, które z powodu starości, chorób nie mogą już samodzielnie funkcjonować w środowisku, nawet przy wsparciu usługami opiekuńczymi, bowiem wymagają całodobowej opieki. Stąd konieczne jest zapewnienie w budżecie gminy odpowiedniego poziomu środków, które zapewnią możliwość kierowania tych osób do domów pomocy społecznej i ponoszenia przez gminę odpłatności za ich pobyt. Ważną potrzebą też jest zwiększenie ilości godzin usług opiekuńczych dla osób starszych. Sytuację osób niepełnosprawnych i chorych poprawiło Centrum Opiekuńczo-Mieszkalne w Bukowej, w którym osoby z niepełnosprawnością z terenu gminy Osiek uzyskały pomoc. Uczestnikom Programu jest zapewniona opieka, a ich opiekunowie, zajmujący się nimi na co dzień, otrzymali wsparcie i możliwość realizacji

codziennych aktywności. Celem utworzenia Centrum opiekuńczo-mieszkalnego było uzupełnienie systemu wsparcia osób niepełnosprawnych, poprzez stworzenie dodatkowej usługi w postaci zapewnienia możliwości zamieszkiwania w formie pobytu całodobowego. Osoby te obok różnorodnego wsparcia (w tym w zakresie potrzeb zdrowotnych, pielęgnacyjnych, zapobiegania wtórnym powikłaniom, stymulowania i rozwijania sprawności ruchowej, kompetencji poznawczych oraz społecznych), mają zapewnioną możliwość niezależnego, samodzielnego i godnego funkcjonowania na miarę swoich potrzeb.

Sytuacja wielu rodzin z naszego terenu w dalszym ciągu jest trudna. Są to rodziny, których dochodem jest tylko zasiłek rodzinny i prace dorywcze. Wyspecjalizowana kadra pracowników Ośrodka Pomocy Społecznej w Osieku niesie pomoc mieszkańcom miasta i gminy Osiek. Ośrodek Pomocy Społecznej w Osieku poprzez wsparcie emocjonalne okazuje szacunek, akceptację, zrozumienie i troskę, pomaga mieszkańcom odzyskać zaufanie we własne możliwości i wiarę w możliwość wyjścia z sytuacji kryzysowej.

W głównej mierze dbamy o to, aby:

- dzieci miały dostęp do obiadów w szkołach,
- równy dostęp do podręczników i wypoczynku,
- seniorzy mieli godną starość,
- usługi opiekuńcze realizowane w środowisku dla naszych mieszkańców - dostosować do rodzaju schorzenia lub niepełnosprawności i przedłużyć ich funkcjonowanie jak najdłużej w środowisku lokalnym,
- umożliwić osobom ubogim i niepełnosprawnym zakupienia leków, ubrania i żywności,
- pomagać osobom bezdomnym, udzielać schronienia (szczególnie w okresach srogiej zimy),
- szybko reagować w kryzysie ekonomiczno-społecznym rodziny i zapobiegać bezdomności,
- wzrost nakładów na opłaty związane z pobytam mieszkańców w domach pomocy społecznej;

Każdego roku jest zwiększany miesięczny koszt pobytu osoby w domach pomocy społecznej. Dodatkowo systematycznie zwiększa się liczba osób wnioskujących oraz umieszczanych w DPS i ośrodkach wsparcia. Wszystko to powoduje konieczność przeznaczania coraz to większych środków na pokrycie opłat za pobyt naszych mieszkańców w domach pomocy społecznej. Wsparcie adresowane do mieszkańców za pośrednictwem pomocy społecznej przyczynia się do rozwoju całej społeczności lokalnej. Należy więc tworzyć i utrzymywać niezbędne warunki do wyrównywania szans rozwoju i integracji osób, które z różnych przyczyn wymagają pomocy wsparcia.

W podsumowaniu należy podkreślić, iż praca pracowników Ośrodka ukierunkowana jest szczególnie na pomoc rodzinie niezaradnej wychowawczo, której ilość zwiększa się, a pomoc pracowników socjalnych, pomoc edukacyjna, praca asystentów rodziny jest niezbędna i wzmacniająca. Te działania w dużej mierze ograniczają ilość dzieci kierowanych do placówek opiekuńczo wychowawczych. Ponadto w 2025 r. Ośrodek kontynuował realizację zadań wynikających z ustaw oraz podejmował inicjatywy w zakresie rozwiązywania problemów społecznych, które są niezbędne do skuteczności i efektywności działania Ośrodka.

Głównym celem Ośrodka Pomocy Społecznej w Osieku jest umożliwienie osobom oraz rodzinom przezwyciężanie trudnych sytuacji życiowych, których nie są one w stanie pokonać, wykorzystując przy tym własne uprawnienia, zasoby i możliwości. Przy tak różnorodnych kategoriach osób i rodzin wymagających wsparcia oferowana pomoc, wspieranie i łagodzenie trudnej sytuacji osób i rodzin odbywa się nie tylko w formie materialnej, ale również poprzez wdrażanie pozamaterialnych form pomocy, w tym pracy socjalnej wobec indywidualnych osób i rodzin. Ośrodek przywiązuje dużą wagę, do jakości udzielanych świadczeń i kwalifikacji pracowników. W 2024 roku pracownicy socjalni oraz asystent brali udział w szkoleniach, konferencjach oraz w seminariach i warsztatach, by zapewnić wysoką jakość świadczonej pomocy. Obowiązek organizacji szkoleń dla tych grup zawodowych wynika z ustawy o pomocy społecznej oraz ustawy o wspieraniu rodziny i systemie pieczy zastępczej. Podchodzimy do realizacji zadań profesjonalnie i z należytą starannością. Osoby i rodziny zgłaszające się o pomoc mogą liczyć na życzliwość pracowników oraz wszechstronną pomoc, adekwatną do oczekiwań i naszych możliwości.

Nasza działalność opiera się na posiadanych zasobach, wykwalifikowanej kadrze i profesjonalnym podejściu do realizowanych zadań. Każdy mieszkaniec Miasta i Gminy Osiek, który zmaga się z problemami, z którymi nie może sobie sam poradzić, znajdzie tu życzliwe przyjęcie i profesjonalną pomoc. Staramy się, aby pomoc społeczna nie była kojarzona jedynie z wypłatą świadczeń finansowych. Rozwijamy naszą ofertę dla potrzeb osób niepełnosprawnych i ich rodzin.

DZIENNY DOM SENIOR+ W SWORONIU

Dzienny Dom Senior+” w Sworoniu rozpoczął działalność z dniem 2 stycznia 2026 r. Uroczyste otwarcie placówki odbyło się 2 lutego 2026 r.

Dom funkcjonuje jako ośrodek wsparcia dziennego dla osób starszych z terenu Miasta i Gminy Osiek. Czynny jest od poniedziałku do piątku od 7:30 – 15:30. Celem działalności placówki jest aktywizacja społeczna, poprawa jakości życia seniorów oraz przeciwdziałanie wykluczeniu społecznemu i osamotnieniu osób starszych.

Uczestnikami Dziennego Domu Senior+ są osoby nieaktywne zawodowo w wieku 60+, zamieszkujące na terenie Miasta i Gminy Osiek. Obecnie do placówki zapisanych jest 79 uczestników, z czego aktywnie w zajęciach uczestniczy 66 osób.

W celu zapewnienia dostępności usług seniorom zapewniany jest dowóz do placówki oraz jeden gorący posiłek dziennie.

W ramach działalności Dziennego Domu Senior+ codziennie realizowane są różnorodne formy wsparcia, aktywizacji i integracji społecznej. Organizowane są m.in.:

- codzienna gimnastyka i zajęcia ruchowe,
- zajęcia aktywizujące i integracyjne,
- warsztaty tematyczne i rękodzielnicze,
- warsztaty kulinarne,
- zajęcia okolicznościowe związane z obchodami świąt i wydarzeń kalendarzowych,
- spotkania edukacyjne i prozdrowotne.

W placówce obchodzone są również urodziny seniorów, co sprzyja budowaniu więzi społecznych, wzmacnianiu poczucia wspólnoty oraz przeciwdziałaniu samotności uczestników. Prowadzone są treningi pamięci i funkcji poznawczych.

W najbliższym czasie zaplanowano także zajęcia z fizjoterapeutą, biesiady integracyjne przy muzyce oraz wycieczkę dla uczestników placówki.

Działania prowadzone w Dziennym Domu Senior+ mają na celu podtrzymanie sprawności fizycznej i psychicznej seniorów, rozwijanie ich zainteresowań, wzmacnianie aktywności społecznej oraz poprawę jakości życia osób starszych.





CENTRUM OPIEKUŃCZO –MIESZKALNE W BUKOWEJ

Centrum Opiekuńczo-Mieszkalne jest gminną jednostką organizacyjną pomocy społecznej działającą w formie jednostki budżetowej nie posiadającej osobowości prawnej.

Jednostka działa zgodnie z ustawami:

- 1) ustawy z dnia 12 marca 2004r. o pomocy społecznej (t.j. Dz.U.z 2021.,poz.2268 z późn.zm.),
- 2) ustawy z dnia 27 sierpnia 1997r. Rehabilitacji zawodowej i społecznej oraz zatrudnieniu osób niepełnosprawnych (t.j. Dz.U.Z 2021r.,poz.573 z późn. zm.),
- 3) ustawy z dnia 27 sierpnia 2009 r. o finansach publicznych (t.j. Dz. U. Z 2022r., poz 1634 z późn. zm.),
- 4) ustawy z dnia 8 marca 1990 r. o samorządzie gminnym (t.j. Dz. U. Z 2022r., poz 559 z późn. zm.),
- 5) ustawy z dnia 13 listopada 2003 r. o dochodach jednostek samorządu terytorialnego (t.j. Dz. U. z 2021 r., poz 1672 z późn. zm.),
- 6) oraz Statutu jednostki.

Centrum Opiekuńczo -Mieszkalne przeznaczone jest dla 9 dorosłych osób legitymujących się umiarkowanym lub znacznym stopniem niepełnosprawności.

Budynek w pełni przystosowany jest dla osób niepełnosprawnych w tym poruszających się na wózkach inwalidzkich. Na zewnątrz budynku od strony południowej zamontowano platformę dla osób niepełnosprawnych, a od strony północnej podjazd dla niepełnosprawnych. Obiekt pozbawiony jest barier architektonicznych i w całości dostępny jest dla osób przebywających. Wszystkie pomieszczenia wchodzące w skład Centrum zlokalizowane są na parterze budynku wraz z wejściem głównym przystosowane są dla potrzeb osób z niepełnosprawnością. Zewnętrzna część budynku jak i wewnętrzna wyposażone są w system monitorująco-alarmowy z zachowaniem prywatności mieszkańców, a w każdym pomieszczeniu, w którym przebywają osoby z niepełnosprawnością znajduje się system przyzywowy.

Centrum prowadzone jest od 01.02.2023r, otrzymuje wsparcie finansowe z Funduszu Solidarnościowego w ramach programu Centra Opiekuńczo – Mieszkalne. Placówka jest bardzo potrzebna ponieważ gmina Osiek z roku na rok ma coraz większy problem z osobami z niepełnosprawnością potrzebującymi stałej opieki. Centrum Opiekuńczo – Mieszkalne jest jedyną placówką na terenie gminy świadczącą usługi całodobowo.

Osoby potrzebujące pomocy mogą pozostać w swojej lokalnej społeczności, co ma znaczenie dla ich zdrowia psychicznego i poczucia bezpieczeństwa, jednocześnie odciąża to rodziny i opiekunów. Centrum jest nowoczesnym obiektem zapewniającym kompleksowa

specjalistyczną pomoc, opiekę i wsparcie. Szczególnym celem jest podtrzymywanie i rozwijanie samodzielnego życia, podnoszenie zaradności życiowej. Zapewnione są usługi opiekuńcze oraz specjalistyczne usługi opiekuńcze dostosowane do zróżnicowanych potrzeb mieszkańców, wynikających z rodzaju i stopnia niepełnosprawności, stanu zdrowia oraz indywidualnych możliwości psychofizycznych. Zakres czynności obejmuje wsparcie w funkcjonowaniu życia codziennego, zostaje zapewnione bezpieczne, przyjazne i wspierające środowisko rehabilitacji społecznej. Centrum w pozytywny sposób wpływa na proces uspołecznienia i nawiązywania relacji interpersonalnych jego mieszkańców z niepełnosprawnościami, organizowane są spotkania integracyjne dla mieszkańców z innymi grupami.

W 2025r. kontynuowane są spotkania, warsztaty dla mieszkańców COM, integracje przy wspólnym grillu z podopiecznymi Fundacji LA ZEBRA.

Końcem roku 2024 powstała Fundacja Wystarczy została ona powołana w głównej mierze z myślą o mieszkańcach COM, dzięki pozyskanym grantom, nasi mieszkańcy mieli okazję uczestniczyć w wielu ciekawych wydarzeniach, wyjazdach na baseny solankowe w Solcu-Zdroju, Tężni w Busku Zdroju, itp. Brali udział w kinie plenerowym pod chmurką, które powstało na placu COM, w ramach realizacji projektu również były spotkania międzypokoleniowe w których uczestniczyli dzieci ze szkół podstawowych w Pliskowoli, Suchowoli oraz dzieci z Świetlicy Socjoterapeutycznej w Osieku, odbył się turniej gier, malowanie eko-toreb, warsztaty robienia świec, mat ekologicznych, taniec, ognisko, powstała nowa przestrzeń zieleni wraz z grillem.

Odbyło się również piękne wydarzenie, goście odwiedzili mieszkańców COM uczniowie wraz z Panią dyrektorką i nauczycielami szkoły podstawowej w Pliskowoli z pięknym przedstawieniem upamiętniającym postać Bolesława Chrobrego. Mieszkańcy COM uczestniczyli w projekcie, „SIEĆ POKOLEN -BEZPIECZNY SENIOR ONLINE” w ramach którego otrzymaliśmy laptop od Fundacji TV Plus „POD DEBEM”, mieszkańcy dzięki temu mogą korzystać z prelekcji z różnymi ekspertami np.; dietetykiem, diabetologiem, itp.

W ramach akcji Radosne Świąta z Fundacją Biedronki, nasi mieszkańcy otrzymali paczki świąteczne. W ramach innego projektu dla mieszkańców COM przeprowadzone zostały prelekcje z pielęgniarką oraz fizjoterapeutą, mieszkańcy otrzymali podczas prowadzenia prelekcji gleukometri oraz pulsometri, które pozwolą im na kontrole ich stanu zdrowia.

Mieszkańcy COM aktywnie uczestniczyli w różnych wydarzeniach integracyjnych i okolicznościowych, które sprzyjały budowaniu wspólnoty oraz wzmocnieniu relacji międzyludzkich.

Podczas obchodów Dnia Seniora wzięli udział w uroczystym spotkaniu w trakcie którego nie zabrakło ciepłych życzeń oraz wspólnego poczęstunku. Była to okazja do świętowania, rozmów oraz spędzenia czasu w miłej, serdecznej atmosferze. W okresie świątecznym mieszkańcy uczestniczyli również we wspólnej wigilii, spotkanie to miało wyjątkowy charakter, dzielono się opłatkiem, składano sobie życzenia oraz wspólnie kolędowano. Dla wielu mieszkańców był to ważny moment, który pozwolił poczuć atmosferę świąt Bożego Narodzenia w gronie innych mieszkańców społeczności lokalnej. Dodatkowo mieszkańcy COM zostali zaproszeni do szkoły podstawowej w Suchowoli na jasełka przygotowane przez uczniów, występ dzieci dostarczył wielu wrażeń i radości a także stworzył okazje do międzypokoleniowego spotkania.

3 grudnia w Miejsko Gminnym Ośrodku Kultury w Osieku odbyło się pierwsze gminne święto osób z niepełnosprawnością, w wydarzeniu wzięli udział mieszkańcy COM było to ważnym wydarzeniem integrującym społeczność lokalną oraz promującą ideę otwartości i wsparcia dla osób z niepełnosprawnościami.

Centrum Opiekuńczo- Mieszkalne współpracuje z lokalnymi instytucjami w celu zapewnienia kompleksowego wsparcia swoim podopiecznym. W ramach tej współpracy utrzymuje stały kontakt ze szkołami podstawowymi z terenu miasta i gminy Osiek. Ponadto współpracuje z:

- Ośrodkiem Pomocy Społecznej w Osieku,
- Miejsko- Gminny Samodzielny Zakład Opieki Zdrowotnej w Osieku
- Miejsko- Gminnym Ośrodkiem Kultury w Osieku.

Dzięki tej szerokiej sieci współpracy możliwe jest skuteczne realizowanie działań opiekuńczych, terapeutycznych oraz integracyjnych

Struktura organizacyjna Centrum Opiekuńczo-Mieszkalnego w Bukowej

Tabela nr 12 zatrudnienia umowy o pracę.

Stanowiska	Liczba osób
Kierownik	1
Księgowa	1
Opiekun medyczny	9
Sprzątaczką	1

Tabela nr 13 zatrudnienia umowy zlecenia.

Stanowisko	Liczba osób
Fizjoterapeuta	1
Opiekun	1
Palacz (w okresie sezonu grzewczego)	1





13. OPIEKA ZDROWOTNA

Ogólna charakterystyka M-GSPZOZ OSIEK

M-GSPZOZ W Osieku prowadzi nieprzerwanie działalność od 01.12.1998 roku. W strukturze organizacyjnej MGSPZOZ wchodzi kontrakty z zakresu:

- podstawowej opieki medycznej, -od początku działalności(w ramach kontraktu usługi w zakresie lekarza POZ, pielęgniarki środowiskowo-rodzinnej, położnej POZ) pielęgniarki szkolnej
- rehabilitacji-od 2000 roku
- specjalistki (ginekologia)-od początku działalności
- transport sanitarny od początku działalności (obejmujący również filię).

W strukturze przychodni jest również Filia wiejskiego Ośrodka Zdrowia w Tursku Wielkim. Usługi medyczne są udzielne z zakresu podstawowej opieki medycznej od początku działalności.

Od 01.12.2019 poradnia stomatologiczna nie jest już w strukturze M-GSPZOZ Osiek. Cesją została przekazana Indywidualnej Praktyce LA-MED CLINIC Spółka z.o.o. Lena Zybała wraz z kontraktem NFZ.

Do podstawowych celów i zadań M-GSPZOZ w należy:

- zapewnienie ludności w regionie działania świadczeń w zakresie podstawowej opieki zdrowotnej,
- działania na rzecz promocji zdrowia i zapobiegania chorob,
- doskonalenie zawodowe pracowników medycznych.

Podmiot udzielania świadczeń zdrowotnych w szczególności związanych z:

- badaniami i poradami lekarskimi

- leczeniem
- opieką nad kobietą ciężarna i jej płodem oraz noworodkiem
- opieka nad zdrowiem dziecka
- badaniem diagnostycznym, w tym z analityką medyczną
- orzekaniem i opiniowaniem o stanie zdrowia
- zapobieganiem powstawania urazów i chorób poprzez działania profilaktyczne oraz szczepienia ochronne.

Tabela nr 14: Liczba osób korzystających (porad) z POZ na terenie Miasta i Gminy Osiek w roku 2023, 2024 i 2025r roku.

	2023	2024	2025
0-18 ogółem	3677	3551	2892
19-65 ogółem	9081	8330	8137
65 i powyżej 65	7225	7527	7569
Porady lek. ginekologa	1040	1020	
Rehabilitacja	700	700	700

Podjęte działania poza podstawowymi zadaniami.

W 2025 roku kontynuowano opiekę koordynowaną w ścieżce diabetologicznej i endokrynologicznej.

Kontynuowano świadczenia usług w zakresie badań 40+ oraz w zastępującym go programie „Moje Zdrowie”.

Po raz piąty przeprowadzono profilaktyczne badania USG dla dzieci przy współpracy z Fundacją Ronalda Mc Donalda z Warszawy.

Kontynuowano możliwość korzystania z bezpłatnych badań słuchu oraz opieki psychoterapeuty.

Okresowo raz na kwartał przeprowadzane są badania ostrości wzroku z możliwością doboru szkieł oraz badania desyntometryczne (badanie osteoporozy).

Zakupiono z środków własnych aparat do laseroterapii PhysioGo + aplikator skanujący, sonda.

Zatrudnienie

W chwili obecnej M-GSPZOZ w OSIEKU zatrudnia:

- 15 osób na umowę o pracę tj. 14 etatów
- 9 osób na umowę zlecenie
- 8 osób na kontrakcie

LEKARZE	
RODZINNI	1 etat 1 osoba na zleceniu 1 osoba na kontrakcie
PEDIATRZY	1 osoba na umowę zlecenie 1 osoba na kontrakcie
INTERNISTA	3 osoba na kontrakcie
GINEKOLOG	1 osoba na umowie zlecenia
RADIOLOG	1 osoba na kontrakcie
DIETETYK	1 osoba na kontrakcie
DIABETOLOG	1 osoba na kontrakcie
PIELĘGNIARKI I POŁOŻNE	
MAGISTER PIELĘGNIARSTWA	2 etaty
MAGISTER POŁOŻNICTWA	1 etat
PIELĘGNIARKI Z ŚREDNIM WYKSZTAŁCENIEM I SPECJALIZACJĄ	2 etaty
PIELĘGNIARKA ZE ŚREDNIM WYKSZTAŁCENIEM	1 etat
ADMINISTRACJA	
KIEROWNIK	1 etat
GŁÓWNA KSIĘGOWA	¼ etatu
KSIĘGOWA	1 osoba na zleceniu – w zależności od potrzeb
PRACOWNIK BHP	1 osoba na zleceniu w zależności od potrzeb
REJESTRACJA	1+1/2+1/2 etatu
KOORDYNATOR	¾ etatu
REHABILITACJA	
MAGISTER FIZJOTERAPII	1 etat 1 osoba na umowę zlecenie 1 osoba na stażu
FIZJOTERAPEUTA ZE ŚREDNIM WYKSZTAŁCENIEM	1 osoba na umowę zlecenie
OBSŁUGA	
KIEROWCY	1 etaty 2 osoby na zleceniu w zależności od potrzeb
PRACOWNIK GOSPODARCZY	1/2+1/2 etatu

14. BEZPIECZEŃSTWO, OCHRONA PRZECIWOŻAROWA

Gmina Osiek jest położona wzdłuż Wisły na odcinku 14 km. Wisła jest obwałowana na całym odcinku wzdłuż gminy Osiek. Stanowi południową granicę gminy i jest odbiornikiem kilku cieków płynących przez teren gminy:

- Ciek od Turska Wielkiego,
- Strzegomka,
- Dopływ z Pliskowoli,
- Zawidzanka z dopływami Grabinka i Brożnia.

Dopływy do Wisły nie są obwałowane. Ciek od Turska Wielkiego, Strzegomka i Dopływ z Pliskowoli uchodzą do Wisły przez przepusty w wale wiślanym zlokalizowane na terenie gminy Osiek, zaś Zawidzanka na terenie gminy Łoniów. W razie podniesionego stanu wód na Wiśle przepusty są zamykane automatycznie klapami. W miejscowości Sworoń zlokalizowana jest przepompownia wyposażona w 4 pompy o łącznej wydajności 6500 l/sekundę. W gminie jest 5 zbiorników retencyjnych o łącznej powierzchni lustra wody 5 ha.

Ukształtowanie terenu, sieć hydrograficzna i istniejący stan infrastruktury technicznej ochrony przed powodzią powodują, że na terenie gminy możemy mieć do czynienia z następującymi źródłami zagrożenia powodziowego:

- zagrożenie podtopieniami wynikającymi z gwałtownych zjawisk atmosferycznych na obszarze gminy i zlewni powyżej,
- zagrożenie podtopieniami od wysokiego stanu wody na Wiśle,
- zagrożenie zalaniem w przypadku pęknięcia/przelania wału.

Zagrożone powodzią są następujące miejscowości leżące nad rzeką Wisłą: Długołęka, Kąty, Lipnik, część Osieka (ul. Grobla, ul. Wiślana, ul. Polna, Tarnobrzaska, Sandomierska, Komunalna), Łęg, Nakół, Trzcianka-Kolonia, Matiaszów, Szwagrów, Niekurza, Sworoń, część Trzcianki, część Turska Wielkiego. Na terenach zagrożonych powodzią znajduje się ponad 700 prywatnych budynków, w których mieszka około 2350 osób. Miejscowości Mucharzew, Ossala, Niekrasów, Pliskowola, Suchowola są natomiast w przypadku dużych opadów lub topnienia śniegu zagrożone podtopieniami od przepływających przez nie cieków.

Zagrożenie pożarowe gminy Osiek wynika z charakteru zabudowy, jej zwartości oraz konstrukcji zawierającej wiele łatwopalnych elementów. Występuje ono szczególnie w rejonach gdzie zagęszczenie budynków w tym drewnianych jest największe. Największe zagrożenie występuje wiosną i w porze letniej, w warunkach braku opadów atmosferycznych. Jego skalę można ocenić zarówno w kontekście dużej liczby zaistniałych pożarów. Najbardziej zagrożone są duże kompleksy leśne w miejscowościach: Mucharzew, Pliskowola, Niekrasów, Bukowa, Suchowola, Ossala.

Na terenie gminy Osiek działa 9 jednostek OSP. Pięć z nich należy do Krajowego Systemu Ratowniczo – Gaśniczego: OSP Osiek, OSP Tursko Wielkie, OSP Ossala, OSP Długołęka, OSP Suchowola. Cztery jednostki nie należą do KSRG: OSP Bukowa, OSP Szwagrów, OSP Pliskowola, OSP Niekrasów. Ochotnicze Straże Pożarne realizują zadania z zakresu ratownictwa: pożarowego, wodnego, technicznego, poszukiwawczego, ekologicznego, medycznego i innych miejscowych zagrożeń.

W okresie od początku stycznia do końca marca 2025 roku we wszystkich jednostkach odbywały się walne zebrania sprawozdawcze. W dniu 18 marca 2025 roku przeprowadzono gminne eliminacje Ogólnopolskiego Turnieju Wiedzy Pożarniczej „Młodzież Zapobiega Pożarom” z udziałem uczniów ze szkół podstawowych i szkoły ponadpodstawowej z terenu gminy Osiek. Wynikiem przeprowadzonych eliminacji było uczestnictwo wyłonionych laureatów podczas eliminacji powiatowych.

W 2025 roku udało się doposażyć jednostki OSP o kolejne dwa samochody pożarnicze. Jednostka Ochotniczej Straży Pożarnej w Suchowoli i jednostka Ochotniczej Straży Pożarnej w Długołęce przywiłały dwa fabrycznie nowe średnie samochody ratowniczo-gaśnicze Volvo FL 320 4x4 zabudowy PROFIS. Zakup został sfinansowany ze środków Europejskiego Funduszu Rozwoju Regionalnego w ramach programu „Fundusze Europejskie dla Świętokrzyskiego 2021–2027”, Działanie 2.5 „Gospodarowanie zasobami wody i przeciwdziałanie klęskom żywiołowym”, Priorytet 2 „Fundusze Europejskie dla środowiska”. Obie jednostki wzbogaciły się również o nowoczesne quady Polaris 570 EPS Touring SP z przyczepkami transportowymi marki Stim oraz sprzęt ratowniczo-gaśniczy. Na chwilę obecną wszystkie pięć jednostek będących w Krajowym Systemie Ratowniczo-Gaśniczym wyposażone są w nowe samochody pożarnicze.





W 2025 roku kontynuowano działalność szkoleniową jednostek OSP. Strażacy ratownicy wzięli udział w szkoleniach organizowanych przez Komendę Powiatową Państwowej Straży Pożarnej w Staszowie. Między innymi był to kurs podstawowy, w którym wzięło udział 3 kandydatów na strażaków ratowników, szkolenie Kierującego Działaniem Ratowniczym dla Strażaka Ratownika OSP, w którym wzięła udział 1 osoba, szkolenie Kierowcy Konserwatora Sprzętu Ratowniczego OSP, w którym wzięło udział 6 osób. Sprzęt przeciwpożarowy znajdujący się na

wyposażeniu jednostek OSP podlegał bieżącej konserwacji i badaniom technicznym.

Jednostka OSP w Bukowej i jednostka OSP w Długołęce otrzymały dotację od powiatu staszowskiego na utrzymanie gotowości bojowej jednostek poprzez zakup sprzętu oraz wyposażenia na łączną kwotę 7000,00 zł.

Jednostki OSP w roku 2025 wyjeżdżały do akcji 351 razy, z czego 284 razy wyjeżdżano do pożarów, 61 razy do miejscowych zagrożeń, 4 zgłoszenia okazały się alarmami fałszywymi.

Wykaz samochodów i pojazdów jednostek OSP z terenu miasta i gminy Osiek

OSP	Marka, typ pojazdu	Rok produkcji	Przynależność do KSRG
Osiek	Scania	2020	tak
	Volkswagen Crafter	2024	tak
	Ciągnik rolniczy (quad) BRPL	2024	tak
Bukowa	Opel Movano	2008	nie
Suchowola	Opel Vivaro	2004	tak
	VOLVO FL	2025	tak
	Ciągnik rolniczy (quad) POLARIS SPORTSMAN TOURING 570	2025	tak
Pliskowola	Renault Master	2023	nie
Szwagrów	GAZ 27057-047	2007	nie
	Star 244 RS	1993	nie
	Star 266	1989	nie

Niekrasów	Lublin 352417	1999	nie
Długołęka	Renault Master	2004	tak
	VOLVO FL	2025	tak
	Ciągnik rolniczy (quad) POLARIS SPORTSMAN TOURING 570	2025	tak
Ossala	Fiat Ducato	2012	tak
	MAN TGM	2024	tak
Tursko Wielkie	Scania	2024	tak
	Star A-200	1989	tak
	Ford Transit	2007	tak

Wykaz sprzętu w jednostkach OSP z terenu miasta i gminy Osiek

Lp.	Jednostka	Pompy	Agregaty prądotwórcze	Pilarki	Inny sprzęt
1.	OSP w Długołęce	- pompa spalinowa AM3-NIL - pompa Honda 6XV160 - pompa Niagara	- agregat prądotwórczy GEKO 2,5 kw	- pilarka spalinowa Husqvarna - pilarka spalinowa STIHL	- łódź 5-osobowa z silnikiem Merkury - łódź wiosłowa MEWA - zestaw hydrauliczny LUKAS - pilarka do betonu - podnośnik hydrauliczny - wentylator oddymiający - agregat piany lekkiej - defibrylator - kamera termowizyjna
2.	OSP w Niekrasowie	- motopompa M800	-	-	-
3.	OSP w Ossali	- motopompa M800 - pompa pływająca NIAGARA - pompa szlamowa Honda	- agregat prądotwórczy GEKO	- pilarka spalinowa STIHL MS440 - pilarka spalinowa MS290	- zestaw hydrauliczny HOLMATRO - piła do betonu i stali
4.	OSP w Szwagrowie	- pompa HONDA GX240-242WT30X - motopompa TOHATSU VC 72AC - motopompa M800 - pompa HONDA GX240-242WT30X	- agregat prądotwórczy HONDAHC40-250	- pilarka spalinowa STIHL	- łódź wiosłowa z silnikiem zaburtowym Parsun F15 - łódź wiosłowa - sanie lodowe - zbiornik wodny
5.	OSP w Suchowoli	- pompa szlamowa Honda - motopompa M800 - pompa szlamowa PS 50 - motopompa pływająca MP4/2	- agregat prądotwórczy GEKO - agregat prądotwórczy FOGO F4001iSE	- pilarka spalinowa STIHL 29 - pilarka spalinowa STIHL MS 231	- ponton z silnikiem na przyczepie - sanie lodowe - zestaw hydrauliczny LUKAS -- wentylator oddymiający

					PAVLISH Hartman VP 450/GA
6.	OSP w Osieku	- pompa szlamowa WT40X - pompa pływająca POSEJDON M4/R - pompa szlamowa HONDA WT-30X -pompa szlamowa HONDA WT 20X	- agregat prądotwórczy GEKO 2600 - agregat prądotwórczy LIFTER - agregat prądotwórczy FOGO F4001iSE -agregat prądotwórczy 3 fazowy DG15000E-	- pilarka spalinowa STIHL MS260 - pilarka spalinowa STIHL MS 45440	- zestaw hydrauliczny LUKAS - wentylator oddymiający HONDA PH-VP450GX - opryskiwacz mgławicowy STIHL SR430
7.	OSP w Bukowej	- motopompa Honda QP402S - pompa HONDA GX160	-	- pilarka spalinowa STIHL MS250	-
8.	OSP w Tursku Wielkim	- motopompa M-800 - pompa szlamowa NP813 - pompa szlamowa HONDA WT30X - pompa szlamowa HONDA SST80 -pompa pływająca HONDA	- agregat prądotwórczy YOGO STAR DG 7000€(3) - agregat prądotwórczy GEKO 2500E-A/HHBA - agregat prądotwórczy PRAMAC MES8000	- pilarka spalinowa MS290 - pilarka STIHL MS172	- łódź z silnikiem zaburtowym - przecinarka TS420 - zestaw hydrauliczny LUKAS - wentylator oddymiający PH-VP450
9.	OSP w Pliskowoli	- motopompa M800 - pompa szlamowa	- agregat prądotwórczy na samochodzie Renault Master - agregat prądotwórczy HONDA EM40	- pilarka spalinowa STIHL MS260	-

15. OCHRONA LUDNOŚCI I OBRONA CYWILNA.

Gmina Osiek skutecznie pozyskała środki z Programu Ochrony Ludności i Obrony Cywilnej, które pozwoliły na zakup nowoczesnego, specjalistycznego sprzętu zwiększającego bezpieczeństwo mieszkańców oraz gotowość gminy do reagowania w sytuacjach kryzysowych. Inwestycja ta stanowi istotny krok w kierunku wzmocnienia lokalnego systemu ochrony ludności.

Dzięki otrzymanemu dofinansowaniu Gmina Osiek zrealizowała zadanie polegające na doposażeniu w sprzęt niezbędny do działań ratowniczych, porządkowych oraz reagowania w sytuacjach zagrożeń. W ramach projektu zakupiono:

- mobilny agregat prądotwórczy o mocy 50 KW,
- beczkowóz na wodę pitną o pojemności 5000 litrów,

- minikoparkę na podwoziu gąsienicowym wraz z lawetą transportową,
- defibrylator AED z zewnętrzną szafką montażową,
- osuszacz powietrza,
- przyczepę do ciągnika.

Całkowity koszt realizacji zadania wyniósł **491 941,75 zł**, z czego aż **477 566,00 zł** stanowiło dofinansowanie z Programu Ochrony Ludności i Obrony Cywilnej. Wkład własny Gminy Osiek wyniósł **14 375,75 zł**. Tak wysoki poziom wsparcia zewnętrznego umożliwił realizację inwestycji, która w znaczący sposób podnosi poziom bezpieczeństwa lokalnej społeczności.

Zakupiony sprzęt, będzie wykorzystywany przede wszystkim w sytuacjach kryzysowych.



Zakup minikoparki oraz przyczepy do jej transportu posłuży do zabezpieczenia terenów zagrożonych powodzią na terenie gminy. W sytuacji zagrożenia powodziowego, wysokiego poziomu wody na Wiśle czy też lokalnych podtopień posłuży przy uszczelnianiu wałów czy też tworzenia awaryjnych obwałowań w celu zabezpieczenia dobytku mieszkańców podczas sytuacji kryzysowej.



Beczkowóz pozwoli zabezpieczyć mieszkańców w wodę pitną podczas awarii wodociągu czy też skażenia wody.



Przyczepa do traktora posłuży przy ewakuacji na terenie gminy a także zapewni znaczącą pomoc podczas usuwania skutków klęsk żywiołowych na terenie gminy oraz zapewni możliwość dostawy niezbędnych materiałów podczas zagrożenia powodziowego czy innych klęsk żywiołowych.



Osuszacz powietrza będzie mógł być wykorzystany w celu usuwania skutków klęsk żywiołowych.



Defibrylator AED będzie służył w sytuacji zagrożenia zdrowia i życia ludzkiego, gdzie szybkość reakcji natychmiastowej ma kluczowe znaczenie.



Agregat prądowórczy zapewni nieprzerwaną pracę Urzędu Miasta i Gminy w sytuacji zakłóceń w dostawie energii elektrycznej. Ponadto w budynku Urzędu funkcjonuje placówka Poczty Polskiej i oddział banku. Zapewnienie ciągłości pracy tych instytucji jest istotne dla mieszkańców

16. DZIAŁANIA W ZAKRESIE OCHRONY ŚRODOWISKA

EKOLOGICZNY ZWIĄZEK GMIN DORZECZA KOPRZYWIANKI (EZGDK)

Gmina Osiek w 2025 roku kontynuowała aktywną współpracę w ramach Ekologicznego Związku Gmin Dorzecza Koprzywianki z siedzibą w Baćkowicach. Przynależność do Związku, zapoczątkowana uchwałą nr XX/169/12 z dnia 28 czerwca 2012 r., pozostaje kluczowym filarem polityki ekologicznej gminy.

W roku sprawozdawczym 2025 działania EZGDK koncentrowały się na:

- **Ochronie zasobów naturalnych:** Wspólne działania w zakresie ochrony wód, ziemi, powietrza oraz krajobrazu dorzecza Koprzywianki.
- **Gospodarce wodno-ściekowej:** Realizacja spójnej polityki zaopatrzenia w wodę oraz zbiorowego odprowadzania ścieków, co pozwala na optymalizację kosztów eksploatacji infrastruktury.
- **Gospodarce odpadami:** EZGDK w imieniu Gminy Osiek realizuje zadania z zakresu odbioru i zagospodarowania odpadów komunalnych. Systemem objęci są wszyscy właściciele nieruchomości na terenie gminy.
- **Inwestycjach:** Pozyskiwanie środków zewnętrznych na realizację projektów proekologicznych oraz rozwój Punktów Selektywnego Zbierania Odpadów Komunalnych (PSZOK), co w 2025 roku pozwoliło na dalsze zwiększenie poziomów recyklingu i ograniczenie masy odpadów ulegających biodegradacji trafiających na składowiska.

PROGRAM OCHRONY ŚRODOWISKA

W roku 2025 Gmina Osiek realizowała zadania wynikające z aktualnego Programu Ochrony Środowiska dla Gmin członkowskich Ekologicznego Związku Gmin Dorzecza Koprzywianki na lata 2022-2026 z perspektywą do roku 2029.

Kluczowe aspekty realizacji Programu w 2025 roku

- **Zasięg terytorialny:** Program obejmuje 15 gmin z 3 powiatów południowo-wschodniej części województwa świętokrzyskiego (w tym Gminę Osiek).
- **Cele strategiczne:** Głównym celem działań podejmowanych w 2025 roku była poprawa jakości życia mieszkańców Gminy Osiek poprzez racjonalne wykorzystanie zasobów środowiska oraz wzrost atrakcyjności społeczno-gospodarczej regionu.
- **Kontynuacja i aktualizacja:** Realizowane zadania stanowiły kontynuację założeń z poprzednich lat, dostosowaną do aktualnych wymogów prawnych i środowiskowych.

Podsumowanie dla raportu: Współpraca w ramach EZGDK pozwala Gminie Osiek na efektywniejsze i tańsze realizowanie zadań publicznych, które ze względu na swój charakter (ochrona wód, systemy odpadowe) wykraczają poza granice administracyjne jednej gminy i wymagają podejścia regionalnego.

GOSPODARKA WYROBAMI ZAWIERAJĄCYMI AZBEST

Podstawa prawna i założenia programu

W roku 2025 Gmina Osiek kontynuowała realizację zadań wynikających z „Programu usuwania wyrobów zawierających azbest dla Gminy Osiek na lata 2017-2032” (przyjętego Uchwałą Nr XXXV/226/17 Rady Miejskiej w Osieku).

Podstawowym celem Programu jest usunięcie azbestu i wyrobów zawierających azbest z terenu Gminy Osiek, a przez to wyeliminowanie szkodliwego wpływu i niebezpiecznych dla zdrowia skutków działania azbestu. Gmina Osiek prognozuje usunięcie wszystkich wyrobów zawierających azbest do 2032 roku. Program zakłada realizację następujących zadań:

- Oczyszczenie terenu Gminy Osiek z wyrobów zawierających azbest.
- Wyeliminowanie negatywnych skutków zdrowotnych dla mieszkańców spowodowanych kontaktem z włóknami azbestu.
- Sukcesywna likwidacja szkodliwego oddziaływania azbestu na środowisko.
- Stworzenie optymalnych warunków do wdrażania przepisów prawnych oraz norm postępowania z wyrobami zawierającymi azbest.
- Finansowa pomoc mieszkańcom w realizacji usuwania wyrobów zawierających azbest w sposób zgodny z przepisami prawa.

Program Oczyszczania Kraju z Azbestu jest wynikiem realizacji ustawy z dnia 19 czerwca 1997 r. o zakazie stosowania wyrobów zawierających azbest (Dz. U. z 2020 r. poz. 1680.) oraz odpowiednich przepisów wykonawczych do tej ustawy. Program został przyjęty przez Radę Ministrów Rzeczypospolitej Polskiej 14 maja 2002 r. jako „Program usuwania azbestu i wyrobów zawierających azbest stosowanych na terytorium Polski” (KPUA). Następnie został zastąpiony uchwałą nr 122/2009 z dnia 14 lipca 2009 roku (zmienionej uchwałą Nr 39/2010 z 15 marca 2010 r.) i w obecnej formie funkcjonuje jako Program Oczyszczania Kraju z Azbestu na lata 2009-2032 (POKzA).

Harmonogram realizacji Programu

Harmonogram realizacji Programu podzielono na trzy etapy, dla których wyznaczone zostały konkretne zadania.

- **ETAP I – 2017 – 2019 (Cele krótkookresowe)** – intensyfikacja podjętych działań związanych z usuwaniem azbestu, edukacją i pozyskiwaniem funduszy na ten cel.
- **ETAP II – 2020 – 2024 (Cele średniookresowe)** – kontynuowanie kampanii informacyjnej w społeczeństwie, intensyfikacja usuwania azbestu, monitoring prowadzonych działań.
- **ETAP III – 2025 – 2032 (Cele długookresowe)** – podtrzymanie dotychczasowych kierunków działań, ich okresowy monitoring i ewentualna aktualizacja.

Z dniem 1 stycznia 2025 roku Gmina wkroczyła w III Etap realizacji Programu (Cele długookresowe). Działania w roku sprawozdawczym koncentrowały się na:

- Podtrzymaniu dotychczasowych kierunków działań w zakresie demontażu i transportu odpadów niebezpiecznych.
- Okresowym monitoringu stanu wyrobów azbestowych pozostających w użytkowaniu.
- Wsparciu finansowym mieszkańców w procesie utylizacji eternitu zgodnie z obowiązującymi przepisami prawa.

Inwentaryzacja i stan unieszkodliwienia

Na podstawie danych z bazy azbestowej oraz prowadzonych działań terenowych, stan inwentaryzacji na rok 2025 przedstawia się następująco:

Tabela nr 14: Struktura występowania wyrobów azbestowych według funkcji budynków

Lp.	Funkcja budynku	Liczba budynków	Masa [kg]	Masa [Mg]	Powierzchnia [m ²]
1	Budynki mieszkalne	417	888 775,60	888,77	59 251,70
2	Budynki gospodarcze	1223	2 658 979,00	2 658,98	177 265,24
3	Pozostałe (przemysłowe, inne, magazynowane)	293	367 569,00	367,57	24 504,6
RAZEM POZYCJE (zinwentaryzowane)		1933,00	3915323,60	3915,32	261021,54
Unieszkodliwione wyroby (łącznie) przez wszystkie lata trwania programu			751 218,00	751,22	50 081,20

Stopień pilności usuwania

Zgodnie z dokonaną oceną stanu technicznego wyrobów:

- 14,86% wyrobów zakwalifikowano do **I stopnia pilności** (wymagających bezzwłocznego usunięcia lub zabezpieczenia).
- 50,21% stanowi **II stopień pilności**.
- 34,93% to **III stopień pilności** (wyroby w dobrym stanie, wymagające ponownej oceny w terminie do 5 lat).

Wykorzystanie środków zewnętrznych na usuwanie azbestu w Gminie Osiek

W roku sprawozdawczym 2025 Gmina Osiek kontynuowała aktywne działania w ramach „Programu usuwania wyrobów zawierających azbest dla Gminy Osiek na lata 2017–2032”. Zadania realizowane były w oparciu o środki zewnętrzne pozyskane z „Ogólnopolskiego programu finansowania usuwania wyrobów zawierających azbest” (część 2), co pozwoliło na sprawne i bezpieczne unieszkodliwienie odpadów niebezpiecznych z terenu gminy.

W efekcie podjętych działań w 2025 roku usunięto łącznie 62,89 Mg wyrobów zawierających azbest, a całkowita kwota wykonania przedmiotu zadania wyniosła 41 196,95 zł. Realizacja ta stanowi istotny krok w stronę całkowitego oczyszczenia gminy z materiałów szkodliwych dla zdrowia i środowiska, zgodnie z przyjętym harmonogramem długookresowym.

1. Usuwanie wyrobów azbestowych – I Nabór

Zadanie dedykowane było beneficjentom objętym wsparciem ARiMR w ramach inwestycji A1.4.1 dotyczącej wymiany pokryć dachowych w gospodarstwach rolnych.

- Efekty rzeczowe: Z programu skorzystało 6 mieszkańców, od których odebrano i unieszkodliwiono łącznie 22,89 tony odpadów niebezpiecznych.
- Finansowanie: Zadanie uzyskało 100% dofinansowania kosztów kwalifikowalnych.
- Wartość wsparcia: 13 300,01 zł.
- Źródła finansowania: Środki pochodziły z budżetu Ministerstwa Klimatu i Środowiska, Narodowego Funduszu Ochrony Środowiska i Gospodarki Wodnej (NFOŚiGW) oraz Wojewódzkiego Funduszu Ochrony Środowiska i Gospodarki Wodnej w Kielcach (WFOŚiGW).

2. Usuwanie wyrobów azbestowych – II Nabór

Równolegle realizowano drugi etap prac polegający na zbieraniu, transporcie i unieszkodliwianiu azbestu z terenu gminy, skierowany do szerszej grupy odbiorców.

- Efekty rzeczowe: Z pomocy skorzystało 17 mieszkańców, co pozwoliło na usunięcie 40 ton wyrobów zawierających azbest.
- Finansowanie:
 - Wartość dofinansowania: 13 948,47 zł (50% kosztów kwalifikowalnych).
 - Całkowity koszt zadania: 27 896,94 zł.
- Źródła finansowania: Projekt współfinansowany ze środków Ministerstwa Klimatu i Środowiska, NFOŚiGW oraz WFOŚiGW w Kielcach.

Podsumowanie

Działania te pozwoliły na znaczące przyspieszenie procesu oczyszczania gminy z odpadów niebezpiecznych, realnie wpływając na poprawę bezpieczeństwa zdrowotnego i stan środowiska naturalnego w regionie.

W roku sprawozdawczym Gmina Osiek zabezpieczyła środki na kontynuację programu odbioru odpadów azbestowych od mieszkańców. Dzięki systematycznym działaniom, masa azbestu pozostająca do unieszkodliwienia sukcesywnie maleje.

Ponad **99%** zidentyfikowanego azbestu znajduje się na posesjach osób fizycznych, co determinuje konieczność dalszego utrzymania programów dofinansowania odbioru odpadów.

Odpady z terenu gminy transportowane są na najbliższe składowisko odpadów niebezpiecznych (m.in. w gminie Tuczępy).

POPRAWA JAKOŚCI POWIETRZA W GMINIE OSIEK POPURZEZ WYMIANĘ SYSTEMÓW OGRZEWANIA

W 2025 roku Gmina Osiek kontynuowała intensywne działania na rzecz ograniczenia niskiej emisji poprzez realizację zadania pn. „Poprawa jakości powietrza w Gminie Osiek poprzez wymianę systemów ogrzewania”. Kluczowym celem podjętych kroków była likwidacja nieefektywnych, wysokoemisyjnych źródeł ciepła („kopciuchów”) i zastąpienie ich nowoczesnymi urządzeniami grzewczymi.

Zakres i standardy technologiczne

Wszystkie zamontowane w ramach programu urządzenia spełniają rygorystyczne normy środowiskowe oraz wymogi efektywności energetycznej Unii Europejskiej:

- Posiadają aktualne etykiety energetyczne potwierdzające wysoką sprawność.
- Spełniają rygorystyczne normy emisyjne (Ecodesign).
- Zostały zweryfikowane i wpisane do europejskiej bazy produktów EPREL, co gwarantuje ich pełną zgodność z przepisami dotyczącymi ochrony klimatu.

Efekty rzeczowe realizacji zadania

Z programu wsparcia w 2025 roku skorzystało 14 mieszkańców Gminy Osiek. Łącznie zainstalowano 14 nowych źródeł ciepła o niskiej emisji pyłów ($\leq 20 \text{ mg/m}^3$), w tym:

- 13 nowoczesnych kotłów na pellet drzewny,
- 1 kocioł zgazowujący drewno.

Struktura finansowania zadania

Realizacja zadania opierała się na montażu finansowym łączącym środki zewnętrzne z budżetem własnym Gminy:

Tabela nr 15: Struktura finansowania zadania

Wyszczególnienie	Kwota [zł]	Udział procentowy
Dofinansowanie zewnętrzne	50 400,00 zł	90%
Wkład własny Gminy Osiek	5 600,00 zł	10%
CAŁKOWITY KOSZT KWALIFIKOWALNY	56 000,00 zł	100%

Realizacja programu pozwoliła na realne ograniczenie emisji pyłów zawieszonych oraz szkodliwych gazów do atmosfery, co bezpośrednio przekłada się na poprawę jakości powietrza oraz komfortu życia mieszkańców Gminy Osiek.

17. PROGRAM OPIEKI NAD ZWIERZĘTAMI

W dniu 31 marca 2025 r. uchwałą nr XIII/80/25 Rada Miejska w Osieku przyjęła Program opieki nad zwierzętami bezdomnymi oraz zapobiegania bezdomności zwierząt na terenie gminy Osiek na rok 2025.

„Program opieki nad zwierzętami(...)”, został opracowany dla terenu całej gminy w celu zapewnienia bezdomnym zwierzętom miejsca w schroniskach, opieki nad wolno żyjącymi kotami, poszukiwania właścicieli dla bezdomnych zwierząt, zapewnienia miejsca dla zwierząt gospodarskich w przypadku odebrania zwierzęcia właścicielowi oraz zapewnienia całodobowej opieki weterynaryjnej w przypadku zdarzeń drogowych z udziałem zwierząt.

W ramach realizacji założeń „Programu opieki nad zwierzętami(...)”, wyłoniono schronisko z którym podpisano umowę na odławianie i zapewnienie miejsca dla bezdomnych zwierząt, a także zapewniono miejsca w gospodarstwie rolnym dla zwierząt gospodarskich. Całodobową opiekę weterynaryjną w przypadku zdarzeń drogowych z udziałem zwierząt zapewnia Gabinet Weterynaryjny w Osieku.

Tabela nr 16: Zestawienie ilości odłowionych bezpańskich zwierząt w latach 2019-2025

Rok	2019	2020	2021	2022	2023	2024	2025
Ilość odłowionych bezpańskich zwierząt	15 szt.	8 szt.	18 szt.	15 szt.	16 szt.	14 szt.	12 szt.
- w tym psów	15 szt.	8 szt.	18 szt.	15 szt.	16 szt.	14 szt.	12 szt.

Realizacja Projektu „Zwierzowa Akcja Kastracja”

W roku 2025 Gmina Osiek we współpracy z Fundacją ZWIERZ realizowała projekt mający na celu ograniczenie bezdomności zwierząt poprzez kastrację i sterylizację zwierząt właścicielskich. Akcja ta stanowiła istotne uzupełnienie corocznego „Programu opieki nad zwierzętami bezdomnymi”.

Realizacja projektu „Zwierzowa Akcja Kastracja” w 2025 roku pozwoliła na objęcie opieką profilaktyczną większej liczby zwierząt właścicielskich niż w latach ubiegłych. Działanie to realnie przyczynia się do zmniejszenia populacji zwierząt niechcianych, co w perspektywie długofalowej obniży koszty Gminy związane z odławianiem i utrzymaniem zwierząt w schroniskach.

Efekty realizacji zadania

W ramach przeprowadzonej akcji osiągnięto następujące rezultaty:

- Łączna liczba poddanych zabiegom zwierząt: 28 sztuki, w tym:
 - 17 psów (14 samic, 3 samce),
 - 11 kotów (8 samic, 3 samce).
- Łączna wartość zrealizowanych zabiegów w ramach współpracy z Fundacją ZWIERZ: 10 000,00 zł.

Kastracja i sterylizacja finansowana z budżetu Gminy Osiek

W roku 2025, poza współpracą z podmiotami zewnętrznymi, Gmina Osiek realizowała własny program finansowania zabiegów weterynaryjnych, zabezpieczając na ten cel środki bezpośrednio w budżecie gminnym. Program ten skierowany był zarówno do właścicieli zwierząt domowych z terenu gminy, jak i obejmował opiekę nad zwierzętami bezpańskimi.

Efekty realizacji i zakres działań

Na podstawie rejestru zgłoszeń i wykonanych zabiegów w 2025 roku (według stanu na wrzesień 2025) osiągnięto następujące wyniki:

- Łączna liczba wykonanych zabiegów/interwencji: 34 (ujęte w ewidencji gminnej).
- Struktura gatunkowa:
 - Koty: 24 sztuki (dominująca grupa, głównie samice).
 - Psy: 10 sztuk (w tym zwierzęta właścicielskie oraz interwencyjne).
- W ramach funduszu zakupiono również preparaty medyczne (np. tabletki Simparica) dla zwierząt bezpańskich, co zwiększyło standard opieki nad psami oczekującymi na adopcję lub transport do schroniska.

W 2025 roku Gmina Osiek położyła szczególny nacisk na profilaktykę i aktywne ograniczanie bezdomności zwierząt. Dzięki połączeniu zasobów własnych oraz współpracy z organizacjami zewnętrznymi (Fundacja ZWIERZ), udało się zrealizować szeroko zakrojoną akcję kastracji i sterylizacji, która objęła rekordową liczbę zwierząt właścicielskich oraz wolno żyjących.

Realizacja tych działań w 2025 roku nie tylko poprawiła bezpieczeństwo i komfort życia mieszkańców, ale również buduje wizerunek Gminy Osiek jako samorządu odpowiedzialnego i wrażliwego na kwestie ochrony zwierząt.

18. PRZYNALEŻNOŚĆ GMINY DO STOWARZYSZEŃ

1) LGD „Dorzecze Wisły”

Uchwałą Nr XV/99/2008 Rady Miejskiej w Osieku z dnia 30 kwietnia 2008r. Miasto i Gmina Osiek przystąpiło do Lokalnej Grupy Działania pn. „Dorzecze Wisły” w charakterze członka zwyczajnego.

Obszar działalności LGD Dorzecze Wisły obejmuje 5 gmin, w jego skład wchodzi ok. 34 tys. mieszkańców i leży na południowy wschód od stolicy województwa świętokrzyskiego – Kielc. Gminy wchodzące w skład LGD administracyjnie przynależą do powiatu ziemskiego staszowskiego – Miasto i Gmina Połaniec i Osiek, Gmina Łubnice, Oleśnica i Rytwiany. Lokalna Grupa Działania- Dorzecze Wisły jest dobrowolnym, samorządnym, trwałym zrzeszeniem osób fizycznych i osób prawnych, w tym jednostek samorządu terytorialnego, reprezentujących sektor publiczny, gospodarczy i społeczny, mającym m.in. na celu: działanie na rzecz zrównoważonego rozwoju obszarów wiejskich, aktywizowanie ludności wiejskiej, realizację lokalnej strategii rozwoju opracowanej przez Stowarzyszenie, udzielanie wsparcia mieszkańcom obszaru objętego lokalną strategią rozwoju w zakresie przygotowania projektów i pozyskiwania środków na ich realizację. Stowarzyszenie zostało utworzone w oparciu o art. 15 ustawy z dnia 7 marca 2007 roku o wspieraniu rozwoju obszarów wiejskich z udziałem środków EFR na rzecz ROW. Podstawowym celem Lokalnej Grupy Działania – Dorzecze Wisły jest lepsze wykorzystanie potencjału rozwojowego 5 gmin członków stowarzyszenia, poprawę ich atrakcyjności jako miejsca do prowadzenia działalności gospodarczej czy miejsca zamieszkania oraz aktywizacji i rozwoju współpracy społeczeństwa lokalnego. Długofalowym celem jest również rozwijanie i ugruntowanie poczucia identyfikacji mieszkańców z własnymi miejscowościami. Poprzez organizowanie promocji regionu i działań zachęcanie społeczności do aktywnego udziału w inicjatywach realizowanych przez LGD, a przyjezdnych gości do korzystania z walorów i uroków przyrodniczo-kulturowych jak również atrakcji położonych na jego obszarze.

2) LGD „Świętokrzyski Karp”

Uchwałą Nr XXIX/206/09 Rady Miejskiej w Osieku z dnia 25 września 2009 roku Gminy Osiek przystąpiła do Stowarzyszenia – lokalna grupa rybacka o nazwie „LGR Świętokrzyski Karp” Gmina Osiek jako członkiem zwyczajnym stowarzyszenia. Celem Stowarzyszenia działającego jako Lokalna Grupa Rybacka (dalej „LGR”) jest wspieranie zrównoważonego rozwoju sektora rybackiego oraz działanie na rzecz zrównoważonego rozwoju obszarów zależnych od rybactwa zgodnego z Programem Operacyjnym „Zrównoważony rozwój sektora rybołówstwa i nadbrzeżnych obszarów rybackich 2007-2013”. Utworzenie Stowarzyszenia stworzyło możliwość uzyskania dofinansowania na

zadania z zakresu turystyki, edukacji, kultury, infrastruktury komunalnej oraz daje możliwości rybakom i osobom związanym z rybołówstwem, a także Stowarzyszeniom na uzyskanie dofinansowania na realizację inwestycji.

3) Związek Miast i Gmin Regionu Świętokrzyskiego

Uchwałą nr X/56/24 Rady Miejskiej w Osieku z dnia 30 grudnia 2024 r. Gmina Osiek przystąpiła do Stowarzyszenia pn. Związek Miast i Gmin Regionu Świętokrzyskiego.

Celem stowarzyszenia jest wspieranie idei samorządności lokalnej, ochrona interesów gmin z regionu świętokrzyskiego, dążenie do tworzenia uwarunkowań prawnych, gospodarczych i społecznych sprzyjających rozwoju gmin na obszarze kraju i regionu świętokrzyskiego oraz wspieranie działalności gmin w realizacji ich zadań własnych, kultywowanie historycznych, kulturalnych i społecznych więzi w regionie świętokrzyskim.

19. INFORMACJA O PODJĘTYCH UCHWAŁACH RADY MIEJSKIEJ W OSIEKU W 2025 ROKU

Lp.	Numer uchwały	W sprawie
1.	XI/66/25 z dnia 30.01.2025 r.	Zmiana w budżecie Miasta i Gminy Osiek na 2025 rok
2.	XI/67/25 z dnia 30.01.2025 r.	Wieloletniej Prognozy Finansowej Miasta i Gminy Osiek na lata 2025-2030
3.	XI/68/25 z dnia 30.01.2025 r.	Wyrażenia zgody na zawarcie umowy z operatorem na świadczenie usług w zakresie publicznego transportu zbiorowego o charakterze użyteczności publicznej na 2025 r.
4.	XI/69/25 z dnia 30.01.2025 r.	Zmiany Uchwały Nr X/55/24 Rady Miejskiej w Osieku z dnia 30 grudnia 2024 roku w sprawie uchwalenia Programu współpracy Miasta i Gminy Osiek z organizacjami pozarządowymi i podmiotami wymienionymi w art. 3 ust. 3 ustawy z dnia 24 kwietnia 2003 r. O działalności pożytku publicznego i o wolontariacie na rok 2025
5.	XI/70/25 z dnia 30.01.2025 r.	Odwołania Skarbnika Miasta i Gminy Osiek
6.	XI/71/25 z dnia 30.01.2025 r.	Powołania Skarbnika Miasta i Gminy Osiek
7.	XII/72/25 z dnia 25.02.2025 r.	Zmian w budżecie Miasta i Gminy Osiek na 2025 rok (dot. uchwały XI/66/25 z dnia 30 stycznia 2025 r.)
8.	XII/73/25 z dnia 25.02.2025 r.	Zmian w budżecie Miasta i Gminy Osiek na 2025 rok
9.	XII/74/25 z dnia 25.02.2025 r.	Zasad i trybu przeprowadzania konsultacji x mieszkańcami Miasta i Gminy Osiek
10.	XII/75/25 z dnia 25.02.2025 r.	Przeprowadzenia Budżetu Obywatelskiego Miasta i Gminy Osiek na rok 2026
11.	XII/76/25 z dnia 25.02.2025 r.	Zmian w Uchwale Nr XXVII/197/21 Rady Miejskiej w Osieku z dnia 27 maja 2021 r. w sprawie przyjęcia Strategii Rozwiązywania Problemów Społecznych w Gminie Osiek na lata 2021-2026
12.	XIII/77/25 z dnia 31.03.2025 r.	Zmian w budżecie Miasta i Gminy Osiek za 2025 rok
13.	XIII/78/25 z dnia 31.03.2025 r.	Zmiany Wieloletniej Prognozy Finansowej Miasta i Gminy Osiek

14.	XIII/79/25 z dnia 31.03.2025 r.	Ustalenia wynagrodzenia Burmistrza Miasta i Gminy Osiek
15.	XIII/80/25 z dnia 31.03.2025 r.	Programu opieki nad zwierzętami bezdomnymi oraz zapobiegania bezdomności zwierząt na terenie gminy Osiek na rok 2025
16.	XIII/81/25 z dnia 31.03.2025 r.	Zmiany Uchwały Nr XXIX/206/09 Rady Miejskiej w Osieku z dnia 25 września 2009 r. w sprawie przystąpienia Gminy Osiek do Stowarzyszenia lokalna grupa rybacka o nazwie „LGR Świętokrzyski Karp”
17.	XIV/82/25 z dnia 30.04.2025 r.	Zmian w budżecie Miasta i Gminy Osiek na 2025 rok
18.	XIV/83/25 z dnia 30.04.2025 r.	Zmiany Wieloletniej Prognozy Finansowej Miasta i Gminy Osiek
19.	XIV/84/25 z dnia 30.04.2025 r.	Ustalenia wynagrodzenia Burmistrza Miasta i Gminy Osiek
20.	XIV/85/25 z dnia 30.04.2025 r.	Ustalenia wysokości oraz zasad przyznawania diet dla Rady Miejskiej w Osieku
21.	XIV/86/25 z dnia 30.04.2025 r.	Ustanowienia zasad na jakich przewodniczącemu organu wykonawczego jednostki pomocniczej będzie przysługiwała dieta
22.	XIV/87/25 z dnia 30.04.2025 r.	Powierzenia Miejsko-Gminnemu Ośrodkowi Kultury w Osieku zadań własnych Gminy Osiek
23.	XIV/88/25 z dnia 30.04.2025 r.	Przystąpienia do sporządzenia „Strategii Rozwoju Gminy Osiek do 2030 r.” oraz określenia szczegółowego trybu i harmonogramu opracowania projektu strategii w tym trybu konsultacji
24.	XIV/89/25 z dnia 30.04.2025 r.	Określenia przystanków komunikacyjnych, których właścicielem, zarządzającym jest gmina Osiek, udostępnionych dla operatorów i przewoźników oraz warunków i zasad korzystania z tych obiektów
25.	XV/90/25 z dnia 23.05.2025 r.	Zmian w budżecie Miasta i Gminy Osiek na 2025 rok
26.	XV/91/25 z dnia 23.05.2025 r.	Zmiany Wieloletniej Prognozy Finansowej Miasta i Gminy Osiek na lata 2025-2030
27.	XVI/92/25 z dnia 26.06.2025 r.	Udzielenia Burmistrzowi Miasta i Gminy Osiek wotum zaufania
28.	XVI/93/25 z dnia 26.06.2025 r.	Zatwierdzenie sprawozdania finansowego wraz ze sprawozdaniem z wykonania budżetu Miasta i Gminy Osiek za 2024 rok
29.	XVI/94/25 z dnia 26.06.2025 r.	Absolutorium dla Burmistrza Miasta i Gminy Osiek z tytułu wykonania budżetu Miasta i Gminy Osiek za 2024 rok
30.	XVI/95/25 z dnia 26.06.2025 r.	Zmian w budżecie Miasta i Gminy Osiek na 2025 rok
31.	XVI/96/25 z dnia 26.06.2025 r.	Zmiany Wieloletniej Prognozy Finansowej Miasta i Gminy Osiek na lata 2025-2030
32.	XVI/97/25 z dnia 26.06.2025 r.	Zatwierdzenia rocznego sprawozdania finansowego Miejsko-Gminnego Samodzielnego Publicznego Zakładu Opieki Zdrowotnej w Osieku
33.	XVI/98/25 z dnia 26.06.2025 r.	Oceny sytuacji ekonomiczno-finansowej Miejsko-Gminnego Samodzielnego Publicznego Zakładu Opieki Zdrowotnej w Osieku
34.	XVI/99/25 z dnia 26.06.2025 r.	Powierzenia organowi wykonawczemu uprawnień do ustalania wysokości cen i opłat za korzystanie z obiektów i urządzeń użyteczności publicznej
35.	XVI/100/25 z dnia 26.06.2025 r.	Wyznaczenia obszaru zdegradowanego i obszaru rewitalizacji dla Gminy Osiek
36.	XVI/101/25 z dnia 26.06.2025 r.	Wyrażenia zgody na przyjęcie od Województwa Świętokrzyskiego do wykonywania zadania publicznego zarządzenia publicznymi drogami w zakresie: „Wspólnego zagospodarowania zieleni w obrębie wewnętrznej tarczy ronda w ciągu drogi wojewódzkiej nr 765 tj. na

		części działki nr ew. 1484/3 i 1834/2 obręb 01 w miejscowości Osiek
37.	XVI/102/25 z dnia 26.06.2025 r.	Zmiany nadania Statutu Miejsko-Gminnego Ośrodka Kultury w Osieku
38.	XVI/103/25 z dnia 26.06.2025 r.	Utworzenia jednostki budżetowej „Żłobek samorządowy w Osieku” oraz nadania mu statutu
39.	XVII/104/25 z dnia 07.07.2025 r.	Ustalenia trybu postępowania dotyczącego udzielenia dotacji celowych dla podmiotów uprawnionych ze środków budżetu Gminy Osiek na dofinansowanie zadań związanych z ochroną środowiska
40.	XVII/105/25 z dnia 07.07.2025 r.	Zmian w budżecie Miasta i Gminy Osiek na 2025 r.
41.	XVIII/106/25 z dnia 22.08.2025 r.	Zmian w budżecie Miasta i Gminy Osiek na 2025 r.
42.	XVIII/107/25 z dnia 22.08.2025 r.	Zmiany Wieloletniej Prognozy Finansowej Miasta i Gminy Osiek na lata 2025-2030
43.	XVIII/108/25 z dnia 22.08.2025 r.	Ustalenia trybu postępowania dotyczącego udzielenia dotacji celowych dla podmiotów uprawnionych ze środków budżetu Gminy Osiek na dofinansowanie zadań związanych z ochroną środowiska
44.	XVIII/109/25 z dnia 22.08.2025 r.	Przystąpienia do sporządzenia „Gminnego Programu Rewitalizacji Gminy Osiek do 2030 r.”
45.	XVIII/110/25 z dnia 22.08.2025 r.	Zmiany Uchwały Nr XVI/102/25 Rady Miejskiej w Osieku z dnia 26 czerwca 2025 r. W sprawie nadania Statutu Miejsko-Gminnego Ośrodka Kultury w Osieku
46.	XVIII/111/25 z dnia 22.08.2025 r.	Ustalenia opłaty za pobyt dziecka w Żłobku Samorządowym w Osieku oraz maksymalnej opłaty za wyżywienie
47.	XIX/112/25 z dnia 30.09.2025 r.	Zmian w budżecie Miasta i Gminy Osiek na 2025 r.
48.	XIX/113/25 z dnia 30.09.2025 r.	Zmiany Wieloletniej Prognozy Finansowej Miasta i Gminy Osiek na lata 2025-2030
49.	XIX/114/25 z dnia 30.09.2025 r.	Zmieniająca Uchwałę Nr XVI/103/25 Rady Miejskiej w Osieku z dnia 26 czerwca 2025 r. w sprawie utworzenia jednostki budżetowej „Żłobek Samorządowy w Osieku” oraz nadania statutu
50.	XIX/115/25 z dnia 30.09.2025 r.	Ustalenia opłaty za pobyt dziecka w Żłobku Samorządowym w Osieku oraz maksymalnej opłaty za wyżywienie
51.	XIX/116/25 z dnia 30.09.2025 r.	Wyrażenia zgody na zbycie nieruchomości położonych w miejscowości Suchowola
52.	XIX/117/25 z dnia 30.09.2025 r.	Wyrażenia zgody na zbycie nieruchomości położonych w miejscowości Osiek
53.	XX/118/25 z dnia 30.10.2025 r.	Zmian w budżecie Miasta i Gminy Osiek na 2025 rok
54.	XX/119/25 z dnia 30.10.2025 r.	Zmiany Wieloletniej Prognozy Finansowej Miasta i Gminy Osiek na lata 2025-2030
55.	XX/120/25 z dnia 30.10.2025 r.	Przyjęcia Gminnego Programu Rewitalizacji Gminy Osiek do 2030 r.
56.	XX/121/25 z dnia 30.10.2025 r.	Określenia przystanków komunikacyjnych, których właścicielem jest Gmina Osiek, udostępnionych dla operatorów i przewoźników oraz warunków i zasad korzystania z tych obiektów
57.	XX/122/25 z dnia 30.10.2025 r.	Utworzenia ośrodka wsparcia dla seniorów pod nazwą Dzienny Dom „Senior+”, w miejscowości Sworoń oraz włączenia go w strukturę Ośrodka Pomocy Społecznej w Osieku
58.	XXI/123/25 z dnia 25.11.2025 r.	Zmiany Wieloletniej Prognozy Finansowej Miasta i

Gminy Osiek na lata 2025-2030		
59.	XXI/124/25 z dnia 25.11.2025 r.	Zmian w budżecie Miasta i Gminy Osiek na 2025 rok
60.	XXI/125/25 z dnia 25.11.2025 r.	Określenie wysokości stawek podatku od nieruchomości na terenie Miasta i Gminy Osiek na 2026 rok
61.	XXI/126/25 z dnia 25.11.2025 r.	Obniżenie ceny skupu żyta przyjmowanej jako podstawa obliczania podatku rolnego na obszarze Miasta i Gminy Osiek na 2026 r.
62.	XXI/127/25 z dnia 25.11.2025 r.	Nadania statutu Miejsko-Gminnej Bibliotece Publicznej w Osieku
63.	XXI/128/25 z dnia 25.11.2025 r.	Wprowadzenie zmian w Statucie Ośrodka Pomocy Społecznej w Osieku
64.	XXI/129/25 z dnia 25.11.2025 r.	Szczegółowych zasad ponoszenia odpłatności za pobyt w Dziennym Domu „Senior+” w Sworoniu
65.	XXI/130/25 z dnia 25.11.2025 r.	Uchwalenie Programu Współpracy Miasta i Gminy Osiek z organizacjami pozarządowymi i podmiotami wymienionymi w art. 3 ust. 3 ustawy z dnia 24 kwietnia 2003 r. o działalności pożytku publicznego i o wolontariacie na rok 2026
66.	XXI/131/25 z dnia 25.11.2025 r.	Zmiany Uchwały Nr XX/121/25 Rady Miejskiej w Osieku z dnia 30 października 2025 r. w sprawie określenia przystanków komunikacyjnych, których właścicielem i zarządzającym jest Gmina Osie, udostępnionych dla operatorów i przewoźników oraz warunków i zasad korzystania z tych obiektów
67.	XXI/132/25 z dnia 25.11.2025 r.	Zmiany Uchwały Nr XX/122/25 Rady Miejskiej w Osieku z dnia 30 października 2025 r. w sprawie utworzenia ośrodka wsparcia dla seniorów pod nazwą Dzienny Dom „Senior+”, w miejscowości Sworoń oraz włączenia go w strukturę Ośrodka Pomocy Społecznej w Osieku
68.	XXI/133/25 z dnia 25.11.2025 r.	Zmiany Statutu Miasta i Gminy Osiek
69.	XXII/134/25 z dnia 01.12.2025 r.	Udzielenia przez Gminę Osiek pomocy finansowej Powiatowi Staszowskiemu
70.	XXII/135/25 z dnia 01.12.2025 r.	Zmian w budżecie Miasta i Gminy Osiek na 2025 r.
71.	XXIII/136/25 z dnia 30.12.2025 r.	Zmiany Wieloletniej Prognozy Finansowej Miasta i Gminy Osiek na lata 2025-2030
72.	XXIII/137/25 z dnia 30.12.2025 r.	Zmian w budżecie Miasta i Gminy Osiek na 2025 r.
73.	XXIII/138/25 z dnia 30.12.2025 r.	Rocznego planu pracy Rady Miejskiej w Osieku
74.	XXIII/139/25 z dnia 30.12.2025 r.	Zatwierdzenia rocznego planu pracy Komisji Rewizyjnej
75.	XXIII/140/25 z dnia 30.12.2025 r.	Zatwierdzenia rocznego planu pracy Komisji Skarg, Wniosków i Petycji
76.	XXIII/141/25 z dnia 30.12.2025 r.	Zatwierdzenia rocznego planu pracy Komisji Budżetu
77.	XXIII/142/25 z dnia 30.12.2025 r.	Zatwierdzenia rocznego planu pracy Komisji Oświaty, Kultury, Zdrowia i Opieki Społecznej
78.	XXIII/143/25 z dnia 30.12.2025 r.	Zatwierdzenia rocznego planu pracy Komisji Infrastruktury, Rozwoju Gospodarczego i Rolnictwa
79.	XXIII/144/25 z dnia 30.12.2025 r.	Zmiany Uchwały Nr XXI/127/25 Rady Miejskiej w Osieku z dnia 25

	r.	listopada 2025 r. w sprawie nadania statutu Miejsko-Gminnej Biblioteki Publicznej w Osieku
80.	XXIII/145/25 z dnia 30.12.2025 r.	Zmiany Uchwały Nr XXI/128/25 Rady Miejskiej w Osieku z dnia 25 listopada 2025 r. w sprawie wprowadzenia zmian w Statucie Ośrodka Pomocy Społecznej w Osieku
81.	XXIII/146/25 z dnia 30.12.2025 r.	Wieloletniej Prognozy Finansowej Miasta i Gminy Osiek na lata 2026-2031
82.	XXIII/147/25 z dnia 30.12.2025 r.	Uchwalenia budżetu Miasta i Gminy Osiek na 2026 r.

20. WSKAZANIE PRIORYTETÓW NA KOLEJNY ROK

1. Działania mające na celu zwiększenie bezpieczeństwa mieszkańców oraz podniesienie gotowości gminy do reagowania na sytuacje kryzysowe.
2. Cyfryzacja i rozwój nowoczesnej administracji.
3. Pozyskiwanie środków zewnętrznych.
4. Wspieranie edukacji, kultury i sportu.
5. Wspieranie lokalnej przedsiębiorczości.

21. PODSUMOWANIE

Dziękujemy za zapoznanie się z Raportem o stanie Gminy Osiek za rok 2025. Jest on zbiorem informacji pozwalających poznać specyfikę i uwarunkowania podejmowania samorządowych decyzji.

Mamy nadzieję, że dokument opracowany przez pracowników merytorycznych Urzędu Miasta i Gminy oraz gminnych jednostek organizacyjnych w przyjazny sposób przekazał najważniejsze informacje związane z funkcjonowaniem naszej „małej Ojczyzny”. Rok 2025 był czasem intensywnej pracy i dynamicznego rozwoju naszej gminy. Pomimo licznych wyzwań udało się zrealizować wiele istotnych inwestycji oraz inicjatyw służących poprawie jakości życia mieszkańców. Te działania nie byłyby możliwe, gdyby nie zaangażowanie i wiedza pracowników, Radnych, Sołtysów, Rad Sołeckich, a przede wszystkim mieszkańców, którzy najlepiej wiedzą, co należy poprawić w ich otoczeniu. Dziękujemy wszystkim za wsparcie, informacje i napływające wnioski, z których część została zrealizowana w 2025 roku, a kolejne oczekują na realizację w tegorocznym i przyszłych budżetach. Mając na względzie stały rozwój naszej Gminy oraz dalsze podnoszenie standardu życia mieszkańców, zapraszamy do debaty oraz wspólnych rozmów. Wierzymy, że Gmina Osiek będzie gminą otwartą, nowoczesną i przyjazną każdemu jej mieszkańcowi. Zachęcamy również do aktywnego uczestnictwa w życiu naszej lokalnej społeczności.