



RAPORT O STANIE GMINY OSIEK ZA 2024 ROK

Osiek, maj 2025r.

Urząd Miasta i Gminy w Osieku ul. Rynek 1, 28-221 Osiek
tel. (+48 15) 867 12 03 e-mail: sekretariat@gmina-osiek.pl

Spis treści

1. Wstęp.....	3
2. Charakterystyka gminy, demografia	4
3. Sytuacja finansowa	8
4. Mienie komunalne	15
5. Główne inwestycje	18
6. Fundusz sołecki	23
7. Infrastruktura techniczna	29
8. Zagospodarowanie przestrzenne	30
9. Oświata i wychowanie	32
10. Kultura, sport	71
11. Współpraca z organizacjami pozarządowymi	78
12. Zabytki.....	79
13. Pomoc społeczna	81
14. Opieka zdrowotna.....	114
15. Bezpieczeństwo, ochrona przeciwpożarowa.....	117
16. Działania w zakresie ochrony środowiska	123
17. Program opieki nad zwierzętami	127
18. Przynależność gminy do stowarzyszeń	128
19. Informacja o podjętych uchwałach.....	129
20. Wskazanie priorytetów na kolejny rok.....	135
21. Podsumowanie	136

1. WSTĘP

Szanowni Państwo,

Zgodnie z art. 28aa ustawy o samorządzie gminnym, przedstawiam raport o stanie Gminy Osiek za 2024 rok. Raport zawiera podstawowe informacje, dane statystyczne i jest spojrzeniem na aktualną sytuację gminy. Nie jest dogłębną analizą poszczególnych obszarów działania gminy, ale zbiorem informacji pozwalających przeanalizować różne sfery funkcjonowania naszego lokalnego samorządu. Zebrane informacje przygotowane zostały przez pracowników merytorycznych Urzędu Miasta i Gminy w Osieku oraz pracowników jednostek organizacyjnych.

Mam nadzieję, że lektura raportu pozwoli Państwu dostrzec z jaką odpowiedzialnością i zaangażowaniem podchodzimy do zarządzania gminą. Zachęcam do wspólnego dialogu i zaangażowania w kształtowanie naszej wspólnej przyszłości.

Dziękuję wszystkim za działania na rzecz społeczności lokalnej. Dziękuję przedstawicielom parlamentu i senatu z naszego regionu, którzy w swojej działalności zawsze pamiętają o naszej Małej Ojczyźnie oraz służą swoją pomocą i wsparciem. Dziękuję władzom wojewódzkim, samorządowi powiatu, Radnym Rady Miejskiej w Osieku wszystkim pracownikom Urzędu Miejskiego oraz jednostek organizacyjnych gminy, przewodniczącemu zarządu osiedla w Osieku, sołtysom, druhom z Ochotniczych Straży Pożarnych, a także wszystkim tym, których nie sposób tu wymienić, a przyczynili się do rozwoju naszej gminy.

Z poważaniem

Burmistrz Miasta i Gminy

Magdalena Marynowska

2. CHARAKTERYSTYKA GMINY, DEMOGRAFIA.

Gmina Osiek położona jest we wschodniej części Wyżyny Świętokrzyskiej na krawędzi wysoczyzny, która łagodnie spływa do doliny Wisły, w południowo wschodniej części powiatu staszowskiego w woj. świętokrzyskim. Graniczy z gminami: Łoniów, Rytwiany, oraz miastami – gminami: Staszów i Połaniec. Północna i południowo-zachodnia część gminy ma charakter leśny, wschodni rejon - z najwyższej klasy glebami ma charakter rolniczy, natomiast centrum gminy stanowi miasto Osiek, które należy do najstarszych osad na terenie ziemi sandomierskiej. Pierwsza wzmianka o Osieku pochodzi z 1020 r., kiedy to Bolesław Chrobry dał wieś Osiek benedyktynom świętokrzyskim. Początki osadnictwa na obszarze osieckiej gminy datuje się na okres starszej epoki kamienia zwanej paleolitem, odkryte obozowisko związane z kulturą świderską, którą datuje się na przełom XI/X wieku p.n.e.

Powierzchnia całkowita gminy wynosi 12933 ha z tego na grunty sołectw i miasta przypada 10316 ha, a pozostałą część stanowią lasy państwowe tj. 2617 ha. Gmina podzielona jest na 18 jednostek pomocniczych tj.:

- 1) Miasto Osiek,
- 2) Sołectwa: Bukowa, Suchowola, Pliskowola, Niekrasów, Ossala, Strużki, Mucharzew, Tursko Wielkie, Długołęka, Lipnik, Kąty, Trzcianka, Trzcianka-Kolonia, Matiaszów, Szwagrów, Niekurza, Sworzeń.

Na terenie gminy Osiek mieszkało według stanu na dzień 31 grudnia 2024 roku 7530 mieszkańców. Były to osoby zameldowane na pobyt stały i czasowy, w tym 37 osób zameldowanych na pobyt czasowy.

Na terenie wiejskim zamieszkuje **5536 osób**, natomiast w mieście Osiek **1994 osoby**. Liczba mieszkańców gminy Osiek w stosunku do roku 2023 zmniejszyła się o 59 osób (w tym miasto- 25 osób, wieś – 34 osób).

Podział mieszkańców wg płci:

Kobiety - 3752

Mężczyźni - 3778

Na terenie gminy Osiek w 2024 roku zamieszkiwało więcej mężczyzn niż kobiet.

Wykres nr 1. Podział mieszkańców gminy Osiek wg płci.

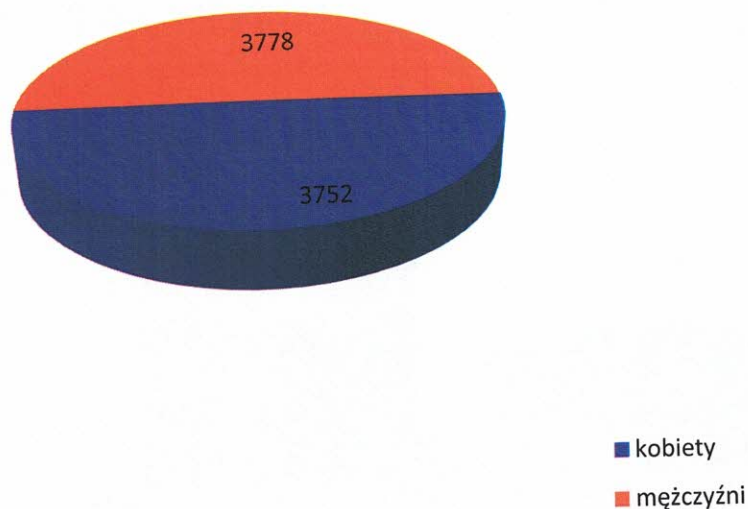

W zakresie ewidencji ludności dokonano:

167 zameldowań na pobyt stały,

8 zameldowań na pobyt czasowy (w tym 4 dotyczące cudzoziemców),

156 wymeldowań z pobytu stałego.

Wydano 194 zaświadczenia o zameldowaniu, w odpowiedzi na składane wnioski udostępniono dane osobowe dla 21 osób.

Statystyka zgonów i urodzeń w 2024r. przedstawiała się następująco:

Liczba zgonów – 86 osób (w tym kobiet - 37 i mężczyzn- 49),

Liczba urodzeń – 53 osób (w tym dziewcząt - 28 i chłopców - 25).

Tabela nr 1. Urodzenia i zgony w 2024 roku na terenie gminy Osiek.

	Liczba urodzeń	Liczba zgonów
Kobiety	28	37
Mężczyźni	25	49
Razem	53	86

Wykres nr 2. Struktura urodzeń i zgonów w roku 2024 na terenie gminy Osiek z podziałem na kobiety i mężczyzn.

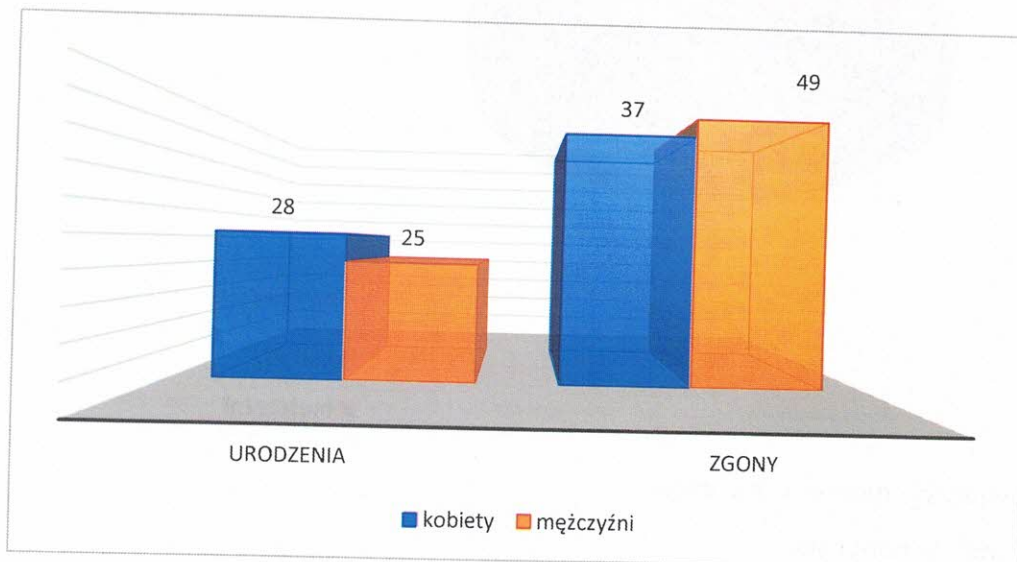

W roku 2024 odnotowano sukcesywny spadek urodzeń, co w połączeniu ze znacznym wzrostem liczby zgonów daje ujemną wartość przyrostu naturalnego. Tendencja spadkowa pogłębia się z roku na rok.

Tabela nr 2. Podział wiekowy osób zameldowanych na pobyt stały i czasowy na terenie gminy Osiek wg stanu na dzień 31.12.2024r.

	<18	Dorośli	0-6		7-15		16-19		20-60	20-65	Pow. 60	Pow. 65	razem		ogółem
			K	M	K	M	K	M	K	M	K	M	K	M	
Miasto	375	1619	57	54	105	111	41	44	538	599	279	166	1020	974	1994
Wieś	979	4557	162	156	264	270	117	123	1455	1815	734	440	2732	2804	5536
RAZEM	1354	6176	219	210	369	381	158	167	1993	2414	1013	606	3752	3778	7530

Wykres nr 3. Struktura wiekowa osób zameldowanych na pobyt stały i czasowy na terenie gminy Osiek.

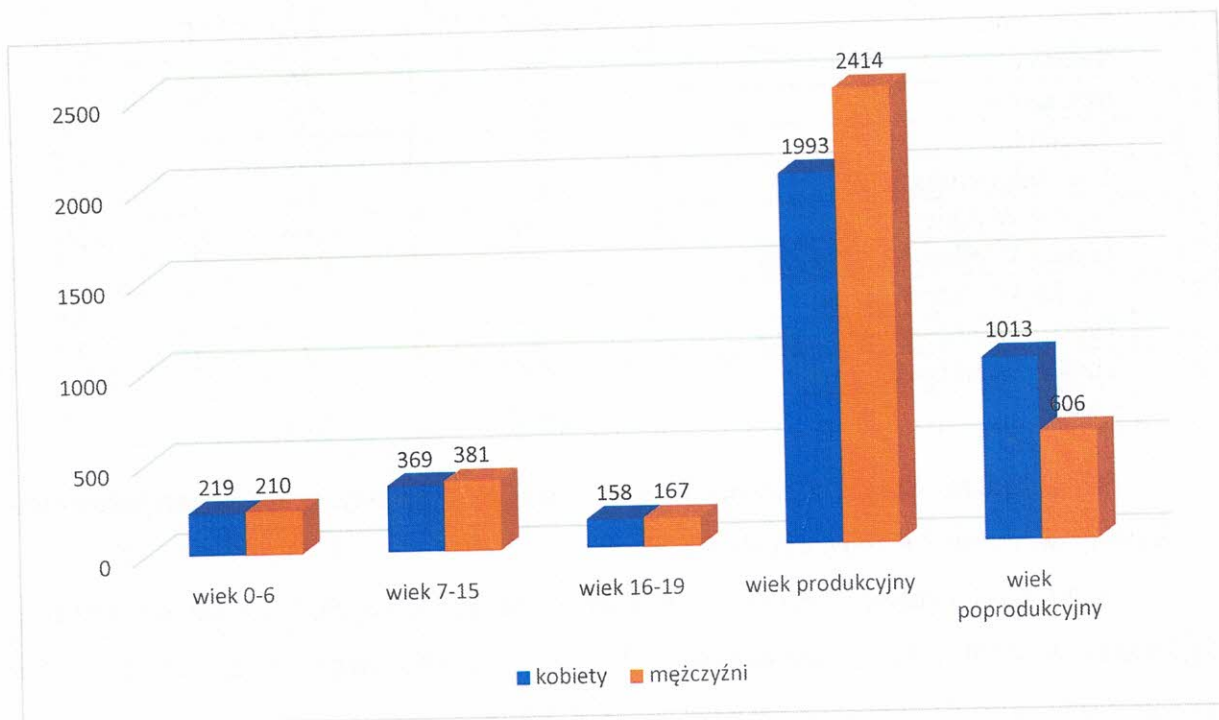

Analiza ekonomicznej struktury wiekowej ludności w gminie Osiek pokazuje, że osoby w wieku produkcyjnym są największą grupą w gminie, większość stanowią mężczyźni, jest ich 2414, kobiet zaś 1993.

Najmniejszą grupę w gminie tworzą osoby w przedziale wiekowym 16-18 lat. Wśród mieszkańców w wieku poprodukcyjnym pojawia się znaczna przewaga kobiet.

Tabela nr 4. Mieszkańcy Miasta i Gminy Osiek według miejscowości stan na dzień 31.12.2024r.

L.p.	Miejscowość	Ogółem		
		Kobiety	Mężczyźni	Razem
1.	Bukowa	146	146	292
2.	Długołęka	150	141	291
3.	Kąty	31	39	70
4.	Lipnik	41	47	88
5.	Matiaszów	94	83	177
6.	Matiaszów-Staszówek	17	24	41
7.	Mucharzew	126	131	257

8.	Nakol	22	26	48
9.	Niekrasów	103	101	204
10.	Niekurza	101	100	201
11.	Ossala	230	244	474
12.	Ossala-Lesisko	21	31	52
13.	Pliskowola	450	464	914
14.	Strużki	55	58	113
15.	Suchowola	522	524	1046
16.	Sworoń	79	76	155
17.	Szwagrów	237	254	491
18.	Trzcianka	87	105	192
19.	Trzcianka-Kolonia	53	40	93
20.	Tursko Wielkie	109	104	213
21.	Tursko Wielkie-Karczmisko	2	1	3
22.	Tursko Wielkie-Kolonia	26	23	49
23.	Tursko Wielkie-Koziarówka	3	7	10
24.	Tursko Wielkie-Zagumnie	28	35	63
25.	Osiek	1020	974	1994

W Urzędzie Stanu Cywilnego w Osieku w minionym roku zarejestrowano 27 małżeństw, w tym 8 ślubów cywilnych.

W 2024 roku zostały złożone wnioski dla 13 par małżeńskich, które zawarły związek małżeński w 1974 roku o uhonorowanie Medalem za Długoletnie Pożycie Małżeńskie przyznawane przez Prezydenta Rzeczypospolitej Polskiej.

Najstarsza mieszkanka gminy Osiek obchodziła w 2024 roku jubileusz 100-lecia urodzin.

3. SYTUACJA FINANSOWA

Budżet na 2024 rok uchwalono uchwałą Rady Miejskiej w Osieku Nr LVI/369/23 z dnia 28 grudnia 2023 roku. W ciągu roku budżetowego podlegał zmianom na podstawie uchwał Rady Miejskiej w Osieku (trzyście uchwał) oraz na podstawie zarządzeń Burmistrza Miasta i Gminy Osiek (siedemnaście zarządzeń).

Plan dochodów budżetu ogółem wynosi **56.988.998,25 zł**, co oznacza zmniejszenie w stosunku do pierwotnego planu o kwotę **1.174.849,35 zł**.

Plan wydatków budżetu ogółem wynosi **61.962.142,68 zł**, co oznacza zmniejszenie w stosunku do pierwotnego planu kwotę **897.400,92 zł**.

Udział dochodów bieżących w dochodach ogółem – 83,92%

Wykonanie dochodów ogółem	56 296 706,54 zł
Wykonanie dochodów bieżących	47 241 606,62 zł

Udział dochodów majątkowych w dochodach ogółem – 16,08%

Wykonanie dochodów ogółem	56 296 706,54 zł
Wykonanie dochodów majątkowych	9 055 099,92 zł

Plan i wykonanie dochodów kształtowały się następująco:

Rodzaj dochodów	Plan	Wykonanie
Dochody własne	16.785.943,99	16.777.150,40
Subwencja ogólna	20.057.578,00	20.057.578,00
Dotacje celowe i środki na wydatki bieżące	10.721.793,05	10.467.715,30
Dotacje i środki przeznaczone na inwestycje	9.423.683,21	8.994.262,84
Ogółem dochody	56.988.998,25	56.296.706,54 zł

Realizacja planu dochodów ogółem w 2024 roku w mieście i gminie Osiek według działów klasyfikacji budżetowej

Dział	Wyszczególnienie	Plan na 1.01.2024 r. (w zł)	Plan na 31.12.2024 r. (w zł)	Wykonanie (w zł)	Realizacja planu po zmianach (w %)	Udział (w %)
758	Różne rozliczenia	17 077 800,00	20 354 018,02	20 357 884,38	100,02	36,16
756	Dochody od osób prawnych, od osób fizycznych i od innych jednostek nieposiadających osobowości prawnej oraz wydatki związane z ich poborem	15 071 216,00	14 206 512,58	14 321 575,99	100,81	25,44
855	Rodzina	5 704 107,00	6 153 056,00	6 359 712,26	97,96	11,30
900	Gospodarka komunalna i ochrona środowiska	9 097 480,00	3 917 593,00	3 963 142,49	101,16	7,04

Dział	Wyszczególnienie	Plan na 1.01.2024 r. (w zł)	Plan na 31.12.2024 r. (w zł)	Wykonanie (w zł)	Realizacja planu po zmianach (w %)	Udział (w %)
600	Transport i łączność	7 980 000,00	3 661 252,45	3 646 488,79	99,60	6,48
754	Bezpieczeństwo publiczne i ochrona przeciwpożarowa	0,00	2 882 982,96	2 451 617,07	85,04	4,35
852	Pomoc społeczna	1 281 460,00	2 581 215,05	2 431 648,86	94,21	4,32
801	Oświata i wychowanie	236 269,00	811 404,32	807 143,25	99,47	1,43
010	Rolnictwo i łowiectwo	52 016,00	646 078,34	597 396,89	92,47	1,06
921	Kultura i ochrona dziedzictwa narodowego	1 177 610,60	441 400,00	441 400,00	100,00	0,78
751	Urzędy naczelnych organów władzy państwowej, kontroli i ochrony prawa oraz sądownictwa	1 622,00	227 082,00	227 082,00	100,00	0,40
720	Informatyka	0,00	183 664,80	183 664,80	100,00	0,33
400	Wytwarzanie i zaopatrywanie w energię elektryczną, gaz i wodę	300 500,00	300 641,91	174 937,11	58,19	0,31
750	Administracja publiczna	104 111,00	143 876,70	139 475,75	96,94	0,25
700	Gospodarka mieszkaniowa	79 656,00	98 756,00	132 666,90	134,34	0,24
854	Edukacyjna opieka wychowawcza	0,00	40 000,00	40 000,00	100,00	0,07
851	Ochrona zdrowia	0,00	360,00	360,00	100,00	< 0,01
020	Leśnictwo	0,00	0,00	20 510,00	0	0
RAZEM DOCHODY OGÓLEM		58 163 847,60	56 988 998,25	56 296 706,54	98,79	100,00

Dotacje i środki dodatkowo pozyskane w 2024 roku

Instytucja finansująca	Nazwa zadania	Plan dotacji	Wykonanie
Starostwo Powiatowe w Staszowie	Zakup sprzętu i wyposażenia, (OSP Pliskowola)	7.000,00	7.000,00

Świętokrzyski Urząd Wojewódzki w Kielcach	Przewozy autobusowe o charakterze użyteczności publicznej poprzez dopłatę do ceny usługi		64.940,40	47.915,14
Świętokrzyski Urząd Wojewódzki w Kielcach	Zwrot z budżetu państwa części wydatków gminy wykonywanych w ramach funduszu sołeckiego		180.440,02	180.440,02
Świętokrzyski Urząd Wojewódzki w Kielcach	Wieloletni rządowy program Posiłek w szkole i w domu		237.723,00	233.709,81
Świętokrzyski Urząd Wojewódzki w Kielcach	Stypendia socjalne dla uczniów		50.001,00	50.000,18
Świętokrzyski Urząd Wojewódzki w Kielcach	Rządowy program wspierania rodziny „Asystent rodziny w 2024 roku”		30.535,34	30.535,34
Budżet państwa Świętokrzyski Urząd Wojewódzki w Kielcach	Środki z Funduszu Przeciwdziałania COVID-19 na finansowanie lub dofinansowanie kosztów realizacji inwestycji i zakupów inwestycyjnych związanych z przeciwdziałaniem COVID-19 Ochrona zabytków i opieka nad zabytkami		441 400,00	441 400,00
Budżet państwa Świętokrzyski Urząd Wojewódzki w Kielcach	Fundusz Pomocy na finansowanie pomocy obywatelom Ukrainy		43,70	43,70
Ministerstwo Edukacji Narodowej	Przedsięwzięcie „Podróże z klasą”		37.911,00	37.911,00
Ministerstwo Finansów	Program "Lekcje o finansach" – edycja 2024		80.000,00	78.567,20
Świętokrzyski Urząd Wojewódzki w Kielcach	Narodowy Program Rozwoju Czytelnictwa 2.0. na lata 2021-2025		2.500,00	2.500,00
Bank Gospodarstwa Krajowego	Wydatki jednostek poniesione ze środków z	Drogi publiczne gminne	3 566 032,05	3 566 032,05

	Rządowego Funduszu Polski Ład: Program Inwestycji Strategicznych na realizację zadań inwestycyjnych	Gospodarka ściekowa i ochrona wód	1 641 480,00	1 641 480,00
		Oświetlenie ulic, placów i dróg	523 000,00	523 000,00
		Razem	5.730.512,05	5.730.512,05
Minister Rodziny i Polityki Społecznej	Środki na funkcjonowanie Centrum Opiekuńczo-Mieszkalne w Bukowej	542.700,00	542.570,58	
Starostwo Powiatowe w Staszowie	Dofinansowanie zadania pn. Termomodernizacja budynku socjalnego oczyszczalni ścieków w Osieku	80.000,00	80.000,00	

Wydatki budżetu ogółem na 31.12.2024 roku zrealizowano w kwocie **59 122 147,34 zł**, co stanowi **95,42 %** w stosunku do planu, który wynosi **61 962 142,68 zł**.

Udział wydatków bieżących w wydatkach ogółem – 75,96%

Wykonanie wydatków ogółem	59 122 147,34 zł
Wykonanie wydatków bieżących	44 910 083,05 zł

Udział wydatków majątkowych w wydatkach ogółem – 24,04%

Wykonanie wydatków ogółem	59 122 147,34 zł
Wykonanie wydatków majątkowych	14 212 064,29 zł

Realizacja planu wydatków ogółem w 2024 roku w mieście i gminie Osiek według działów klasyfikacji budżetowej.

Dział	Wyszczególnienie	Plan na 1.01.2024 r. (w zł)	Plan na 31.12.2024 r. (w zł)	Wykonanie (w zł)	Realizacja planu po zmianach (w %)	Udział (w %)
801	Oświata i wychowanie	18 807 647,00	21 689 908,86	20 971 912,18	96,69	35,47
900	Gospodarka komunalna i ochrona środowiska	13 630 648,90	6 943 261,85	6 673 278,14	96,11	11,29
855	Rodzina	5 927 954,00	6 778 714,12	6 636 974,91	97,91	11,23
750	Administracja publiczna	6 829 183,00	7 091 025,85	6 496 860,27	91,62	10,99
852	Pomoc społeczna	3 911 390,00	5 276 537,05	4 988 441,60	94,54	8,44
600	Transport i łączność	8 634 588,24	4 576 761,62	4 474 289,05	97,76	7,57
754	Bezpieczeństwo publiczne i ochrona przeciwpożarowa	593 566,44	4 221 556,96	3 952 193,66	93,62	6,68
921	Kultura i ochrona dziedzictwa narodowego	2 509 331,02	1 816 339,02	1 812 671,91	99,80	3,07
400	Wytwarzanie i zaopatrywanie w energię elektryczną, gaz i wodę	973 913,00	1 433 137,57	1 243 889,31	86,79	2,10
010	Rolnictwo i łowiectwo	110 900,00	812 962,34	793 059,16	97,55	1,34
757	Obsługa długu publicznego	603 300,00	523 650,00	514 038,78	98,16	0,87
751	Urzędy naczelnych organów władzy państwowej, kontroli i ochrony prawa oraz sądownictwa	1 622,00	227 082,00	227 082,00	100,00	0,38
851	Ochrona zdrowia	88 000,00	126 039,64	124 271,83	98,60	0,21
926	Kultura fizyczna	98 500,00	144 500,00	135 970,66	94,10	0,23
854	Edukacyjna opieka wychowawcza	0,00	50 001,00	50 000,18	100,00	0,08
700	Gospodarka mieszkaniowa	45 000,00	62 000,00	27 213,70	43,89	>0,01
720	Informatyka	0,00	183 664,80	0,00	0,00	0,00
710	Działalność usługowa	5 000,00	5 000,00	0,00	0,00	0,00
758	Różne rozliczenia	89 000,00	0,00	0,00	-	0,00
	RAZEM WYDATKI OGÓLEM	62 859 543,60	61 962 142,68	59 122 147,34	95,42	100,00

W 2024 roku poniesiono następujące wydatki inwestycyjne:

- 1) Zakup działki nr 921/2 pod drogę gminną w Suchowoli- 21 343,12 zł,

- 2) Modernizacja mostu znajdującego się w ciągu drogi gminnej działka nr 421 Lipnik-32 400,00 zł,
- 3) Doposażenie jednostki OSP Ossala w średni samochód oraz sprzęt niezbędny do działań ratowniczo-gaśniczych- 1 352 480,45 zł,
- 4) Zakup ciężkiego samochodu ratowniczo-gaśniczego oraz sprzętu i techniki specjalnej dla OSP Tursko Wielkie- 1 682 471,25 zł,
- 5) Podniesienie gotowości bojowej jednostki poprzez zakup lekkiego samochodu, środków ochrony indywidualnej i sprzętu dla strażaków Ochotniczej Straży Pożarnej w Osieku – 584 724,76zł
- 6) Termomodernizacja budynku socjalnego oczyszczalni ścieków w Osieku- 99 755,82 zł,
- 7) Modernizacja dwóch dachów na budynkach znajdujących się na terenie oczyszczalni ścieków w Osieku ul. Komunalna 1- 78 860,00 zł.

W 2024 roku na wieloletnie przedsięwzięcia poniesiono następujące wydatki inwestycyjne:

- 1) Budowa przejścia dla pieszych w ciągu drogi powiatowej nr 1869T(0855T) Osiek-Otoka w miejscowości Długołęka - 29 438,00 zł,
- 2) Budowa przejścia dla pieszych w ciągu drogi powiatowej nr 1837T(0814T) Ossala w miejscowości Ossala- 62 004,00 zł,
- 3) Przebudowa odcinka drogi powiatowej nr 1832T (0795T) Osiek - Suchowola w miejscowości Suchowola od km 3+605 do km 4+600 - 136 260,00 zł,
- 4) Przebudowa i modernizacja dróg na terenie Miasta i Gminy Osiek- 3 572 182,05 zł,
- 5) Budowa kanalizacji sanitarnej wraz z modernizacją oczyszczalni ścieków na terenie Miasta i Gminy Osiek- 4 349 280,00 zł
- 6) Poprawa efektywności energetycznej budynków użyteczności publicznej na terenie Miasta i Gminy Osiek- 709 287,50 zł,
- 7) Rozbudowa wraz z modernizacją oświetlenia ulicznego na terenie Miasta i Gminy Osiek- 611 200,00 zł,
- 8) Remont elewacji zewnętrznych oraz prace konserwatorskie kościoła parafialnego p.w. św. Stanisława Biskupa Męczennika w Osieku- 460 000,00 zł.

Na dzień 31 grudnia 2024 roku budżet Gminy Osiek zamknął się planowanym deficytem budżetowym w kwocie **4 973 144,43 zł**, stanowiącym różnicę między planem dochodów a planem wydatków, wykonany deficyt **2 825 440,80 zł**.

Przychody budżetu na dzień 31.12.2024 r. zaplanowano na kwotę **6.123.144,43 zł**, zrealizowano na łączną kwotę **6.140.469,43 zł**, w tym:

- niewykorzystane środki pieniężne, o których mowa w art. 217 ust. 2 pkt 8 ustawy o finansach publicznych – planowane **90.913,06 zł**, wykonane – **90.913,06 zł**,
- wolne środki, o których mowa w art. 217 ust. 2 pkt 6 ustawy o finansach publicznych – planowane **6.032.231,37 zł**, wykonane – **6.032.231,37 zł**,

Rozchody budżetu na dzień 31.12.2024 r. zaplanowano na kwotę **1.150.000,00 zł**, zrealizowano na łączną kwotę **1.167.325,00zł**, w tym:

- wykup obligacji w kwocie **1.150.000,00 zł**,
- udzielone pożyczki w kwocie **17.325,00 zł**

Stan zobowiązań na 31.12.2024 r. według tytułów dłużnych oraz poręczeń i gwarancji – **5.935.000,00 zł**, w tym :

- obligacje – **5.535.000,00 zł**,
- zaliczka na poczet przyszłego czynszu (Grupa Azoty) – **400.000,00 zł**.

Na koniec 2024 roku nie wystąpiły zobowiązania wymagalne.

4. MIENIE KOMUNALNE

Gmina Osiek gospodaruje zasobem nieruchomości składającym się z 629 działek o łącznej wartości 7.739.186,13 zł, co stanowi 153,3591ha zgodnie z zasadami racjonalnej gospodarki, zgodnie z obowiązującymi przepisami prawa, uwzględniając potrzeby społeczności lokalnej i realizację zadań publicznych. Gminny zasób nieruchomości wykorzystywany jest na cele rozwojowe gminy i dla potrzeb zorganizowanej działalności inwestycyjnej.

Rzeczowe aktywa trwałe jednostek budżetowych Urzędu Miasta i Gminy, szkół, instytucji kultury, zakładu opieki zdrowotnej, ośrodka opieki społecznej, Centrum Opiekuńczo – Mieszkalne w Bukowej przedstawia poniższa tabela:

Lp.	Grupa		Wartość brutto			
	Numer	Nazwa	Stan na dzień 01.01.2024 r.	Zwiększenia	Zmniejszenia	Stan na dzień 31.12.2024 r.
1	0	GRUNTY	7.552.071,01	238.231,12	51.116,00	7.739.186,13
2	1	BUDYNKI I LOKALE ORAZ SPÓŁDZIELCZE PRAWO DO LOKALU UŻYTKOWEGO I SPÓŁDZIELCZE WŁASNOŚCIOWE PRAWO DO LOKALU MIESZKALNEGO	33.281.969,10	2.220.200,59	0,00	35.502.169,69
3	2	OBIEKTY INŻYNIERII LĄDOWEJ	38.664.837,03	218.132,07	0,00	38.882.969,10
4	3	KOTŁY I MASZYNY ENERGETYCZNE	5.885,00	0,00	0,00	5.885,00
5	4	MASZYNY, URZĄDZENIA I APARATY OGÓLNEGO ZASTOSOWANIA	904.622,90	12.873,50	15.113,03	902.383,37
6	5	MASZYNY, URZĄDZENIA I APARATY SPECJALISTYCZNE	51.794,09	0,00	0,00	51.794,09
7	6	URZĄDZENIA TECHNICZNE	1.458.434,71	31.260,56	5.304,00	1.484.391,27
8	7	ŚRODKI TRANSPORTU	1.927.560,24	3.535.716,00	85.305,00	5.377.971,24
9	8	NARZĘDZIA, PRZYRZĄDY, RUCHOMOŚCI I WYPOSAŻENIE, GDZIE INDZIEJ NIESKLASYFIKOWANE	461.776,69	192.018,95	5.805,00	647.990,64
	Razem		84.308.950,77	6.448.432,79	162.643,03	90.594.740,53

Rzeczowe aktywa trwałe jednostek budżetowych (Urząd Miasta i Gminy, szkoły), instytucji kultury, zakładu opieki zdrowotnej, ośrodka opieki społecznej,
Centrum Opiekuńczo-Mieszkalne w Bukowej wg załączonego wykazu.

Lp	Wyszególnienie	Jedn. miary	Art. 267 ust. 1 pkt 3 lit. a u.o.f.p. Prawo własności		Art. 267 ust. 1 pkt 3 lit. b u.o.f.p. inne niż własność, prawa majątkowe+posiadanie		A Art. 267 ust. 1 pkt 3 lit. a u.o.f.p. Prawo własności		Art. 267 ust. 1 pkt 3 lit. b u.o.f.p. inne niż własność, prawa majątkowe+posiadanie ustanowienie użytkowania		Art. 267 ust. 1 pkt 3 lit. a u.o.f.p. Prawo własności		Art. 267 ust. 1 pkt 3 lit. b u.o.f.p. inne niż własność, prawa majątkowe+posiadanie trwały zarząd		Art. 267 ust. 1 pkt 3 lit. a u.o.f.p. Prawo własności		Art. 267 ust. 1 pkt 3 lit. b u.o.f.p. inne niż własność, prawa majątkowe+posiadanie trwały zarząd		Art. 267 ust. 1 pkt 3 lit. b u.o.f.p. inne niż własność, prawa majątkowe+posiadanie trwały zarząd			
			Jednostki budżetowe						Instytucje kultury		MGSPZOZ		OPS		COM		BUKOWA					
			Ilość [j.m.]	Wartość [w tys.zł.]	Ilość [j.m.]	Wartość [w tys.zł.]	Ilość [j.m.]	Wartość [w tys.zł.]	Ilość [j.m.]	Wartość [w tys.zł.]	Ilość [j.m.]	Wartość [w tys.zł.]	Ilość [j.m.]	Wartość [w tys.zł.]	Ilość [j.m.]	Wartość [w tys.zł.]	Ilość [j.m.]	Wartość [w tys.zł.]	Ilość [j.m.]	Wartość [w tys.zł.]	Ilość [j.m.]	Wartość [w tys.zł.]
1.	Środki trwałe																					
1.	Grupa 0 – Grunty	ha	153,4	7.729																		
2.	Grupa I – Budyunki i lokale, w tym:	szt.	33	28.075																		
3.	Grupa II – Obiekty inżynierii lądowej i wodnej w tym:	szt.	148	38.883																		
4.	Grupy od III do VI – Maszyny i urządzenia	szt.	44	1.828																		
5.	Grupa VII – środki transportowe	szt.	39	5.378																		
6.	Grupa VIII-Narzędzia, przyrządy i wyposażenie	szt.	14	112																		
7.	Inwestycje rozpoczęte – środki trwałe w budowie	szt.	12	12.020																		
8.	Ogółem rzeczowe aktywa trwałe	szt.	290	86.296	14	2.659	44	463	3	2.750	17	535	1	245	29	150	1	1.943				

5. GŁÓWNE INWESTYCJE

Inwestycje realizowane z Rządowego Funduszu Polski Ład: Program Inwestycji Strategicznych:

1. Budowa kanalizacji sanitarnej wraz z modernizacją oczyszczalni ścieków na terenie Miasta i Gminy Osiek.

- „Modernizacja oczyszczalni ścieków na terenie Miasta i Gminy Osiek” – **9 741 600, 00 zł**,
- „Budowa kanalizacji sanitarnej na terenie Miasta i Gminy Osiek” – **4 551 000, 00 zł**

Środki z Polskiego Ładu: 9 500 000, 00 zł, wkład własny Gminy Osiek: 5 080 996,00 zł.

Powyższe inwestycje zostały zrealizowane.

2. Przebudowa i modernizacja dróg na terenie Miasta i Gminy Osiek.

Przebudowa i modernizacja dróg obejmują w szczególności:

- Wykonanie obustronnych poboczy z kruszywa łamanego naturalnego
- Wykonanie nowej podbudowy i nawierzchni z betonu asfaltowego
- Wykonanie nowej warstwy wyrównawczej i ścieralnej z betonu asfaltowego
- Wykonanie oznakowania pionowego i poziomego dróg oraz urządzeń bezpieczeństwa ruchu drogowego.
- Inne prace o charakterze przygotowawczym, pomocniczym i porządkującym, takie jak uporządkowanie naruszonej zieleni, rozbiórki elementów drogowych (frezowanie w celu połączenia nowej i starej nawierzchni oraz w celu wykonania nowej warstwy ścieralnej)
- Wykonanie remontów i odmuleń istniejących przepustów pod drogami
- Roboty i zabezpieczenia terenu robót wynikające z planowanej organizacji ruchu na czas przebudowy i modernizacji dróg, uwzględniające również etapowanie robót i przyjęte technologie przez Wykonawcę.

Wykaz dróg:

- 1) BUKOWA – JEDN. EWID. OBSZAR WIEJSKI OSIEK – DZIAŁKA NR EWID. 349/1, 752
- 2) DŁUGOŁĘKA – JEDN. EWID. OBSZAR WIEJSKI OSIEK – DZIAŁKA NR EWID. 569
- 3) KĄTY – JEDN. EWID. OBSZAR WIEJSKI OSIEK – DZIAŁKA NR EWID. 39, 37
- 4) MATIASZÓW – JEDN. EWID. OBSZAR WIEJSKI OSIEK – DZIAŁKA NR EWID. 436
- 5) MATIASZÓW – JEDN. EWID. OBSZAR WIEJSKI OSIEK – DZIAŁKA NR EWID. 491
- 6) MUCHARZEW – JEDN. EWID. OSIEK – DZIAŁKA NR EWID. 391
- 7) NIEKURZA – JEDN. EWID. OBSZAR WIEJSKI OSIEK – DZIAŁKA NR EWID. 197

8. NIEKURZA – JEDN. EWID. OBSZAR WIEJSKI OSIEK – DZIAŁKA NR EWID. 90/2
 - 9) OSSALA LESISKO – JEDN. EWID. OSIEK – DZIAŁKA NR EWID. 543/1
 - 10) OSSALA – JEDN. EWID. OSIEK – DZIAŁKA NR EWID. 797
 - 11) PLISKOWOLA – JEDN. EWID. OSIEK – DZIAŁKA NR EWID. 984
 - 12) PLISKOWOLA – ZABŁONIE – JEDN. EWID. OSIEK – DZIAŁKA NR EWID. 1599/1, 1949, 1895
 - 13) SUCHOWOLA – JEDN. EWID. OSIEK – DZIAŁKA NR EWID. 3012/1
 - 14.) SUCHOWOLA – GRABOWIEC – JEDN. EWID. OSIEK MIASTO – DZIAŁKA NR EWID. 1117/3, 382/2, 382/1
 - 15) SZWAGRÓW – JEDN. EWID. OBSZAR WIEJSKI OSIEK – DZIAŁKA NR EWID. 327/1
 - 16) SZWAGRÓW – JEDN. EWID. OBSZAR WIEJSKI OSIEK – DZIAŁKA NR EWID. 127
 - 17) TURSKO WIELKIE – JEDN. EWID. OBSZAR WIEJSKI OSIEK – DZIAŁKA NR EWID. 208/1, 208/3, 230
 - 18) TURSKO WIELKIE – JEDN. EWID. OBSZAR WIEJSKI OSIEK – DZIAŁKA NR EWID. 187, 191/4, 191/5, 190/1
 - 19) TURSKO WIELKIE – JEDN. EWID. OBSZAR WIEJSKI OSIEK – DZIAŁKA NR EWID. 341/5
 - 20) OSSALA – TURSKO WIELKIE – JEDN. EWID. OBSZAR WIEJSKI OSIEK – DZIAŁKA NR EWID. 85
 - 21) OSIEK OBR.2 – JEDN. EWID. OSIEK MIASTO – DZIAŁKA NR EWID. 51
 - 22) OSIEK OBR.2 – JEDN. EWID. OSIEK MIASTO – DZIAŁKA NR EWID. 46/8
 - 23) OSIEK OBR.2 – JEDN. EWID. OSIEK MIASTO – DZIAŁKA NR EWID. 594/2, 1430/2, 608
 - 24) OSIEK – JEDN. EWID. OSIEK MIASTO – DZIAŁKA NR EWID. 1484/4
 - 25) OSIEK OBR.1 – JEDN. EWID. OSIEK MIASTO – DZIAŁKA NR EWID. 432
 - 26) NIEKRASÓW – JEDN. EWID. OBSZAR WIEJSKI OSIEK – DZIAŁKA NR EWID. 334
- Koszt zadania to 7886877,68zł brutto (95 % dofinansowania z programu „Rządowy Fundusz Polski Ład: Program Inwestycji Strategicznych, 5 % wkład własny Gminy Osiek).

Termin realizacji – do 30.09.2025r.

3. Rozbudowa wraz z modernizacją oświetlenia ulicznego na terenie Miasta i Gminy Osiek.

W ramach zadania wykonane zostaną:

I. Modernizacja oświetlenia drogowego na terenie Gminy Miejskiej Osiek

1. Wymianę następujących punktów oświetleniowych (wg. podziału mocowego):
 - 321 opraw drogowych LED o mocy 30W,
 - 500 opraw drogowych LED o mocy 50W,
 - 27 opraw drogowych LED o mocy 60W,
 - 78 opraw drogowych LED o mocy 75W,
 - 150 źródeł światła LED do zastosowania w oprawach parkowych i ogrodowych,
2. Odczyszczenie i malowanie skorodowanych wysięgników oświetleniowych – 450 szt.
3. Wymiana/montaż przewodów do opraw oświetleniowych – w wysięgnikach zamontowanych na słupach energetycznych linii napowietrznych – 915 szt.
4. Wymiana kompletnej skrzynki bezpiecznikowej – 908 szt.
5. Pomiary rezystancji izolacji instalacji elektrycznej, sprawdzenie samoczynnego wyłączenia zasilania – 1 076 szt.
6. Wymiana zegarów sterujących we wszystkich szafach oświetleniowych – 68 szt.
7. Wydzielenie linii napowietrznej zasilającej oprawy oświetleniowe na AsXsn 2x25mm² o długości ok. 77 000 m.
8. Wyniesienie szaf ze sterowaniem oświetleniem ulicznym ze stacji transformatorowych – 57 szt.
8. Dostawę dedykowanego oprogramowania geolokalizującego umożliwiającego przeprowadzenie inwentaryzacji oraz bieżące prowadzenie i monitoring stanu infrastruktury oświetleniowej.
9. Sporządzenie dokumentacji powykonawczej zawierającej raport dotyczący poziomu zgodności oświetlenia z obowiązującymi przepisami i normami oraz zaleceniami dla Zamawiającego dotyczącymi dostosowania oświetlenia do obowiązujących norm i przepisów.
11. Modernizacja części wydzielonych szaf sterowania oświetleniem ulicznym – 11 szt.
12. Zastosowanie układów kompensacji mocy biernej we wszystkich szafach sterowania oświetleniem ulicznym – 68 szt.
13. Wymiana wysięgników w złym stanie technicznym oraz celem polepszenia warunków oświetleniowych jezdni – 115 szt.
14. Zastosowanie programowalnych zasilaczy z definiowanymi profilami mocy w oprawach 75W.

II. Rozbudowa oświetlenia drogowego na terenie Gminy Miejskiej Osiek

1. Dowieszenie opraw na istniejących stanowiskach słupowych:
 - STR Osiek Stadion przy adresie Osiek ul. Sportowa 5 – 40W – 1 szt,
 - Osiek LO przy adresie Osiek ul. Wspólna 11 – 30W – 1 szt,

- STR Tursko Wielkie 1 na słupie nr. 15 – 40W – 1 szt,
 - STR Tursko Wielkie 1 na słupie nr. 17 – 40W – 1 szt,
 - Tursko Wielkie 28A – 40W – 1szt.
2. Budowa linii oświetlenia ulicznego wraz z zabudową szafy SOU (1 szt) na istniejącej sieci PGE stacja Trafo Mucharzew 3 przy drodze dz.nr.:966/2, 966/1, 193.
 3. Budowa oświetlenia ulicznego na istniejącym słupie wraz z zabudową szafy SOU (1 szt) PGE przy dz. nr.:188 Tursko Wielkie.
 4. Budowa oświetlenia ulicznego drogi Osiek wraz z zabudową szafy SOU (1szt.) ul. Nowa dz. nr.: 12-432.
 5. Rozbudowa oświetlenia ulicznego przy drodze Osiek ul. Ogrodowa dz. nr. :11-46/8 zasilanego ze stacji transformatorowej Osieczko 3 .
 6. Budowa oświetlenia ulicznego w Suchowoli przy drodze dz. nr. 15-3006 (od szkoły) i dz. nr. 15-1169/3 (do skrzyżowania z dz. nr 15-2599).
 7. Rozbudowa istniejącego oświetlenia ulicznego przy drodze dz. nr.: 13-72/3 w kierunku przejazdu kolejowego z nawiązaniem do słupa stalowego nr. 10 na dz.nr.: 13-2386.
 8. Budowa oświetlenia ulicznego przy drodze dz. nr.: 10-797 przy adresie Ossala 110A.
 9. Dobudowa do istniejącej linii, odcinek do przejazdu kolejowego – Trzcianka Górna.
 10. Rozbudowa systemu oświetlenia ulicznego – Długołęka.
 11. Dobudowa linii oświetlenia ulicznego na terenie miejscowości – Matiaszów.

Koszt zadania wynosi 4 440 000,00 PLN cztery miliony czterysta czterdzieści cztery tysiące złotych. (90 % dofinansowania z programu „Rządowy Fundusz Polski Ład: Program Inwestycji Strategicznych, 10 % wkład własny Gminy Osiek).

Termin wykonania - do 06.05.2025r.

12 „Termomodernizacja budynku socjalnego oczyszczalni ścieków w Osieku”.

Zadanie zrealizowano z budżetu Powiatu Staszowskiego ze środków przeznaczonych na ochronę środowiska i gospodarkę wodną na rok 2024 oraz wkładu własnego Gminy Osiek.

Zadanie polegało na dostawie materiałów potrzebnych do realizacji zadania, wykonanie termomodernizacji budynku socjalnego oczyszczalni ścieków w Osieku oraz na wymianie stolarki okiennej i drzwiowej.

Łączna wartość inwestycji wynosiła 99.755.82 zł z czego:

Dotacja celowa z Powiatu Staszowskiego 80.000zł

Kwota z środków własnych Gminy Osiek 19.755.82zł



Zadanie: Termomodernizacja budynku socjalnego oczyszczalni ścieków w Osieku

13. „Modernizacja mostu znajdującego się w ciągu drogi gminnej dz. nr 421 obręb Lipnik”.

Zakres wykonanych prac:

- przygotowanie terenu robót,
- Zabezpieczenie terenu robót,
- dostawa i montaż elementu drewnianych mostu,
- oczyszczenie i pokrycie powłoką antykoryzyjną elementów stalowych mostu,
- wymiana uszkodzonych elementów mostu,
- zaimpregnowanie drewnianych elementów mostu

Zadanie finansowane z budżetu Gminy Osiek w kwocie 32 400 zł

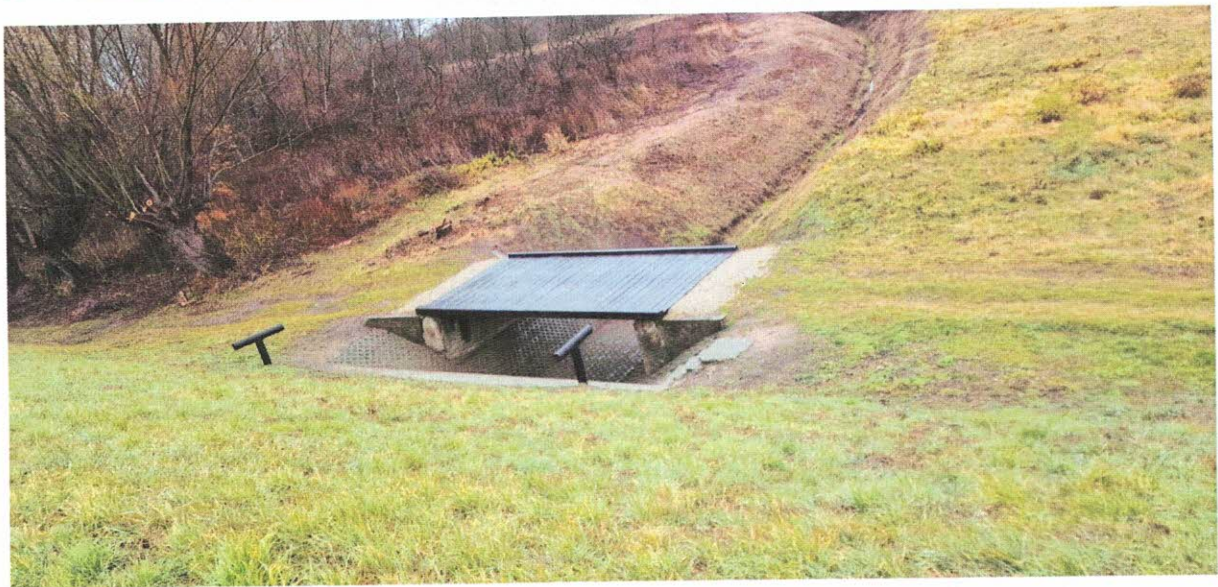

Modernizacja mostu.

6. FUNDUSZ SOŁECKI

W ramach funduszu sołeckiego sołectwa Gminy Osiek w 2024 roku miały do dyspozycji budżet w wysokości **543.607,94 zł**. Kwota wykonania wyniosła **536.437,84 zł**, z czego wydatki inwestycyjne w kwocie **398.273,69 zł**.

Wykonanie funduszu sołectkiego w 2024 roku

Lp.	Sołectwo	Nazwa zadania	Plan (w zł)	Wykonanie (w zł)
1	Bukowa	Przebudowa infrastruktury drogowej przy drodze nr 002687T w miejscowości Bukowa	31.547,27	31.547,27
2	Długołęka	Przebudowa infrastruktury drogowej przy drodze gminnej nr 002680T w Długołęce	14.600,00	14.600,00
		Zakup paliwa oraz materiałów eksploatacyjnych do traktorka i kosiarki do koszenia trawy	632,43	632,43
		Organizacja Spotkania Integracyjnego – Remont budynku byłej szkoły podstawowej w Długołęce (świetlica wiejska)	3.000,00	2.999,99
		Zakup wyposażenia dla Ochotniczej Straży Pożarnej w Długołęce	4.000,00	4.000,00
			9.000,00	8.998,00
3	Kąty	Rozbudowa placu zabaw	14.438,55	14.438,55
		Organizacja Spotkania Integracyjnego	2.500,00	2.400,00
4	Lipnik	Zakup budynku gospodarczego oraz przygotowanie terenu pod usytuowanie budynku – etap II	18.500,00	18.284,50
		Zakup paliwa i materiałów eksploatacyjnych do kosiarki spalinowej	327,61	0,00
5	Matiaszów	Zakup i montaż klimatyzacji w budynku Klubu Wiejskiego w Matiaszowie	16.728,00	16.728,00

		Zakup i montaż monitoringu wizyjnego na terenie Klubu Wiejskiego w Matiaszowie	3.600,00	3.600,00
		Doposażenie Klubu Wiejskiego w Matiaszowie – 4.328,37 zł	4.328,37	4.328,37
		Zakup tablic kierunkowych wskazujących numery posesji	2.672,00	2.672,00
6	Mucharzew	Budowa oświetlenia ulicznego przy drodze nr ew. działki 391 w miejscowości Mucharzew	20.000,00	20.000,00
		Zakup opału do Świetlicy Wiejskiej w Mucharzewiu	2.000,00	1.998,63
		Remont budynku Świetlicy Wiejskiej w Mucharzewiu	7.091,49	7.090,99
7	Niekrasów	Doposażenie Świetlicy Wiejskiej w miejscowości Niekrasów	12.000,00	12.000,00
		Modernizacja budynku Publicznej Szkoły Podstawowej im. Heleny i Józefa Świątyńskich w Ossali	2.000,00	2.000,00
		Zakup materiałów na ogrodzenie wokół budynku Ochotniczej Straży Pożarnej w Niekrasowie	11.187,44	11.187,44
8	Niekurza	Budowa Świetlicy Wiejskiej w Niekurzy	25.376,35	25.376,35
9	Ossala	Modernizacja budynku Publicznej Szkoły Podstawowej im. Heleny i Józefa Świątyńskich w Ossali	15.000,00	15.000,00

		Organizacja Spotkań Integracyjnych	7.093,02	7.093,00
		Wykonanie rolety oddzielającej pomieszczenia w budynku Ochotniczej Straży Pożarnej w Ossali	20.000,00	20.000,00
		Remont dróg na terenie sołectwa Ossala –	4.000,00	3.936,00
10	Pliskowola	Zakup i montaż monitoringu wizyjnego na placu Publicznej Szkoły Podstawowej w Pliskowoli	10.500,00	10.500,00
		Zakup i montaż systemu selektywnego alarmowania dla Ochotniczej Straży Pożarnej w Pliskowoli	18.000,00	18.000,00
		Organizacja Spotkania Integracyjnego	10.000,00	10.000,00
		Budowa oświetlenia ulicznego przy drodze gminnej nr 002673T Pliskowola – Zabłonie – 24.468,60 zł	24.468,60	20.000,00
11	Strużki	Doposażenie Świetlicy Wiejskiej w miejscowości Strużki	4.000,00	3.988,31
		Zakup i montaż ogrodzenia wokół budynku Świetlicy Wiejskiej w Strużkach	11.000,00	11.000,00
		Organizacja Spotkań Integracyjnych	2.835,11	2.800,00
		Modernizacja budynku Publicznej Szkoły Podstawowej im. Heleny i Józefa Świątyńskich w Ossali	2.000,00	2.000,00

12	Suchowola	Modernizacja drogi wewnętrznej nr ew. działek 209, 300, 400, 401, 2996, 324, 325 w Suchowoli	21.968,60	21.967,80
		Przebudowa infrastruktury drogowej przy drodze gminnej nr 002655T w Suchowoli	27.000,00	27.000,00
		Zakup i montaż ogrodzenia wokół budynku Publicznej Szkoły Podstawowej im. Marii Konopnickiej w Suchowoli	11.000,00	11.000,00
		Organizacja Spotkania Integracyjnego	3.000,00	2.999,99
13	Sworzeń	Modernizacja drogi wewnętrznej w miejscowości Nakol nr działki 34 obręb ewidencyjny Sworzeń – 13.000,00 zł	13.000,00	13.000,00
		Doposażenie Świetlicy Wiejskiej w Sworoniu – 6.000,00 zł	6.000,00	5.931,07
		Remont budynku Świetlicy Wiejskiej w Sworoniu – 5.000,00 zł	5.000,00	5.000,00
		Modernizacja budynku Publicznej Szkoły Podstawowej im. Heleny i Józefa Świątyńskich w Ossali – 1.000,00 zł	1.000,00	1.000,00
		Zakup paliwa i materiałów eksploatacyjnych do kosiarki spalinowej – 691,19 zł	691,19	425,23

14	Szwagrów	Remont dróg na terenie sołectwa Szwagrów	8.385,37	8.384,01
		Zakup materiałów na garaż wolnostojący dla OSP w Szwagrowie	20.000,00	19.996,78
		Zakup materiałów do remontu świetlicy wiejskiej w Szwagrowie	15.000,00	15.000,00
15	Trzcianka	Modernizacja budynku Domu Ludowego w Trzciance Kolonii	13.550,41	13.549,07
		Modernizacja budynku Publicznej Szkoły Podstawowej im. Heleny i Józefa Świątyńskich w Ossali	2.000,00	2.000,00
		Doposażenie Domu Ludowego w Trzciance Kolonii	6.300,00	5.500,00
		Zakup paliwa i materiałów eksploatacyjnych do kosiarki spalinowej	400,00	397,98
		Organizacja Spotkania Integracyjnego	3.000,00	3.000,00
16	Trzcianka Kolonia	Modernizacja budynku Domu Ludowego w Trzciance Kolonii	7.897,93	7.897,93
		Doposażenie Domu Ludowego w Trzciance Kolonii	7.300,00	6.499,95
		Organizacja Spotkania Integracyjnego	3.000,00	3.000,00

17	Tursko Wielkie	Przebudowa infrastruktury drogowej przy drodze wewnętrznej działka nr ew. 73 w Tursku Wielkim	30.200,00	30.200,00
		Organizacja Spotkania Integracyjnego	3.488,20 zł	3.488,20
Razem			543.607,94	536.437,84

7. INFRASTRUKTURA TECHNICZNA

1) Wodociągi i kanalizacja:

Sieć wodociągowa o łącznej długości 131,64 km, pokrywa 100% obszaru gminy.

Z sieci kanalizacyjnej o łącznej długości 18,23 km korzysta około 20% mieszkańców gminy.

Sieć kanalizacyjna pokrywa część miasta Osiek, natomiast tereny wiejskie nie zostały jeszcze skanalizowane i tam gospodarka ściekami opiera się w przeważającej części na bezodpływowych zbiornikach lub przydomowych oczyszczalniach ścieków. Ścieki powstające na terenie gdzie istnieje sieć kanalizacyjna transportowane są do oczyszczalni ścieków, zlokalizowanej przy ulicy Komunalnej. Natomiast ścieki z bezodpływowych zbiorników i przydomowych oczyszczalni trafiają także do oczyszczalni w Staszowie, Połańcu, Tarnobrzegu. Przepustowość gminnej oczyszczalni ścieków wynosi 300m³ na dobę co aktualnie pokrywa potrzeby gminy.

W 2024 r. trwały prace mające na celu zwiększenie przepustowości oczyszczalni ścieków, a także budowana była kanalizacja sanitarna w miejscowościach Długołęka, Lipnik, Kąty.

2) Drogi:

Przez teren gminy Osiek przebiega sieć dróg o różnej kategorii. Są to: droga krajowa nr 79 relacji Warszawa – Bytom, której trasa przebiega przez miejscowości Osiek, Mikołajów, Niekrasów, Ossala i Strużki, droga wojewódzka nr 765 relacji Chmielnik – Szydłów – Staszów - Osiek łącząca się z ww. drogą krajową w miejscowości Osiek na ul. Połanieckiej oraz 14 dróg powiatowych, z których 8 ma swój przebieg wyłącznie na terenie gminy Osiek natomiast sześć przebiega przez tereny gminy Osiek jak i gminy sąsiednie tj. gminy Połaniec, Rytwiany oraz Staszów. Gmina Osiek w swoim władaniu ma 35 dróg o kategorii drogi gminnej oraz szereg dróg wewnętrznych. Łączna długość sieci dróg będących we władaniu gminy Osiek to ok 97 km.

70% z ww. dróg ma nawierzchnię asfaltową, a pozostała część to drogi o nawierzchni gruntowej i kamiennej. Część dróg gminnych wymaga remontów, są one prowadzone m.in. w ramach pozyskanych środków z „Rządowego Funduszu Polski Ład”: Program Inwestycji Strategicznych.

3) System elektroenergetyczny- oświetlenie ulic:

Na terenie gminy Osiek głównym dystrybutorem energii elektrycznej jest Polska Grupa Energetyczna (PGE), dostarcza ona energię zarówno do gospodarstw domowych jak zaopatruje w energię wszystkie jednostki organizacyjne gminy. Większość oświetlenia, w tym oświetlenia ulicznego wymaga zastosowania nowszych technologii. Na terenie gminy Osiek przeważają oprawy sodowe. Najbliższym celem działania będzie wymiana oświetlenia ulicznego na oświetlenie LED, które charakteryzuje się wyższym stopniem efektywności energetycznej, a także dbałością o środowisko naturalne. Mniejsze zużycie prądu to mniejsze koszty za prąd dla gminy i duży wpływ na ochronę środowiska. Oprawy uliczne LED wydzielają znacznie mniej dwutlenku węgla do atmosfery w porównaniu do oświetlenia ulicznego starszego typu. Atutem oświetlenia LED jest także duża odporność na niekorzystne warunki panujące na zewnątrz, czyli na deszcz, mróz, a także wysokie temperatury.

8. ZAGOSPODAROWANIE PRZESTRZENNE

Aktualnie obowiązujące studium uwarunkowań i kierunków zagospodarowania przestrzennego Miasta i Gminy Osiek uchwalone zostało Uchwałą XVII(117) 2000 Rady Miejskiej w Osieku z dnia 28 listopada 2000 roku, zmienione uchwałą Nr XLVIII/255/2006 Rady Miejskiej w Osieku z dnia 31 sierpnia 2006r. oraz uchwałą NR XVI/108/20 Rady Miejskiej w Osieku z dnia 28 lutego 2020r. Studium jest podstawowym dokumentem kreującym politykę przestrzenną gminy i obejmuje jej całą powierzchnię.

Obecnie planem zagospodarowania przestrzennego objęte jest tylko miasto Osiek. Obowiązujący plan zagospodarowania przestrzennego miasta Osiek został uchwalony Uchwałą Nr XL/268/10 Rady Miejskiej w Osieku z dnia 16 września 2010r. ze zmianą uchwaloną Uchwałą Nr XLI/281/10 Rady Miejskiej w Osieku z dnia 29 października 2010r. opublikowany w Dzienniku Urzędowym Województwa Świętokrzyskiego Nr 363, poz. 3920 i Nr 364 poz. 3922 z dnia 31 grudnia 2010r.

Gmina Osiek z uwagi na liczne wnioski mieszkańców jak również podmiotów gospodarczych znajdujących się na terenie gminy w 2015 roku przystąpiła do zmiany

miejscowego planu zagospodarowania przestrzennego Miasta Osiek, zmiany studium uwarunkowań i kierunków zagospodarowania przestrzennego Miasta i Gminy Osiek oraz opracowania miejscowego planu zagospodarowania przestrzennego Kopalni Siarki „Osiek”. Plan zagospodarowania przestrzennego terenu górniczego Kopalni Siarki „Osiek” uchwalony Uchwałą XXXIII/241/21 Rady Miejskiej w Osieku z dnia 28 grudnia 2021r.



Część graficzna miejscowego planu zagospodarowania przestrzennego miasta Osiek.

W roku 2024 zostało wydanych 38 decyzji o warunkach zabudowy z tego :

30 dotyczyło budynków mieszkalnych

7 dotyczyło budynków gospodarczych

1 budynek rekreacji indywidualnej

Dnia 29 listopada 2024 roku Rada Miejska w Osieku podjęła uchwałę NR IX//50/24 w sprawie przystąpienia do sporządzenia planu ogólnego Miasta i Gminy Osiek.

Granice sporządzanego planu ogólnego obejmują obszar całej gminy Osiek, zgodnie z art. 13a ust. 1 ustawy o planowaniu i zagospodarowaniu przestrzennym.

Przystąpienie do sporządzenia planu ogólnego związane jest ze zmianą ustawy o planowaniu i zagospodarowaniu przestrzennym, która weszła w życie 24 września 2023 r.

Zgodnie z tą zmianą 1 stycznia 2026 r. z mocy ustawy utraci moc obowiązujące Studium Uwarunkowań i Kierunków Zagospodarowania Przestrzennego Miasta i Gminy Osiek uchwalonym Uchwałą XVII(117)2000 Rady Miejskiej w Osieku z dnia 28 listopada 2000 roku, zmienionym Uchwałą Nr XLVIII/255/2006 Rady Miejskiej w Osieku z dnia 31 sierpnia 2006r, oraz zmienionym Uchwałą Nr XVI/108/20 Rady Miejskiej w Osieku z dnia 28 lutego 2020r. Ustawa wprowadza w jego miejsce nowy akt planowania przestrzennego w postaci planu ogólnego, który ma określić podział obszaru gminy na strefy planistyczne oraz wskazać gminne standardy urbanistyczne, w których szczegółowo zostaną określone: profil funkcjonalny strefy, wskaźniki urbanistyczne takie jak maksymalna nadziemna intensywność zabudowy, maksymalna wysokość zabudowy, maksymalny udział powierzchni zabudowy oraz minimalny udział powierzchni biologicznie czynnej tym samym uwzględniając uwarunkowania rozwoju przestrzennego gminy.

Nowym dokumentem będzie plan ogólny, który podobnie jak studium będzie podstawą do tworzenia miejscowych planów zagospodarowania przestrzennego. Plan ogólny będzie także podstawą do wydawania decyzji o warunkach zabudowy, w terenach gdzie nie obowiązują miejscowe plany zagospodarowania przestrzennego. Odmiennie od studium plan ogólny będzie aktem prawa miejscowego.

9. OŚWIATA I WYCHOWANIE

W 2024 roku na terenie Miasta i Gminy Osiek funkcjonowały następujące placówki oświatowe:

- 1) Zespół Szkół im. Jana Pawła II w Osieku w skład którego wchodzi:
 - a) przedszkole,
 - b) szkoła podstawowa,
 - c) liceum ogólnokształcące,
 - d) liceum ogólnokształcące dla dorosłych,
 - e) szkoła branżowa I stopnia.
- 2) Publiczna Szkoła Podstawowa im. Marii Konopnickiej w Suchowoli,
- 3) Publiczna Szkoła Podstawowa w Pliskowoli,
- 4) Publiczna Szkoła Podstawowa im. Świętego Jana Pała II w Szwagrowie,
- 5) Publiczna Szkoła Podstawowa im. Heleny i Józefa Świątyńskich w Ossali.

Sieć przedszkoli, szkół podstawowych w roku szkolnym 2023/2024 w stosunku do poprzedniego roku nie uległa zmianie.

Nazwa szkoły	Liczba uczniów		Liczba oddziałów	
	Klasy I-VIII	Wychowanie przedszkolne	Klasy I-VIII	Wychowanie przedszkolne
	Stan na 28.08.2024r.		Stan na 28.08.2024r.	
Publiczna Szkoła Podstawowa im. Heleny i Józefa Świątyńskich w Ossali	86	42	8	2
Publiczna Szkoła Podstawowa w Pliskowoli	77	25	8	2
Publiczna Szkoła Podstawowa im. M. Konopnickiej w Suchowoli	79	36	8	2
Publiczna Szkoła Podstawowa im. Świętego Jana Pawła II w Szwagrowie	68	34	8	2
Zespół Szkół im. Jana Pawła II w Osieku Publiczna Szkoła Podstawowa w Osieku/przedszkole	201	89	11	5
Zespół Szkół im. Jana Pawła II w Osieku LO	9	-	1	-
Zespół Szkół im. Jana Pawła II w Osieku LO dla dorosłych	10	-	1	-

Egzamin ósmoklasisty

W 2024r. egzamin ósmoklasisty został przeprowadzony od 14 do 16 maja 2024 r. Egzamin ósmoklasisty jest przeprowadzany w formie pisemnej. Każdy ósmoklasista przystąpił do egzaminu z trzech przedmiotów obowiązkowych, tj.:

- 1) języka polskiego,
- 2) matematyki,
- 3) języka obcego nowożytnego

Do egzaminu ósmoklasisty przystąpiło 32 uczniów VIII klas szkół podstawowych z terenu gminy Osiek. Egzamin ósmoklasisty jest egzaminem obowiązkowym, co oznacza, że każdy uczeń musi do niego przystąpić, aby ukończyć szkołę.

Średnia z poszczególnych części egzaminu jest następująca:

Szkoła	Przedmiot	Wyniki egzaminu w % punktów						
		Liczba zdających	w szkole	w gminie		w powiecie	w województwie	w kraju
				wieś	miasto			
PSP w Osieku	Język angielski	10	57	56	57	61	64	66
PSP w Osieku	Matematyka	10	52	53	52	51	52	52
PSP w Osieku	Język polski	10	59	60	59	60	59	61
PSP w Szwagrowie	Język angielski	6	55	56	57	61	64	66
PSP w Szwagrowie	Matematyka	6	33	53	52	51	52	52
PSP w Szwagrowie	Język polski	6	49	60	59	60	59	61
PSP w Ossali	Język angielski	6	76	42	57	61	64	66
PSP w Ossali	Matematyka	6	72	58	52	51	52	52
PSP w Ossali	Język polski	6	60	62	59	60	59	61
PSP w Pliskowoli*	Język angielski	-	-	-	-	-	-	-
PSP w Pliskowoli*	Matematyka	-	-	-	-	-	-	-
PSP w Pliskowoli*	Język polski	-	-	-	-	-	-	-
PSP w Suchowoli	Język angielski	10	46	42	57	61	64	66
PSP w Suchowoli	Matematyka	10	53	58	52	51	52	52
PSP w Suchowoli	Język polski	10	60	62	59	60	59	61

- w PSP w Pliskowoli egzamin ósmoklasisty nie odbył się ze względu na brak uczniów klasy VIII

Egzamin maturalny

Zgodnie z Komunikatem Dyrektora Centralnej Komisji Egzaminacyjnej w sprawie harmonogramu przeprowadzania egzaminu maturalnego w 2024 r. pisemne egzaminy maturalne odbywały się od 7 do 24 maja 2024 r. W roku 2024 w Zespole Szkół im. Jana Pawła II w Osieku nikt nie przystąpił do egzaminu maturalnego.

Dowożenie uczniów do szkół.

Do szkół prowadzonych przez gminę Osiek dowożono uczniów do Zespołu Szkół im. Jana Pawła II w Osieku, Publicznej Szkoły Podstawowej im. Heleny i Józefa Świątyńskich w Ossali oraz Publicznej Szkoły Podstawowej im. Marii Konopnickiej w Suchowoli. Realizując obowiązki określone w art. 39 ustawy z dnia 14 grudnia 2016 r. Prawo oświatowe (tj.: Dz. U. z 2024 r. poz.737 ze zm.) dowożono lub refundowano rodzicom wydatki związane z dowożeniem do szkół uczniów niepełnosprawnych.

Stołówki szkolne

W celu zapewnienia prawidłowej realizacji zadań opiekuńczych, w szczególności wspierania prawidłowego rozwoju uczniów w szkołach zorganizowano stołówki szkolne. W czterech szkołach posiłki są gotowane na miejscu, do jednej szkoły posiłki są dowożone.

Nazwa szkoły	Liczba kuchni i stołówek	Powierzchnia kuchni i stołówek w m ²
ZESPÓŁ SZKÓŁ IM. JANA PAWŁA II W OSIEKU	3	124,62
PUBLICZNA SZKOŁA PODSTAWOWA IM. MARII KONOPNICKIEJ W SUCHOWOLI	2	52,60
PUBLICZNA SZKOŁA PODSTAWOWA W PLISKOWOLI	2	48,65
PUBLICZNA SZKOŁA PODSTAWOWA IM. ŚWIĘTEGO JANA PAWŁA II W SZWAGROWIE	2	69,46
PUBLICZNA SZKOŁA PODSTAWOWA IM. HELENY I JÓZEFA ŚWIĄTYŃSKICH W OSSALI	2	76,90

We wszystkich szkołach prowadzonych przez gminę Osiek dzieci i młodzież objęta jest pomocą psychologiczno - pedagogiczną. Dotyczy to w szczególności dzieci i młodzieży z orzeczeniem o potrzebie kształcenia specjalnego oraz opiniami z poradni psychologiczno - pedagogicznej. W szkołach prowadzone są zajęcia rewalidacyjne, korekcyjno - kompensacyjne, dydaktyczno - wyrównawcze oraz nauczanie indywidualne. Do szkół prowadzonych przez gminę Osiek w roku szkolnym 2023/2024 dowożono uczniów do Zespołu Szkół im. Jana Pawła II w Osieku, Publicznej Szkoły Podstawowej im. Heleny i Józefa Świątyńskich w Ossali oraz Publicznej Szkoły Podstawowej im. Marii Konopnickiej w Suchowoli.

Stypendia socjalne

Na podstawie Uchwały Nr XXI/137/16 Rady Miejskiej w Osieku z dnia 31 sierpnia 2016 roku w sprawie uchwalenia Regulaminu udzielania pomocy materialnej o charakterze socjalnym dla uczniów zamieszkałych na terenie Gminy Osiek W 2024 Ośrodek Pomocy Społecznej w Osieku przyznał pomoc dla uczniów w formie stypendium szkolnego w okresie od I-VI dla 48 uczniów, a okresie od IX-XII 2024 roku dla 48 uczniów. Pomoc ta obejmowała uczniów szkół podstawowych, oraz uczniów szkół specjalnych.

W I półroczu 2024 roku Ośrodek Pomocy Społecznej w Osieku przyznano pomoc dla 48 uczniów w wysokości 25.000,08 zł. w tym środki własne gminy – 5000 zł.

W II półroczu 2024 roku przyznano środki w wysokości 25.000,05 zł. dla 48 uczniów z tego środki własne gminy to – 5000 zł.

Główne programy i projekty realizowane w szkołach prowadzonych przez Gminę Osiek:

1) Zespół Szkół im. Jana Pawła II w Osieku:

Nazwa szkoły		Liczba oddziałów	Liczba uczniów	Klasa "0" i poniżej
Zespół Szkół im. Jana Pawła II w Osieku	Publiczne Przedszkole w Osieku	5	74	49
	Publiczna Szkoła Podstawowa w Osieku	12	217	0
	Liceum Ogólnokształcące w Osieku	1	9	0
	Liceum Ogólnokształcące dla Dorosłych w Osieku	1	10	0
Razem w Zespole		19	310	49

PUBLICZNE PRZEDSZKOLE W OSIEKU ZORGANIZOWAŁO:

1. Imprezy przedszkolne:
 - Dzień Pluszowego Misia
 - Dzień Przedszkolaka
 - Dzień Chłopaka
 - Spotkanie z św. Mikołajem
 - Dzień Dyni

- Dzień Znaczka Poczтового
- Zabawa andrzejkowa
- Światowy Dzień Owoców i Warzyw
- Jasełka
- Dzień Babci i Dziadka
- Wigilia grupowa
- Bal karnawałowy
- Powitanie wiosny
- Dzień Jeża
- Dzień Poczty ,
- Dzień listonosza
- Dzień Mamy i Taty (Dzień rodziny)
- Dzień Dziecka
- Świętokrzyska Olimpiada Przedszkolaka
- Przedszkoliada
- Dzień Otwarty w Przedszkolu
- Tańczę dla Zdrowia
- Zajęcia w gabinecie zajęć specjalistycznych

2. Wycieczki:

- Wycieczka na cmentarz do Miejsca Pamięci Narodowej i zapalenie zniczy na Grobie Nieznanego Żołnierza;
- Wycieczka do „Ranczo Alpaka” w Woli Baranowskiej.
- Wycieczka do Staszowa do Fabryki Bombek, udział w warsztatach zdobienia bombek;
- Wycieczka do Staszowskiego Ośrodka Kultury na przedstawienie teatralne pt: „przedstawienie pt. „Przyjaciele z Bullerbyn”;
- Wycieczka na pocztę
- Wycieczka do Biblioteki Plenarnej
- Wycieczka do Stajni pod lasem
- Wycieczka do SOWA Staszów - Strefy Odkrywania, Wyobraźni i Aktywności
- Wycieczka do Połańca do kina na film „Kicia Kocia na Pikniku”;
- Wycieczka do Staszowskiego Domu Kultury na przedstawienie teatralne pt: „Kot w butach”
- Wycieczka do Kultury na przedstawienie Staszowskiego Domu teatralne pt: „Kopciuszek”
- Wycieczka do kina Wisław Tarnobrzegu na film animowany pt: „ Garfield.”
- Wycieczka do Yupi Parku

- Wycieczka do Kultury na przedstawienie Staszowskiego Domu teatralne pt: „Jaś i Małgosia”
 - Wycieczka do Bałtowa
 - Wycieczka do Gabinetu Weterynaryjnego.
3. Akcje ogólnopolskie
- „Szkola do hymnu”;
 - „Przedszkole Pamięta-odwiedzamy groby zmarłych
 - VII Edycja Akcji #Sprzątamy dla Polski.
 - Europejski Dzień Kodowania
 - XXXII Finał WOŚP
4. Akcje patriotyczne:
- Udział dzieci ze wszystkich grup wiekowych we wspólnym śpiewaniu hymnu w rocznicę odzyskania przez Polskę niepodległości w projekcie „Szkola do hymnu”;
 - VII Edycja Akcji #Sprzątamy dla Polski.
 - Udział dzieci w Akademii z okazji Uchwalenia Konstytucji 3 Maja.
5. Działania dzieci związane z realizacją dodatkowego programu (zewnętrznego):
- Akademia Bolka i Lolka Kompetencja Przyszłość;
 - Sensoryczna Akademia Mądrego Dziecka;
 - Ogólnopolski Projekt Edukacyjny „Sztuka emocji”;
 - Ogólnopolski Projekt Czytelniczy „Mały Miś w świecie wielkiej literatury”;
 - Międzynarodowy Projekt Edukacyjny „Z kulturą mi do twarzy”;
 - Ogólnopolski Projekt Edukacyjny „Terapia Ręki dla każdego”.
 - „Mali Ratownicy- pierwsza pomoc dla dzieci”.
 - Ogólnopolski Projekt Edukacyjny „Zakodowana kraina przygód Zosi
 - Ogólnopolski Program Edukacyjny „Z kicią kocią maluchy zamieniają się w zuchy”;
 - Ogólnopolski Program Edukacyjny „W zdrowym ciele zdrowy duch, wie to każdy mały zuch.”
 - Ogólnopolski Projekt Edukacyjny: „ Alfabet logopedyczny.”
6. Działania dzieci związane z realizacją dodatkowego programu preorientacji zawodowej:
- Spotkanie z weterynarzem;
 - Spotkanie z pracownikiem poczty
 - Spotkaniem z pracownikiem BHP;
 - Spotkanie z żołnierzami ze 102 Batalionu Piechoty Lekkiej w Sandomierzu.
7. Warsztaty kreatywne, zajęcia, teatrzyki organizowanie w przedszkolu:
- Warsztaty „Tam gdzie ja, tam mój domek”;

- Warsztaty pszczelarskie;
- Warsztaty akwarystyczne;
- Warsztaty mikołajkowe;
- Audycja muzyczna;
- Pokazy iluzji;
- Warsztaty z szynszylą
- Warsztaty mydlarskie
- Warsztaty wielkanocne
- Organizacja zajęć dodatkowych promujących ruch poprzez taniec- rytmika.
- Mobilne Planetarium „Mój kosmos”.

8. Promowanie przedszkola przez nauczycieli w środowisku lokalnym, współpraca nauczycieli z instytucjami wspierającymi prace przedszkola:

- z Poradnią Psychologiczno –Pedagogiczną w Połańcu;
- z PKP -spotkanie z pracownikami PKP ambasadorami bezpieczeństwa na przejazdach kolejowo –drogowych. Bezpieczny przejazd. Zatrzymaj się i żyj z Fundacją Aktywizacji i Rozwoju FARMA w Osieku- poznanie celów i zadań fundacji, obejrzenie filmu;
- z pielęgniarką szkolną;
- z policją w Osieku;
- ze strażą;
- z OPS w Osieku;
- z MGOK organizowanie uroczystości w Osieku;
- promowanie przedszkola w środowisku lokalnym -udział w WOŚP;
- Udział w III Jarmarku Bożonarodzeniowym
- umieszczanie informacji w gazecie lokalnej
- facebook przedszkolny
- występ taneczny 6- Latków na imprezie organizowanej na stadionie miejskim w Osieku.

9. W roku 2024 z Publicznego Przedszkola w Osieku zostały zakupione nowe zabawki, zapraszamy do

oraz dwie wielkoformatowe gry planszowe.

PUBLICZNA SZKOŁA PODSTAWOWA

Szkoła realizuje Wieloletni Rządowy Program „**Posiłek w szkole i w domu**”.

Publiczna Szkoła Podstawowa w Osieku realizuje w dalszym ciągu projekt edukacyjny „**Laboratoria przyszłości**”. Zajęcia są prowadzone w specjalistycznych pracowniach:

- pracownia robotyki,
- pracownia kulinarna,
- gabinet zajęć specjalistycznych dla dzieci o specjalnych potrzebach edukacyjnych.

UROCZYŚTOŚCI SZKOLNE I POZASZKOLNE:

- Uroczysty apel - rocznica urodzin patrona szkoły Jana Pawła II.
- Uroczysta zabawa na zakończenie szkoły - Komers 2024r.
- Uroczyste zakończenie roku szkolnego 2023/2024.
- Uroczysta akademie z okazji Święta Konstytucji 3 Maja.
- Uroczyste rozpoczęcie roku szkolnego 2024/2025
- Uroczyste obchody upamiętniające 85-rocznicę Bitwy o Osiek
- Uroczysta akademie z okazji Komisji Edukacji Narodowej.
- Uroczyste ślubowanie uczniów klas I.
- Uroczysta akademie z okazji Narodowego Święta Niepodległości – przemarsz ulicami miasta.
- Udział w uroczystych obchodach z okazji Narodowego Święta Niepodległości w Osieku.
- Zabawa andrzejkowa w MGOK, zabawa z Animatorem, wróżby, słodki poczęstunek.
- Udział w Jasełkach Bożonarodzeniowych w szkole. Wigilia klasowa.

AKCJE, KAMPANIE, PROGRAMY:

- Pomagamy powodzianom.
- Dzień bez plecaka
- Udział w VII edycji #SprzątamyDlaPolski
- Projekt zainicjowany przez Kuratorium Oświaty w Kielcach pod nazwą „Tańczę dla zdrowia”
- Dzień Bezpiecznego Internetu . Z internetem świat jest bliski - lekcja online.
- Lekcja online. Sieciaki- poznaj bezpieczny internet.
- Udział w lekcji online DBI na temat: Cyberprzemoc. Co mogę zrobić i jak reagować?
- Program „Umiem pływać”
- Udział w Europejskim Dniu Przywracania Czynności Serca.
- Odblaskowa szkoła. Udział w apelu "Bądź bezpieczny - noś odblaski", pokaz mody odblaskowej, odblaskowa dyskoteka.

- Udział w akcji "Międzynarodowy Dzień Koszuli".
- Realizacja programu antytytoniowego "Nie pal przy ,mnie, proszę". Spotkanie z przedstawicielem Powiatowego Inspektoratu Sanitarnego w Staszowie.
- .Na tropie zmian klimatycznych - realizacja programu „Kubusiowi przyjaciele natury"
- Udział w akcji #SprzątamyDlaPolski.
- Szkoła pamięta - wyjście na cmentarz, oddanie hołdu poległym w obronie ojczyzny i zapalenie zniczy na Grobie Nieznanego Żołnierza.
- Udział w programie edukacyjnym „ Przygody Przedsiębiorczego Dżeka".
- Udział w III Jarmarku Bożonarodzeniowym w Osieku.
- Udział w akcji "Światowy Dzień Życzliwości i Pozdrowień".
- Udział w akcji "Czapka Mikołaja zwalnia z pytania"
- Udział w akcji "Światowy Dzień Zdrowia Psychicznego", w ramach którego zorganizowano działania promujące dobre samopoczucie dzieci i młodzieży.
- Udział w zajęciach w ramach Programu Adwokatura wobec przemocy, nt. "Odpowiedzialności prawa nieletnich". Zajęcia dla klasy 7 poprowadziła Adwokat Agnieszka Kazimierczak-Godzwon
- Zajęcia warsztatowe z pracownikiem Sanepidu na temat "Etykieta konsumencka" w ramach programu Trzymaj Formę.
- Akcja „Wymiana kartek świątecznych z Publiczną Szkołą Podstawową nr 103 w Krakowie”.
- Akcja środowiskowa „Dobre słowo”

WYDARZENIA SZKOLNE:

- Próbny alarm ewakuacyjny
- Wybory do prezydium Samorządu Uczniowskiego
- "Mikołaj także przychodzi do kuchni” – mikołajki klasowe.
- Dzień Chłopaka w naszej klasie.
- Zajęcia w pracowni kulinarnej w ramach programu „Laboratorium przyszłości” - „English breakfast”- angielskie śniadanie
- Udział w zawodach sportowych o Puchar Tymbarku.
- TEST UMIEJĘTNOŚCI TRZECIOKLASISTY maj 2024, wydawnictwo Nowa Era
- Egzamin Ósmoklasisty
- Udział w wyborach do Młodzieżowej Rady Gminy w Osieku.

- Udział w Szkolnym Konkursie Matematyki - Logika i Matematyka.
- „Smog albo zdrowie. Nie truj siebie i innych” - lekcja ekologiczna.
- Festiwal Piosenki Angielskiej. 20 rocznica przystąpienia Polski do UE - prezentacja państw europejskich, degustacja potraw.
- Dzień Ziemi - apel, konkurs „Pokaz mody ekologicznej”.
- Dzień Profilaktyki i Promocji Zdrowia. Spotkanie z pielęgniarką szkolną „Dlaczego należy dbać o higienę osobistą?”. Tematyczny plakat klasowy.
- Dzień Profilaktyki i Promocji Zdrowia. Spotkanie z pielęgniarką szkolną i pogadanka nt. "Dlaczego należy dbać o higienę osobistą?", wykonanie plakatu tematycznego.
- Bajkowy Dzień Dziecka w naszej szkole.

SPOTKANIA, ZAJĘCIA:

Z Pedagogiem/psychologiem

- Kodeks ucznia i właściwego zachowania.
- Co to jest zdrowie."Realizacja program "Nie pal przy mnie, proszę!".
- Spotkanie z psychologiem - Dlaczego zasady są takie ważne?
- Jesteśmy różni, ale tacy sami - zajęcia z udziałem pedagoga szkolnego.
- Spotkanie z pedagogiem szkolnym „Bez złości mamy więcej radości”
- Udział w warsztatach nt. "Rozwijanie zachowań asertywnych i empatycznych". Zajęcia poprowadziły przedstawiciele PPP w Połańcu.
- Spotkanie z panią pedagog na temat - "Tolerancja, zrozumienie i właściwe zachowanie na terenie szkoły i poza szkołą"
- Zajęcia z przedstawicielami Poradni PPP na temat: "Co nas łączy co nas różni? Co to znaczy być tolerancyjnym?"
- Udział w projekcie profilaktycznym „Nie zmarnuj swojego życia”.
- Udział w zajęciach warsztatowych na temat „Zdrowego stylu życia” z pracownikiem Powiatowej Stacji Sanitarno-Epidemiologicznej w Staszowie w ramach Szkolnego Dnia Profilaktyki i Promocji Zdrowia.
- Spotkanie z podróżnikiem - Namibia.
- Spotkanie z pedagogiem- zabawy integrujące zespół klasowy.
- Lekcja biblioteczna „Dzieje książki, czyli od glinianej tabliczki do e-booka.

- Spotkanie z przedstawicielami Policji - rozmowa nt. "Bezpieczne ferie"
- Spotkanie z przedstawicielem Biblioteki Pedagogicznej w Staszowie. Prezentacja „Czytanie jest super-zajęcia rozwijające zainteresowania czytelnicze.

INNE:

- Udział w warsztatach przyrodniczych - "Spotkanie z szynszylą".
- Spotkanie z przedstawicielami Policji na temat "Bezpieczne Ferie zimowe".
- Mała książka- wielki człowiek. Spotkanie z panią bibliotekarką.
- „Wypożyczalnia skrzydeł...” - zajęcia edukacyjne promujące czytelnictwo przeprowadzone przez pracownika PBW filia w Staszowie.
- Magiczny spektakl - spotkanie z magikiem.
- Józef Wybicki twórca hymnu Polski - lekcja biblioteczna.
- Spotkanie z przedstawicielem biblioteki pedagogicznej- „Książka moim przyjacielem”
- Spotkanie rodziców z policjantem, którego tematem był hejt w Internecie.
- Spotkanie z przedstawicielami biura podróży w ramach doradztwa zawodowego.

ROZGRYWKI I ZAWODY SPORTOWE:

- Mikołajkowy Dzień Sportu. Turniej gier i zabaw ruchowych dla klas I-III.
 - Puchar Tymbarku Połaniec
 - Powiatowy Turniej Piłki Nożnej – Staszów
 - Wewnątrzszkolny Turniej Tenisa Stołowego
 - Świetlicowy Turniej Warcabowy
 - Turniej Pożarniczy –Etap gminny i powiatowy
 - Turniej Piłki Siatkowej o Puchar Burmistrza Miasta i Gminy Osiek w Szwagrowie.
 - Rozgrywki sportowe z okazji Dnia Dziecka w Osieku.

Akcje w ramach WOLONTARIATU

- „Zbiórka karmy dla zwierząt przebywających w Domu Tymczasowym SOEMA”
- Udział w akcji "Razem na święta".

KONKURSY:

- Udział w szkolnym "Konkursie na najładniejszy stroik bożonarodzeniowy".

- Udział w konkursie "Bezpieczeństwo na piątkę"
- Udział II Edycji Szkolnego Konkursu Czytelniczego „Czy znasz bohaterów lektur?”
- Udział w II Edycji Szkolnego Konkursu Ortograficznego – „Mistrz Ortografii”
- Udział w konkursie "Logika i Matematyka".
- Szkolny Konkurs „Bądź bezpieczny w sieci!”
- Udział w szkolnym konkursie „NAJPIĘKNIEJSZA OZDOBA WIELKANOCNA”
- Udział w Szkolnym Konkursie Matematyki - Logika i Matematyka organizowanym w ramach Dni Matematyki.
- Udział w konkursie plastycznym "Bądź bezpieczny w sieci".
- Konkurs wiedzy o UE - 20lat Polski w UE.

INNOWACJE PEDAGOGICZNE

- Innowacja „Bawimy się i uczymy z robotem Photon” była realizowana w klasie IIIa w ramach obowiązkowych lekcji z edukacji informatycznej.

MŁODZIEŻOWA RADA GMINY W OSIEKU

- W II semestrze odbyły się wybory do Młodzieżowej Rady Miejskiej w Osieku. Celem Rady jest zainteresowanie młodzieży sprawami lokalnymi, jak również lekcją lokalnego patriotyzmu lokalnego. Członkami Młodzieżowej Rady Miejskiej w Osieku zostało 6 uczniów.

Wycieczki szkolne:

- 2 dniowa wycieczka do Lublina w ramach programu „Lekcje o finansach”.
- Wycieczki regionalne
- wycieczka do fabryki bombek
- wycieczka na lodowisko
- wycieczka na narty
- Wycieczki do kina
- wycieczka do OSM w Opatowie - Krówka Opatowska

LICEUM OGÓLNOKSZTAŁCĄCE W OSIEKU

Uczniowie Liceum Ogólnokształcącego brali udział w:

- Ogólnopolskiej Olimpiadzie Zdrowia PCK,

- Ogólnopolskim Turnieju Wiedzy Pożarniczej „Młodzież Zapobiega Pożarom”,

w konkursach:

- „Znasz li ten kraj”,
- „Wiedzy o Unii Europejskiej – 20 lat Polski w UE”,
- „Budowa człowieka i jego zdrowie”,
- „Konkurs Wiedzy Ekologicznej”,
- „Zjawiska fizyczne w obiektywie”

Grupa 4 uczniów mocno angażuje się w pracę szkolnego radiowęzła.

Uczniowie z wysokimi średnimi ocen otrzymują corocznie stypendia Burmistrza Miasta i Gminy Osiek dla najzdolniejszych uczniów.

Aktywnie uczestniczyli w ogólnopolskich akcjach charytatywnych i akcjach proekologicznych:

- „Góra Grosza,
- „Sprzątamy dla Polski”,
- „Zbieraj Baterie i Telefony”,
- zbiórki karmy dla zwierząt znajdujących się w schroniskach m.in. „Zbiórka karmy dla zwierząt przebywających w Domu Tymczasowym SOEMA”.

Jako wolontariusze włączyli się do organizacji warsztatów dotyczących udzielania pierwszej pomocy, w ramach „Europejskiego Dnia Przywracania Czynności Serca”.

Młodzież wzięła udział w spotkaniach:

- w ramach projektu „Energia Społeczna”,
- w zajęciach warsztatowych „Zdrowy styl życia” – edukacja żywieniowa – spotkanie z przedstawicielem PSSE w Staszowie,
- na temat: "Program adwokatura wobec przemocy, odpowiedzialności prawa nieletnich" poprowadzonych przez panią adwokat,
- w projekcie profilaktycznym „Nie zmarnuj swojego życia” realizowanym przez zespół muzyczny RYMcerze,
- z doradcą zawodowym z Powiatowego Urzędu Pracy w Staszowie - zajęcia z zakresu doradztwa zawodowego pt.: „Zawody przyszłości”.

Uczniowie wzięli udział w kolejnej edycji Narodowego Czytania.

2) Publiczna Szkoła Podstawowa im. Heleny i Józefa Świątyńskich w Ossali:

Na koniec roku 2024 do szkoły uczęszczało 138 uczniów w tym do oddziałów przedszkolnych 42. W szkole pracuje 25 nauczycieli i 5 osób obsługi. Funkcjonuje 8 oddziałów szkoły podstawowej i 2 oddziały przedszkolne. Do szkoły zakupiono monitor interaktywny, stół zewnętrzny do tenisa stołowego. Pomalowano salę nr 16 i 7, kuchnię i zaplecze kuchenne, usunięto ubytki w innych pracowniach, sali gimnastycznej i sanitariatach przy sali gimnastycznej. Wyremontowano dolny korytarz, na podłodze położono wykładzinę PCV i pomalowano ściany. Wykonano bieżące remonty usunięto usterki i ubytki w malowaniu w salach i korytarzach.



W szkole działa stołówka szkolna, z której korzysta około 70 uczniów. Funkcjonuje też biblioteka szkolna posiadająca 4820 woluminów.

W 2024 roku działały koła zainteresowań: koło edukacji polonistycznej, koło edukacji matematycznej, koło artystyczne, koła matematyczne, koło polonistyczne i historyczne oraz zajęcia specjalistyczne: dydaktyczno - wyrównawcze, korekcyjno-kompensacyjne, rewalidacyjne, emocjonalno-społeczne, terapii sensorycznej oraz zajęcia sportowe. Szkoła współpracuje z wieloma instytucjami m.in. Gminny Ośrodek Kultury w Osieku, Powiatową Stacją Sanitarno-Epidemiologiczną w Staszowie, Urzędem Marszałkowskim Województwa Świętokrzyskie, Świętokrzyskim Centrum Doskonalenia Nauczycieli w Kielcach, Delegatura IPN w Kielcach, Powiatowy Urzędem Pracy w Staszowie, Posterunkiem Policji w Połańcu i Osieku oraz Komendą Powiatową Policji w Staszowie, Wielką Orkiestrą Świątecznej Pomocy, PCK w Staszowie, Ekologicznym Związkiem Dorzecza Gmin Koprzywianki w Baćkowicach, Domem Dziecka w Skopaniu, Kołem Łowieckim "Dzik" Połaniec, Nadleśnictwem w Staszowie. Współpracujemy też ze Stowarzyszeniem "Jędrusie" Fundacja FARMA i innymi Stowarzyszeniami i Kołami Gospodyń Wiejskich z terenu gminy i nie tylko.

W szkole realizowane były projekty:

1. W 2024 roku kontynuowane były zajęcia sportowo - rekreacyjne w ramach projektu w współpracy z Akademią Wychowania Fizycznego w Warszawie. Założony został "Sport Klub" do którego należeli uczniowie klas: 1,2,3. W/w zajęcia z wychowania fizycznego były zajęciami nieobowiązkowymi, na które uczęszczało 98% uczniów klas 1-3. W czasie zajęć dzieci bardzo chętnie uczestniczyły w grach zespołowych, zabawach integracyjnych inspirowanych zainteresowaniami i możliwościami uczniów. Uczniowie podzieleni byli na dwie grupy, każda grupa miała zajęcia dwa razy w tygodniu po jednej godzinie. Uczniowie wraz z opiekunem przystąpili do konkursu zorganizowanego przez AWF w Warszawie pt "Dlaczego uczestniczę w Sport Klubie?". Uczniowie zawsze zainteresowani byli tymi zajęciami. Zajęcia prowadził nauczyciel, który odbył szkolenie w AWF Kraków. Zajęcia finansowane z funduszy zewnętrznych.

Prowadzone były dodatkowe zajęcia do czerwca 2024r. SKS z klasą VII-15 uczniów. Nasza szkoła przystąpiła do projektu Ministra Sportu i Turystyki Aktywna Szkoła i były realizowane zadanie programu „Aktywny do kwadratu” Były to ciekawe treningi z wykwalifikowaną kadrą, podczas których uczniowie uzyskują szansę na rozwijanie swoich pasji i umiejętności, dbanie o sprawność fizyczną i zdrowie, zacieśnianie relacji z rówieśnikami, alternatywną i aktywną formę spędzania wolnego czasu, budowanie kompetencje w zakresie pracy w grupie, organizacji czasu, działania zespołowego, redukcję stresu oraz agresji poprzez sport, budowanie poczucia własnej wartości i sprawczości. Zajęcia finansowane z funduszy zewnętrznych MEN.

2. Dnia 21 marca odbyły się zajęcia edukacyjne w leśnictwie Strużki pt. "Odnowa lasu". Uczniowie zapoznani zostali z gospodarką leśną, poznawali środowisko życia w lesie.



3. 26 marca w Zespole Szkół im. Oddziału Partyzanckiego AK "Jędrusie" w Połańcu odbył się Konkurs Recytatorski Poezji Zbigniewa Kabaty pseudonim "Bobo", zorganizowany z okazji 100 rocznicy urodzin porucznika Armii Krajowej i 10 rocznicy śmierci. W konkursie udział wzięło 35 uczniów. Uczennica klasy 7, zajęła zaszczytne 3 miejsce. Brawo dla uczennicy za tak wysoki wynik.



4. W ramach Świątokrzyskiego Programu Stypendialnego Szkół Podstawowych 3 uczniów otrzymało stypendia z naszej szkoły:

5. Dnia 15 kwietnia odbyły się zajęcia edukacyjne dla klasy 4 i 5 w leśnictwie Strużki, pt: "Sadzenie lasu-odnowa lasu". Lekcje w terenie prowadził leśniczy oraz Koło Łowieckie „Dzik” Połaniec. Dzieci miło spędziły czas, przedstawiciele z Nadleśnictwa w Staszowie zapalili ognisko i przygotowali dla dzieci pyszne kielbaski. Pomimo, że nie dopisała nam pogoda

zasadziliśmy dużą część lasu i świetnie spędziliśmy czas, za co każde dziecko otrzymało dyplom.



6. 19 kwietnia 2024r. w naszej szkole odbył się Festiwal Pieśni Żołnierskiej i Partyzanckiej w formie konkursu wokalnego. Udział w konkursie wzięli uczniowie z kilku zaprzyjaźnionych szkół. Konkurs podzielony był na dwie kategorie wiekowe, klasy 1 - 4 i klasy 4 - 8. Konkurs nadzorowała komisja, która przyznała uczestnikom miejsca oraz wyróżnienia. Każdy uczestnik otrzymał dyplom pamiątkowy a przedstawiciele szkół podziękowania. Dyrektor szkoły pani Ewa Buda, serdecznie wszystkim uczestnikom pogratulowała, członkom Jury podziękowała oraz bardzo serdecznie podziękowała wszystkim osobom zaangażowanym w organizację tej uroczystości. Uczestnicy czekając na wyniki mogli poczęstować się czymś słodkim i nawiązać nowe znajomości. Festiwal w naszej szkole to już tradycja, która trwa kilka lat i nadal będzie kontynuowana. Jest to okazja do zgłębienia wiedzy historycznej oraz uczczenia pamięci tych, którzy walczyli za wolność naszej Ojczyzny.



7. W szkole odbyła się uroczystość z okazji Święta Konstytucji 3 Maja. W asyście Policji uczestniczyliśmy w przemarszu przez wieś Ossala z hasłem "Patriotyzm jest w nas" oraz z flagami biało-czerwonymi. Jest to wyraz naszej pamięci o Konstytucji 3 Maja, historii i patriotyzmie. Następnie w szkole odbyła się uroczysta akademie, podczas której mieliśmy okazję przybliżyć najmłodszym uczniom ważne wydarzenia historyczne, wspólnie śpiewaliśmy Hymn Państwowy oraz Rotę. Uczniowie przygotowali część artystyczną a każdy odświętnym strojem i odpowiednią postawą uczcił te doniosłe dla społeczności szkolnej chwile.



8. Uczniowie naszej szkoły brali udział w III edycji Ogólnopolskiej Olimpiady Antysmogowej. Olimpiada ESA to konkurs wiedzy dla uczniów najstarszych klas szkół podstawowych, który w nowoczesnej formule online pozwala wykazać się poszerzoną wiedzą na temat smogu i zmiany klimatu.

Konkurs odbył się w trzech etapach:

I etap szkolny - 19 marca 2024r., drugi etap wojewódzki, który odbył się 9 kwietnia 2024r. zakwalifikowało się 2 uczniów. Oni też przeszli do finału - etap ogólnopolski - odbył się 23 kwietnia 2024r. Laureatem Olimpiady została uczennica, która zajęła III miejsce, uzyskała 83%. Dla wszystkich laureatów Olimpiady ESA przewidziane są dyplomy i nagrody rzeczowe.

9. W dniu 20.05.2024r. uczniowie z klas IV - VIII wraz z nauczycielami naszej szkoły wzięli udział w Pikniku Ekologiczno – Edukacyjnym w ramach realizacji projektu „Środowiskowo odpowiedzialni – zarybianie Wisły” w Połaniecu zorganizowanym przez ENEA Elektrownia Połaniec oraz Okręg PZW Tarnobrzeg, Wody Polskie, Koło Wędkarskie PZW nr 32, Gospodarstwo Rybackie Rytwiany, MiG Połaniec i CKiSz Połaniec. Celem Projektu jest korzystanie z Wisły w sposób odpowiedzialny, zrównoważony i przemyślany, ale również wzmacnianie świadomości ekologicznej społeczności lokalnej oraz poczucia

współodpowiedzialności za stan otaczającej nas przyrody. Głównym punktem było zarybianie rzeki Wisły, do której wpuszczono 500 kg mieszanki narybku w różnym wieku, ale również pogadanka z ichtiologiem na temat bioróżnorodności w rzece Wisła, zapoznanie z różnymi gatunkami ryb, które występują w Wiśle. Nie była to jednak jedyna atrakcja na Pikniku, gdyż przygotowane były stoiska dydaktyczne przez: Wody Polskie, Enea Elektrownia Połaniec, Okręg PZW Tarnobrzeg. Wolontariusze z Enea Elektrownia Połaniec przygotowali mnóstwo informacji na temat zrównoważonego wykorzystania zasobów wodnych, znaczenia wody dla życia zwierząt, roślin i ludzi oraz konieczności jej oszczędzania. Dzieci brały udział w licznych konkursach i quizach z nagrodami. Dużym zainteresowaniem cieszyły się również atrakcje przygotowane przez Centrum Kultury i Sztuki w Połańcu.



10. 29 maja 2024 roku w szkole odbył się Festyn Rodzinny. Uczniowie najmłodszych klas i przedszkolaki przygotowali występ artystyczny a rodzice pyszny poczęstunek, upominki i niespodzianki. Zaproszeni goście skierowali do dzieci wiele wspaniałych życzeń i miłych słów oraz coś słodkiego. Mieliśmy okazję oglądać wystawę starych samochodów oraz rozgrywki sportowe między uczniami. Wszyscy wspólnie uczestniczyli w pikniku i bawili się. Było miło, przyjemnie i wesoło.



11. 4 czerwca 2024r. w naszej szkole odbył się już IV TURNIEJ SZACHOWY O PUCHAR BURMISTRZA MIASTA I GMINY OSIEK. Na zaproszenie odpowiedziały dwie sąsiednie szkoły, z których gościliśmy uczestników. Wśród zawodników z naszej szkoły, z Publicznej Szkoły Podstawowej im. Marii Konopnickiej w Suchowoli i Publicznej Szkoły Podstawowej w Pliskowoli. Puchary oraz dyplomy wręczyła zwycięzcom i uczestnikom Burmistrz Miasta i Gminy Osiek Pani Magdalena Marynowska wraz z Dyrektorem Szkoły.



12. 18 września nasza szkoła miała swoje święto. Z tej okazji uczniowie wraz z nauczycielami i dyrektorem szkoły, złożyli kwiaty i zapalili znicze na grobie Patronów szkoły w Staszowie. Przygotowali także piękny występ artystyczny, przypomnieli zebranych o życiu i działalności patronów szkoły - Heleny i Józefa Świątyńskich. Swoją obecnością zaszczyliła nas zastępca Burmistrz MiG Osiek pani Joanna Walczak oraz pan Paweł Krakowiak prezes Stowarzyszenia Rekonstrukcji Historycznych AVITO VIVIT HONOR w Staszowie, który przeprowadził żywą lekcję historii na temat - "Od starożytności do współczesności", podczas, której zaprezentował uczniom stroje szlacheckie, uzbrojenia rycerskie i opowiedział wiele ciekawych historii.



13. 24 września 2024r. do szkoły zawitał Biskup Sandomierski ks. dr Krzysztof Nitkiewicz przy okazji wizytacji Parafii Niekrasów. Spotkanie z nauczycielami i pracownikami naszej szkoły było niezapomnianą okazją do rozmowy z Biskupem, który podzielił się z nami wrażeniami po spotkaniu ze szkołą i wspomniawszy swoje poprzednie odwiedziny. W rozmowie nawiązał do historii tutejszych terenów, opowiedział kilka ciekawych wydarzeń historycznych oraz

uzyskał od nas odpowiedzi na tematy związane z historią naszej szkoły. Spotkanie minęło w bardzo przyjaznej i miłej atmosferze.



14. 27 września 2024 roku nasza szkoła obchodziła Europejski Dzień Sportu Szkolnego (European School Sport Day - ESSD). To wielkie Święto ruchu, w którym biorą udział szkoły z całej Europy, a nawet Ameryki Południowej, Afryki i Azji. Ideą ESSD jest celebrowanie i promocja aktywności fizycznej wśród dzieci. W ostatni piątek września było dużo ruchu i śmiechu w naszej szkole. Uczniowie wraz z nauczycielami młodszych klas korzystając z propozycji ESSD bawili się i uczyli wraz z Akademią Krokieta i Lamy, brali udział w turnieju gier i zabaw ruchowych. Starsi uczniowie - kl. 4 również uczestniczyli w turnieju gier i zabaw ruchowych, kl. 5 i 6 brała udział w turnieju unihokeja, kl. 7 w turnieju siatkówki, a kl. 8 w turnieju badmintona. Wszyscy spędzili ten dzień bardzo miło i wesoło na sportowej zabawie, ale i połączeniu nauki z aktywnością i dobrą zabawą. #ESSD2024#BeActive #ESSDPoland #ESSDPoland2024 #RuchowyPlanLekcji @Europejski Dzień Sportu Szkolnego @essdeurope @fundusz.pfron @ unicefpolska



15. 8 i 9 października 2024r. uczniowie naszej szkoły z klas 5 - 8 wzięli udział w edukacyjnej wycieczce do Warszawy z projektu "Lekcje o finansach", w ramach której zwiedzili takie miejsca jak: Ministerstwo Finansów, Sejm, Fabrykę Czekolady Wedel, Pałac Kultury i Nauki, Stadion Narodowy PGE, Giełdę Papierów Wartościowych, Zamek Królewski, Stare Miasto, Kolumnę Zygmunta, Park Łazienkowski, pomnik Syrenki, Małego Powstańca i wiele innych.

Wycieczka ta była doskonałym doświadczeniem jak również nauką o finansach, przemyśleniem swojej przyszłości, poznaniem stolicy Polski i integracją z rówieśnikami. Wspólnie spędzone chwile okazały się czasem dobrej zabawy, niezapomnianym doświadczeniem oraz nauką o finansach, o planowaniu budżetu i gospodarowania się pieniędzmi.



16. 12 listopada 2024 roku uczniowie klas starszych wzięli udział w programie edukacyjno-obronnym "Edukacja z wojskiem". Edycja II", którego celem było popularyzowanie wiedzy z obszaru zarządzania bezpieczeństwem, obrony cywilnej, cyberbezpieczeństwa, ratownictwa medycznego, systemu alarmowania, łączności oraz zachowań w sytuacjach kryzysowych. Program organizowany był przez Ministerstwo Obrony Narodowej i Ministerstwo Edukacji Narodowej.



17. Nasza szkoła zwyciężyła!!! Przystąpiliśmy do programu "Zróbmy razem coś dobrego" i wygraliśmy nagrodę w postaci 25 000 zł. Program ten powstał z myślą o promowaniu

odpowiedzialnej konsumpcji i zmniejszeniu marnowania żywności, które pozostaje jednym z największych wyzwań współczesnego świata. Kluczowym elementem kształtowania świadomego społeczeństwa przyszłości jest edukowanie dzieci i młodzieży. Zaangażowanie w tę inicjatywę dało naszej szkole, uczniom, nauczycielom oraz rodzicom możliwość bezpośredniego przyczynienia się do ważnych zmian społecznych, a szkolna stołówka wyposażona została w nowy sprzęt kuchenny, nowa ladę kuchenną do gotowania.



19. Już po raz kolejny nasza szkoła przeprowadziła akcję „Szkoła pamięta”. Samorząd Uczniowski, Szkolny Klub PCK i Wolontariat wraz z opiekunkami, w celu upamiętnienia społecznej ludności zasłużonej dla rejonu oraz bohaterów historycznych walczących za wolność naszej Ojczyzny, zapalił znicze i złożył wiązanek kwiatów na miejscu ich pamięci. W ramach realizacji tego projektu, młode pokolenie naszej szkoły zostało wzbogacone w wiadomości historyczne dotyczące nie tylko naszej okolicy ale także Ojczyzny. Oddając hołd zmarłym pokłonili się nad grobami, o których często już inni zapominają. Poprzez nasze działania zwracamy uwagę na potrzebę pielęgnowania pamięci o bohaterach naszej wolności szczególnie tych, którzy są związani z historią naszej społeczności.

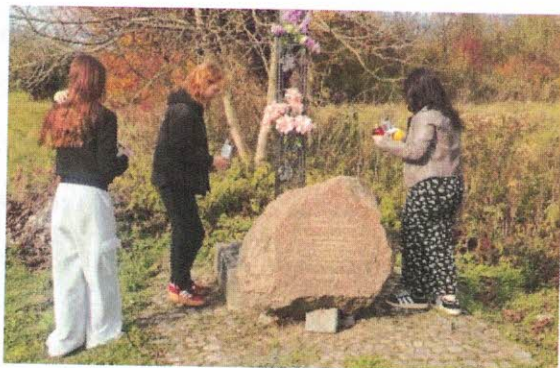

W 2024 roku szkole realizowane były następujące programy: „Trzymaj formę”, „Nie pal przy mnie, proszę”. Program „Skąd się biorą produkty ekologiczne” - grupa do której skierowany jest program, to dzieci uczęszczające do przedszkoli w wieku 5 - 6 lat. Drugą grupą odbiorców są rodzice i opiekunowie dzieci.

Celem programu jest zwiększenie świadomości i wiedzy dzieci na temat rolnictwa ekologicznego oraz budowanie właściwych nawyków żywieniowych od najmłodszych lat. Główne założenia programu:

- zrozumienie czym jest rolnictwo i produkty ekologiczne
- kształtowanie umiejętności wyboru produktów ekologicznych
- propagowanie zdrowego stylu życia
- zwiększenie wiedzy i świadomości przedszkolaków o nawykach higieniczno – zdrowotnych

W powyższym raporcie za 2024 rok przedstawiliśmy tylko najważniejsze i największe osiągnięcia i projekty realizowane przez naszą placówkę. Uczniowie biorą udział w wielu konkursach i projektach na szczeblu gminnym i powiatowym reprezentując naszą społeczność. W szkole odbywają się Choinki Noworoczne dla całej społeczności z obwodu szkoły, kiermasze świąteczne, zaj. z ratownikiem, wycieczki bliższe i dalsze spotkania z ciekawymi ludźmi o różnych profesjach (pisarka, psychoterapeuta) warsztaty kulinarne, akcje charytatywne i wiele innych działań mających charakter edukacyjny.

Wyremontowano ławeczki na placu zabaw i uzupełniono braki w ogrodzeniu i piasek w piaskownicy.

Na placu szkolnym ustawiono paczkomat, który przyniesie dodatkowo zyski z dzierżawy gruntu.

3) Publiczna Szkoła Podstawowa im. Świętego Jana Pawła II w Szwagrowie:

W 2024 roku szkoła uczestniczyła w następujących projektach i programach:

1. Projekt „Mały Ty, Mała Ja- wielcy My!” w ramach programu MEN „Kto Ty jesteś? - Polak mały” był realizowany w dwóch szkołach podstawowych z oddziałami przedszkolnymi z terenu Gminy Osiek w województwie świętokrzyskim, tj. Publicznej Szkole Podstawowej w Pliskowoli i Publicznej Szkole Podstawowej im. Świętego Jana Pawła II w Szwagrowie. Głównym celem projektu był wszechstronny rozwój dzieci poprzez pobudzenie ich ciekawości świata i nauczenie rozwiązywania problemów poprzez praktyczne działania. Dzieci rozwijały logiczne myślenie, kreatywność, sprawność manualną, doskonaliły umiejętności koncentracji uwagi, komunikacji, nabywały umiejętność samodzielnego podejmowania decyzji oraz rozwijały kompetencje społeczne. W trakcie realizacji projektu dzieci uczyły się podstawowych zasad programowania, kodowania robotów, korzystania z tabletów i interaktywnych aplikacji, rozwijały zainteresowania naukami ścisłymi (STEAM) w szczególności matematyką, poszerzały wiedzę ekologiczną i zdrowotną, a także zdobywały wiedzę na temat zapobiegania skutkom zanieczyszczeń i ochronie zasobów naturalnych, poznawali specyfikę różnych zawodów, poprawili zdolności manualne. Eksperymentowanie wzbudziło w dzieciach chęć eksploracji i odkrywania nowych rzeczy, co wpłynęło na większe zaangażowanie w proces edukacji. Przedszkolaki były podzielone na 2 grupy wiekowe (Grupa I – dzieci w wieku 3-4 lata, Grupa II - dzieci w wieku 5-6 lat). Zajęcia „Małe Rączki, Wielkie Pomysły” zorganizowane były dla grupy młodszej, na których dzieci zapoznały się z elementami zestawu LEGO Coding Express i sposobem ich użycia. Zajęcia "Małe Roboty Wielkie Zabawy" - nauka programowania z BEE-BOTEM zorganizowano dla grupy starszej. Dzieci poznały etapy programowania Bee-Bota. Uczyły się tworzyć proste programy do kontrolowania małych robotów. Ćwiczyły myślenie algorytmiczne, utrwały nazwy i charakterystyczne cechy prostych figur geometrycznych, uczyły się zasad poprawnego konstruowania wypowiedzi i opowiadania historii. Tworzenie ścieżek lub scenariuszy dla robota rozwijało wyobraźnię i kreatywność dzieci. Praca w grupie wymagała od dzieci współpracy, komunikacji i dzielenia się pomysłami. W ramach zajęć "Naukowe wyzwania – przedszkolak myśli, bada, doświadcza, analizuje" zrealizowane zostały następujące działania:
 - Ziemia i jej tajemnice - przedszkolaki obserwowały pod lupą próbki ziemi, założyły kącik małego przyrodnika, w którym posadziły rośliny, o które dbały i obserwowały ich etapy wzrostu.
 - Zabawy ze światłem - dzieci eksperymentowały ze strumieniem światła, obserwowały barwy i odbicia, tworzyły cienie o różnych kształtach i wielkościach, w ramach zajęć odbyła się wycieczka do Strefy Odkrywania Wyobraźni i Aktywności „Sowa” w Staszowie.

- Jestem Eko - dzieci tworzyły naturalne barwniki, które wykorzystały do malowania jesiennego pejzażu, tworzyły „Las w słoiku”, podczas spotkania z leśniczym dowiedziały się o zachowaniach "eco" w lesie (jak zachowywać się w stosunku do zwierząt, co robić ze śmieciami), dzieci odwiedziły Zakład Gospodarki Odpadami Komunalnymi w Rzędowie, tam obserwowały jak właściwie segregować odpady.

- Powietrze wokół nas - Dzieci próbowały doświadczyć tego co ich otacza, doświadczały w jaki sposób powstaje wiatr, przeprowadziły doświadczenia z oddychania.

-Woda i jej tajemnice W trakcie tych zajęć dzieci eksperymentowały z wodą, poznały różne postaci wody. Zobaczyły praktyczny obieg wody w przyrodzie. Podczas eksperymentów obserwowały co pływa, a co tonie, co rozpuszcza się w wodzie. W ramach zajęć odbyły się warsztaty mydlarskie, chemiczne oraz wyjazd na warsztaty „Eksperymentologia” w Energetycznym Centrum Nauki INDUSTRIA w Kielcach. „Kreatywni projektanci i konstruktorzy” - cykl zajęć dla dwóch grup przedszkolnych prowadzonych w duchu idei DIY - „Zrób to sam”.

I MODUŁ- „Mały przedszkolak robi coś z niczego”

Zajęcia 1. Barwy i dary jesieni Dzieci, używając styropianu i pianki montażowej, stworzyły jesiennie liście i warzywa i owoce. Następnie swoje wytwory kolorowały farbami. W efekcie powstały piękne, barwne dary jesieni. Dzięki tym warsztatom dzieci zdobyły umiejętność wykorzystywania różnego rodzaju materiałów do wykonania ozdób.

Zajęcia 2. Warsztaty z upcyklingu- co żyje w wodzie? Podczas tych zajęć dzieci wykorzystując surowce wtórne m.in. butelki plastikowe, rolki po papierze toaletowym, nakrętki plastikowe, plastelinę wykonały stworzenia wodne zamieszkujące wody słodkie i słone. Powstały ośmiornice, ryby, meduzy, które dzieci kolorowały i ozdabiały według własnego pomysłu. Głównym celem zajęć było pokazanie dzieciom, że w prosty sposób mogą zrobić coś z niczego. Ważnym elementem warsztatów było budowanie świadomości ekologicznej i wiedzy o selektywnej zbiórce odpadów oraz rozwijanie wrażliwości na problemy środowiska i zachowań proekologicznych. W ramach tych działań odbyła się wycieczka do Zakładu Gospodarki Odpadami Komunalnymi w Rzędowie, tam obserwowały jak właściwie segregować odpady.

Zajęcia 3. Ekologiczne ozdoby choinkowe z naturalnych surowców Dzieci podczas zajęć tworzyły ozdoby choinkowe używając surowców naturalnych: szyszek, orzechów, suszonych owoców. Powstały piękne i kolorowe dekoracje, które ozdobiły choinkę szkolną. W ramach tych działań odbyła się również wycieczka do Fabryki Bombek w Staszowie, podczas której

dzieci poznały historię i etapy powstawania szklanych ozdób choinkowych oraz uczestniczyły w warsztatach zdobienia bombek.

II MODUŁ- „Kulinarna draka dla małego przedszkolaka”

Zajęcia 4. Zdrowe soki i koktajle owocowo-warzywne. W trakcie zajęć dzieci wykonały zdrowe soki i koktajle owocowo-warzywne. Przedszkolaki poznały podstawowe zasady prawidłowego odżywiania, dowiedziały się, w jaki sposób żywność wpływa na zdrowie i codzienne funkcjonowanie. Zanim przystąpiły do pracy, zapoznały się z urządzeniem do robienia soku – sokowirówką, jego działaniem oraz utrwaliły podstawowe zasady higieny i bezpieczeństwa. Przedszkolaki z wielkim zapałem brały udział w przygotowaniu swoich stanowisk pracy. Powstały zdrowe i pełne witamin soki: z jabłek, pomarańczy, bananów, marchewki, cytryny, kiwi, awokado. „Ziemniak bez tajemnic”-festyn pieczonego ziemniaka Jesień to czas zbiorów ziemniaków, a przy tym świetna okazja do wspólnej zabawy i bliższego poznania tego warzywa. Uczniowie wraz z rodzicami uczestniczyli w Świącie Pieczonego Ziemniaka zorganizowanego w Publicznej Szkole Podstawowej w Pliskowoli. Strażacy z Ochotniczej Straży Pożarnej w Pliskowoli rozpalili ognisko, w którym piekli ziemniaki. Dzieci wzięły udział w licznych grach i konkurencjach sportowych z wykorzystaniem ziemniaka. Były skoki w workach, sadzenie i zbieranie ziemniaków, rzuty do celu oraz wiele innych konkurencji sportowych. Po pełnej śmiechu rywalizacji, nadszedł czas na degustację smakowitych pieczonych kartofli, kiełbasek z grilla oraz zupy z dyni. Podczas festynu przedszkolaki pod okiem kucharek ze stołówki szkolnej szkoły w Pliskowoli przygotowały dania ziemniaczane –frytki i zakręconego ziemniaka, który cieszył się dużym powodzeniem. Na najmłodszych czekał Kącik Malucha, gdzie milusińscy mogli spędzić czas na zabawach manualnych, tworząc ziemniaczane stworki. Podczas spotkania uczniowie poznali historię ziemniaka i wiele ciekawostek na temat tego popularnego warzywa.

Zajęcia 5. „Pachnące ciasteczka” Dzieci uczestniczyły w warsztatach pieczenia maślanych ciasteczek. Przedszkolaki z ogromnym zaangażowaniem ugniatały, wałkowały oraz wykrawały różne kształty z ciast. Powstały różnego kształtu ciasteczka. Po upieczeniu wszyscy dekorowali ciasteczka według własnego pomysłu. Wypieki okazały się prawdziwymi słodkimi dziełami sztuki.

III MODUŁ - „Mały inżynier- jestem konstruktorem i buduję!”

Zajęcia 6. Moja wymarzona budowla. W trakcie tych zajęć dzieci konstruowały budowle swoich marzeń używając różnego rodzaju klocków: wafli, konstrukcyjnych, Gigo, magnetycznych. Powstały konstrukcje 3D, olbrzymie wieżowce, domy z ogrodem, apartamenty z basenem. Ważnym elementem warsztatów było spotkanie z inżynierem

budownictwa, który przekazał dzieciom wiedzę na temat zasad projektowania, budowania oraz stworzył z dziećmi niesamowitą budowlę z klocków. Podczas zajęć dzieci zdobyły informacje o pracy inżyniera, a także wykazały się ogromną kreatywnością oraz wyobraźnią wykonując swoje konstrukcje.

Zajęcia 7. Warsztaty z PlayMais PlayMais to magiczne chrupki, które w połączeniu z wodą tworzą niesamowite konstrukcje. W trakcie zajęć dzieci przy pomocy chrupek tworzyły swoje fantastyczne dzieła. Powstały zamki królewskie, domy, ogrody. Kolorowe PlayMais otworzyły przed dziećmi nieograniczone możliwości twórcze, umożliwiając im budowanie wszystkiego, co tylko im przyszło do głowy. Dzięki tym warsztatom dzieci rozwinęły swoje umiejętności manualne i motoryczne oraz kreatywność.



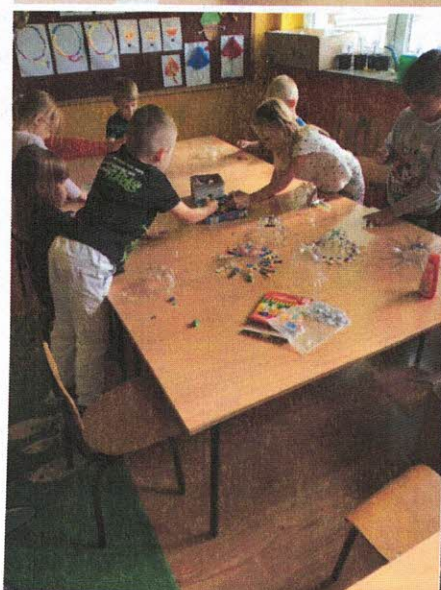



2. Turniej Piłki Siatkowej grup mieszanych o puchar Burmistrza Miasta i Gminy Osiek zorganizowany przez PSP im. Świętego Jana Pawła II w Szwagrowie oraz pana Piotra Barana Przewodniczącego Rady Miasta i Gminy Osiek. Poczęstunek dla dzieci przygotowało KGW „Dorzeczanie”.



3. Program „Aktywna tablica”, w ramach którego zakupiono monitor interaktywny oraz pomoce do zajęć psychologiczno – pedagogicznych.

4. Innowacyjny program „Klub pomagania i niemarnowania” organizowany przez Klub Winiary, w ramach którego szkoła otrzymała nagrodę o wartości 25 tys. złotych m.in. na zakup sprzętu do szkolnej kuchni.
5. Udział w XXIV edycji Szlachetnej Paczki – zorganizowanie potrzebnych rzeczy dla wybranej rodziny.
6. Udział w Programie Edukacji Ekologicznej dotyczącej selektywnej zbiórki odpadów prowadzonej przez Ekologiczny Związek Gmin Dorzecza Koprzywianki pod nazwą „Zbieramy, segregujemy i przetwarzamy odpady”.
7. Programy dla szkół – „Szkłanka mleka”, „Owoce i warzywa w szkole” w klasach I – V.
8. Realizacja Ogólnopolskiego Programu Edukacyjnego „Alfabet logopedyczny” w klasie 0.
9. Udział w uroczystości 81 Rocznicy Pacyfikacji Wsi Strużki i pełnienie honorowej warty przy pomniku.

W szkole odbyły się następujące wydarzenia:

1. Uroczyste pożegnanie Pani Dyrektor Anny Kłoda odchodzącej na emeryturę.
2. Międzynarodowy Dzień Tańca – udział w akcji „Tańczę dla zdrowia” – zajęcia ruchowo-taneczne w ramach zajęć wychowania fizycznego.
3. Udział w ogólnopolskich akcjach „Szkoła do Hymnu 2024”, „Szkoła pamięta” oraz przygotowanie akademii z okazji Narodowego Święta Niepodległości i Święta Konstytucji 3 Maja.
4. Porządkowanie Pomnika Pamięci Pomordowanych podczas II wojny światowej w Strużkach oraz obelisku poświęconego pamięci żołnierzy AK "Jędrusie" w Tursku Wielkim przez wolontariuszy.
5. Obchody Dnia Języka Ojczystego – czytanie na głos fragmentów wybranej przez uczniów powieści w klasach IV - VIII.
6. Udział w Ogólnopolskim Projekcie Edukacyjnym „Jestem małym przyjacielem przyrody” przedszkole.
7. Obchody Dnia Języków Obcych. Uczniowie klas IV– VIII rozwiązywali zadania językowe na przygotowanych stacjach językowych.
8. Działania promujące czytelnictwo realizowane w ramach Narodowego Programu Rozwoju Czytelnictwa:
 - Zakupiono książki dla najmłodszych na kwotę 2325 zł.
 - „Czytanie na dywanie – bajki terapeutyczne traktujące o emocjach” we współpracy z działającą w naszej placówce drużyną harcerską.

- Przedstawienie kukiełkowego „Czerwony Kapturek”.
 - Quizu w formie zabawowej na temat znajomości treści znanych bajek, ich bohaterów.
 - Konkurs plastyczny „Mój ulubiony bohater z bajki” dla najmłodszych dzieci
 - zaznajomienie z pracą bibliotekarza, z zasadami jakie panują w takim miejscu i z księgozbiorem przeznaczonym dla najmłodszych czytelników
 - kiermasz książek we współpracy z „Księgarnią – Hurtownią Taniej Książki - Tuliszków”, dostępny dla uczniów, rodziców i lokalnego środowiska.
9. Udział klas I-III w Ogólnopolskich Konkursach Plastycznych: „Spotkanie ze sztuką” – Malarstwo Stanisława Wyspiańskiego oraz „Na początku była miłość”.
10. Udział przedszkolaków w Programie „Czyściochowa Akademia” organizowanym przez drogerię Rossmann.
11. Zajęcia w terenie „Jesień w lesie i grzybobranie”, udział w akcji „Sprzątanie świata”.
12. Wyjazdy do Domu Kultury w Staszowie na musical „O małej syrence w niejednej sukience” - przedszkole, klasa 0, klasy I - III oraz na przedstawienie teatralne „Kamienie na Szaniec” uczniowie klas IV – VIII.
13. Zajęcia profilaktyczne w ramach pomocy psychologiczno – pedagogicznej:
- „Inny nie znaczy gorszy - lekcja tolerancji” - kl. IV-VIII
 - „Dzień Osób Niepełnosprawnych” - kl. I-III
 - "Pozytywne myślenie" - kl. I-III
 - „Depresja- jak udzielać wsparcia” - kl. VI-VIII
 - „Każdy ma prawo do swojego czasu” - kl. II
 - „Akceptacja swojego ciała i szacunek do innych” - kl. V
 - „Szacunek, koleżeństwo i bycie miłym” - kl. V
 - „Mieć przyjaciela” - kl. I-III
 - „Mieć przyjaciela” - Przedszkole
 - „Czym jest stres i jak sobie z nim radzić?” - kl. VII
 - „Dopalacze nie dadzą Ci skrzydeł” - kl. IV-VIII
 - „Dzień Bezpiecznego Internetu. Ciało nie określa” - kl. IV-VIII
 - „Dzień Bezpiecznego Internetu” - kl. I-III
 - „Wzajemny szacunek, tolerancja oraz współpraca.” - kl. IV
 - „Zajęcia profilaktyczne - ćwiczenia artykulacyjne, ćwiczenia oddechowe, logorytmika.” - kl. 0
 - „Dzień Walki z Depresją” - kl. VI-VIII
 - „Co to jest dokuczanie i jak sobie z nim radzić?” - kl. I
 - „Co to znaczy dokuczać i dlaczego nie warto tego robić?” - kl. II
 - „Zapoznanie ze Standardami Ochrony Małoletnich.” – kl. IV-VIII
 - „Bądź kumplem, nie dokuczaj”. - kl. I-III
 - „Bezpieczny Internet” - kl. VII
 - „Uczymy się współpracy” - kl. 0

- „Inny nie znaczy gorszy - 16 listopada Międzynarodowy Dzień Tolerancji” - kl. I-III
- „Inny nie znaczy gorszy - lekcja tolerancji” - kl. IV-VIII
- „Dzień Osób Niepełnosprawnych” - kl. I-III
- „Z ortografią na Ty, czyli o dysleksji słów kilka – kl. I-III i 0
- „Słodkie problemy w szkole – czyli parę słów o cukrzycy” – kl. IV V
- „Hejter czy kolega?” – kl. IV, V i VIII
- „Jak długo się uczymy. Znaczenie szkoły i uczenia się w życiu człowieka.” – kl. 0, przedszkole
- „Co w trawie piszczy? Czyli modne zawody.” – Świetlica
- „Ja w moich oczach – autoprezentacja. Moje mocne strony.” – kl. 0, przedszkole
- „Ja i moja rodzina.” – kl. 0, przedszkole
- „Mój przyjaciel – cechy dobrego przyjaciela.” – kl. 0, przedszkole
- „Hejt” – prelekcja dla uczniów przeprowadzona przez policjantów z Komisariatu Policji w Osieku.
- „Wpływ mediów na rozwój dzieci” – prelekcja dla rodziców przedszkolaków.

14. Przygotowanie uroczystych akademii z okazji Dnia Babci i Dziadka oraz Dnia Rodziny. KGW „Dorzeczanie” przygotowało dla dzieci poczęstunek z okazji Dnia Dziecka.

15. Udział w akcjach charytatywnych: WOŚP, „Góra grosza”, „Ile waży św. Mikołaj?”, „Pomaganie przez odkręcanie”, „Kartka dla seniora z życzeniami z okazji Świąt Bożego Narodzenia”.

16. Występy artystyczno-wokalne uczniów w ramach współpracy z MGOK w Osieku – na WOŚP, z okazji Dnia Dziecka, na Jarmarku Bożonarodzeniowym.

17. Zorganizowano wyjazd na Zieloną Szkołę do Domu Wczasów Dziecięcych w Piwnicznej – Zdroju oraz wyjazdy na basen i liczne wycieczki szkolne min. do Krakowa i Warszawy.

18. W dniach od 14 do 16 maja został przeprowadzony egzamin ósmoklasisty.

19. Udział uczniów w konkursach przedmiotowych w etapie rejonowym z matematyki i biologii.

20. Udział uczniów w wielu konkursach szkolnych i pozaszkolnych oraz turniejach sportowych.

21. Udział w Festiwalu Pieśni Żołnierskiej i Partyzanckiej w Ossali – uczniowie klas I-VIII.

22. Udział w Gminnym Festiwalu Piosenki Angielskiej i zajęcie I miejsca w kategorii klas I – III.

23. Udział w „Konkursie na najpiękniejszy koszyk Wielkanocny” zorganizowanym przez MGOK w Osieku - zajęcie I i III miejsca w kategorii klasy IV- VIII.

24. Uroczyste obchody Dnia Kobiet, Dnia Nauczyciela, Pasowania Pierwszoklasistów, Dnia Przedszkolaka, Andrzejki, Dnia Misia, Balu Karnawałowego.

4) Publiczna Szkoła Podstawowa w Pliskowoli:

I. Udział w programach i projektach:

- realizacja programu "Lekcje o finansach" - zorganizowanego przez Ministerstwo Finansów, w ramach którego nasza szkoła uzyskała dofinansowanie w wysokości 20.000 zł na przeprowadzenie zajęć lekcyjnych w klasach 1 - 8 o tematyce finansowej oraz organizację dwudniowej wycieczki do Warszawy obejmującej w swoim programie treści z zakresu finansów.

- udział w przedsięwzięciu Ministra Edukacji Narodowej „**Podróże z klasą**”, którego celem było uatrakcyjnienie procesu edukacyjnego dzieci i młodzieży poprzez umożliwienie im poznawania tradycji, kultury oraz osiągnięć polskiej nauki. Przedsięwzięcie ma wspomóc realizację podstaw programowych kształcenia ogólnego dla szkół podstawowych i ponadpodstawowych. Uczniowie Publicznej Szkoły Podstawowej w Pliskowoli, dzięki wsparciu w wysokości 37911,00 zł uczestniczyli w 5-dniowej wycieczce do Gniezna, Biskupina, Poznania i Torunia.



- realizacja projektu w partnerstwie ze Stowarzyszeniem na rzecz wsi Pliskowola oraz Publiczną Szkołą Podstawową im. Świętego Jana Pawła II w Szwagrowie pod nazwą „**Mały Ty, Mała Ja - wielcy My!**” w ramach programu MEN „**Kto Ty jesteś? - Polak mały**”. Pozyskana kwota dofinansowania wyniosła 122 584 zł. Głównym celem projektu był wszechstronny rozwój przedszkolaków poprzez pobudzenie ich ciekawości świata i nauczenie rozwiązywania problemów poprzez praktyczne działania. Dzieci rozwinęły logiczne myślenie, kreatywność, sprawność manualną, doskonaliły umiejętności koncentracji uwagi, komunikacji, nabyły umiejętność samodzielnego podejmowania decyzji oraz rozwinęły kompetencje społeczne.

- zdobycie nagrody w innowacyjnym programie **Klub Pomagania i Niemarnowania WINIARY**, dotyczącym poprawy jakości żywienia przy jednoczesnym ograniczaniu marnowanego jedzenia. Łącznie nasza placówka otrzymała nagrodę o wartości 25 tys. zł, w tym 15 tys. zł na realizację potrzeb wskazanych przez stołówkę szkolną.

- w ramach wspólnego programu Ministra Nauki i Szkolnictwa Wyższego oraz Centrum Nauki Kopernik pn. „**Nauka dla Ciebie**” naszą szkołę odwiedził Naukobus z wystawą składającą się z interaktywnych eksponatów. Uczniowie mieli szansę zmienić się w odkrywców i dzięki przygotowanym eksperymentom przekonać się, że nauka zachwyca, budzi ciekawość, bawi i wciąga. Na interaktywnej wystawie uczniowie na własnej skórze mogli poznać, jak działa m.in. teoria zachowania momentu pędu, kula plazmowa, jak zrobić film z kartki papieru, rozwiązywać łamigłówki, sprawdzić swój słuch oraz pamięć, zobaczyć to co kryje się we wnętrzu ludzkiego ciała, próbując w prawidłowy sposób rozmieścić organy wewnętrzne.



- uczniowie naszej szkoły uczestniczyli również w projektach mających na celu upowszechnienie wśród dzieci i młodzieży zasad bezpiecznego i rozsądnego korzystania z zasobów Internetu: **"Szybuj bezpiecznie w internetowej chmurze 2024", DBI 2024, program Cyber Academy**. Brali udział także w **#CODE WEEK 2024**, projekcie edukacyjnym pt. **„Staropolska Akademia Ekonomiczna dla Najmłodszych”**, którego celem było podnoszenie wiedzy ekonomicznej i kształtowanie postawy przedsiębiorczej wśród najmłodszych.

II. Konkursy:

Ważnym elementem edukacyjnym był udział i uzyskanie wysokich lokat naszych uczniów w różnego typu konkursach i turniejach zewnętrznych: Turnieju Bezpieczeństwa w Ruchu Drogowym, konkursie plastyczno – technicznym **"Najpiękniejszy koszyczek wielkanocny 2024"**, **awans dziewczynek z klas I-III do wojewódzkiego finału XXIV edycji turnieju "Z Podwórka Na Stadion o Puchar Tymbarku"** w kategorii U-10.

Publiczna Szkoła Podstawowa w Pliskowoli była również organizatorem Gminnego Turnieju Mini Piłki Nożnej o Puchar Burmistrza Miasta i Gminy Osiek.



5) Publiczna Szkoła Podstawowa im. Marii Konopnickiej w Suchowoli

Szkoła w roku 2024 realizowała następujące działania:

1. Konkurs plastyczny „Spotkania ze Sztuką”,
2. VIII Wojewódzki Konkurs z Matematyki organizowany przez Świętokrzyskiego Kuratora Oświaty w roku szkolnym 2023/2024,
3. VII Wojewódzki Konkurs z Języka Polskiego organizowany przez Świętokrzyskiego Kuratora Oświaty w roku szkolnym 2023/2024,
4. Powiatowe eliminacje XV edycji wojewódzkiego konkursu „Bezpieczeństwo na piątkę”,
5. Sukces uczniów w eliminacjach Gminnego Ogólnopolskiego Turnieju Wiedzy Pożarniczej „Młodzież Zapobiega Pożarom”
I grupa wiekowa – Szkoły podstawowe klasy I- IV:
II grupa wiekowa – Szkoły podstawowe klasy V-VIII:
6. Gminny Konkurs "Najpiękniejszy koszyczek wielkanocny 2024", zorganizowanym przez M - GOK w Osieku w kategorii kl. 0-III,
7. Powiatowy konkurs plastycznym pt., „ Nie pal przy mnie proszę”,
8. II miejsce w konkursie wokalnym na Festiwalu Pieśni Żołnierskiej i Partyzanckiej w Ossali,
9. I miejsce na Festiwalu Piosenki Angielskiej w Osieku - Uczennica kl. IV
10. I miejsce w Powiatowym Turnieju Wiedzy Pożarniczej „Młodzież zapobiega pożarom” - grupa wiekowa kl. I-IV uczeń z kl. III
11. I miejsce w Powiatowym Turnieju Wiedzy Pożarniczej „Młodzież zapobiega pożarom” - grupa wiekowa kl. V-VIII zajęła uczennica z klasy VI.
12. II miejsce w Ogólnopolskim Turnieju Bezpieczeństwa w Ruchu Drogowym na szczeblu powiatowym – grupa 1 dla uczniów szkół podstawowych w wieku 10-12 lat, drużyna z klasy V,
13. III miejsce w Ogólnopolskim Turnieju Bezpieczeństwa w Ruchu Drogowym na szczeblu powiatowym – grupa 2 dla uczniów szkół podstawowych powyżej 12 lat, drużyna z kl. VI i kl. VIII ,
14. I miejsce w Turnieju Piłki Siatkowej Grup Mieszanych o Puchar Burmistrza Miasta i Gminy Osiek.
15. II miejsce w Gminnym Turnieju Mini Piłki Nożnej o Puchar Burmistrza Miasta i Gminy Osiek

16. wyróżnienie w konkursie wojewódzkim w ramach projektu „Szybuj bezpiecznie w internetowej chmurze” nt. „Komputery są bezpieczne – do nauki użyteczne” - uczennica klasy III ,
17. I miejsce w konkursie wiedzy o Gminie Osiek na 30-lecie nadania praw miejskich - uczennica klasy VI ,
18. II i III miejsce w konkursie poetyckim „Moje Myśli o Wolności”, organizowanym przez MGOK w Osieku pod Honorowym Patronatem Pani Renaty Janik, Marszałek Województwa Świętokrzyskiego, w kategorii wiekowej 8–14 lat
19. wyróżnienie w prestiżowym konkursie @FundacjaPGE "Spotkania ze sztuką" wygrana – wycieczka na lekcję muzealną do Muzeum Narodowego w Krakowie – Uczennica kl. VII ,
20. Udział w programie „Sportowe Talenty” realizowanym przez Ministerstwo Sportu i Turystyki we współpracy z Ministerstwem Edukacji i Nauki. Jego celem jest zdiagnozowanie poziomu kondycji fizycznej dzieci w polskich szkołach oraz wyszukiwanie najbardziej utalentowanych sportowo uczniów.
21. Udział w programie „Aktywna Szkoła” wspierającym aktywność fizyczną dzieci i młodzieży , nadzorowanym przez Ministra Sportu i Turystyki, którego celem jest promowanie zdrowego stylu życia i zwiększenie aktywności fizycznej wśród dzieci. W ramach programu Publiczna Szkoła Podstawowa im. Marii Konopnickiej w Suchowoli przystąpiła do realizacji zadania „Aktywny do Kwadratu”, założeniem którego jest prowadzenie pozalekcyjnych zajęć sportowych dla dzieci i młodzieży.
22. Udział w programie „Lekcje o finansach – edycja 2024” nadzorowanym przez Ministerstwo Finansów. Celem Programu było wsparcie realizacji działań z zakresu edukacji finansowej polegających na przeprowadzeniu wśród uczniów szkół podstawowych zajęć lekcyjnych z zakresu finansów. Dofinansowana w kwocie 25 000 zł dwudniowa wycieczka edukacyjna do Warszawy okazała się skutecznym narzędziem poszerzania wiedzy z zakresu finansów oraz pozwoliła uczestnikom zapoznać się z misją instytucji publicznych działających w tym obszarze.
23. Udział w cyfrowym projekcie „Szkoła międzypokoleniowa” nadzorowanym przez Ministerstwo Cyfryzacji, Ministerstwo Edukacji Narodowej, minister ds. polityki senioralnej Marzenę Okłę-Drewnowicz i Państwowy Instytut Badawczy NASK. Celem projektu było stworzenie warunków do integracji międzypokoleniowej na terenie szkoły.
24. „Program dla szkół – mleko, owoce warzywa w szkole” – program realizowany przy współpracy z Krajowym Ośrodkiem Wsparcia Rolnictwa. To program edukacyjny, dzięki

któremu, w atrakcyjny sposób, dzieci uczą się zasad zdrowego odżywiania, regularnie spożywając w szkole dostarczane im owoce i warzywa oraz mleko i produkty mleczne oraz realizując w ramach programu działania edukacyjne.

25. „Zbieramy, segregujemy, przetwarzamy odpady i chronimy nasze środowisko” – XVI edycja - program edukacji ekologicznej dotyczący selektywnej zbiórki odpadów organizowany przez Ekologiczny Związek Gmin Dorzecza Koprzywianki.
26. Wrzesień 2024r. – Zakup i montaż ogrodzenia wokół budynku szkoły - brama dwuskrzydłowa, furtka, panele ogrodzeniowe w kwocie 11 000, 00 zł. Kwota 11 000 zł otrzymana z funduszu sołeckiego. Montaż ogrodzenia sfinansowano z wpłat sponsorów tj. w kwocie 1 400 zł.
27. Organizacja jubileuszu 60-lecia szkoły – 14 czerwiec 2024r.

11.KULTURA, SPORT

Zadania z zakresu działalności kulturalnej realizowane są za pośrednictwem Miejsko – Gminnej Biblioteki Publicznej w Osieku i Miejsko – Gminnego Ośrodka Kultury w Osieku.

Miejsko – Gminna Biblioteka Publiczna w Osieku jest samorządową instytucją kultury. Nadzór nad organizacją i funkcjonowaniem sprawuje Burmistrz Miasta i Gminy, a nadzór merytoryczny nad działalnością biblioteki sprawują Wojewódzka Biblioteka Publiczna w Kielcach oraz powiatowa Biblioteka Publiczna w Staszowie. Posiada ona swoją filię w Tursku Wielkim.

Przedmiotem działania placówki jest gromadzenie, opracowywanie, przechowywanie i ochrona materiałów bibliotecznych oraz obsługa użytkowników z terenu gminy Osiek. Podstawowym warunkiem prawidłowego funkcjonowania biblioteki jest systematyczny wpływ nowości i równoległe wycofanie publikacji nieprzydatnych. Biblioteka systematycznie w miarę posiadanych środków dokonuje zakupów nowych książek zaspokajając potrzeby czytelników.

Stan księgozbiorów i czytelnictwa przedstawia się następująco:

Liczba woluminów ogółem	22181
Zakup w 2024r.	226
Czytelnicy	395
Czytelnicy na 100 mieszkańców	5,4
Liczba odwiedzin fizycznych	4229

Odwiedziny na 100 mieszkańców	172,92
Wypożyczenia	6516
Wypożyczenia na 100 mieszkańców	112,23

Taka liczba zakupionych zbiorów była możliwa między innymi dzięki dotacji pochodzącej z Ministerstwa Kultury i Dziedzictwa Narodowego w ramach Narodowego Programu Rozwoju Czytelnictwa na lata 2021-2025. Środki te umożliwiły zakup literatury naukowej, literatury beletrystycznej, literatury dla dzieci i młodzieży, lektur. Zbiory biblioteki zasilane są dodatkowo darami – przekazanymi od osób fizycznych (czytelników). Biblioteka systematycznie w miarę posiadanych środków dokonuje zakupów nowych książek i tym zaspokaja potrzeby czytelników. Dysponuje atrakcyjnymi nowościami wyeksponowanymi w specjalnym dziale „Nowości”. Biblioteka nie może spełniać wszystkich oczekiwań czytelników, dlatego też kontynuuje współpracę z innymi bibliotekami w ramach wypożyczeń międzybibliotecznych, korzystając w ten sposób z ich księgozbiorów. W Bibliotece Publicznej funkcjonuje usługa „Książka na telefon”. Osobom, które nie mogą dotrzeć samodzielnie do biblioteki książki dostarczane są do domu.

W 2024 roku biblioteka zorganizowała następujące wydarzenia:

- spotkanie autorskie z Panią Małgorzatą Rejmer.
- impreza współtowarzysząca Dniom Osieka „Zabawy z książką w tle”.
- uczestniczyła w Ogólnopolskiej Akcji Narodowego Czytania dramatu Juliusza Słowackiego „Kordian.
- wzięła udział w czytaniu „Dzienników” Witolda Gombrowicza. Rok 2024 został ustanowiony Rokiem Witolda Gombrowicza przez Senat Rzeczypospolitej Polskiej.
- spotkania i zajęcia z dziećmi mające na celu rozbudzanie zainteresowań czytelniczych.

Miejsko – Gminny Ośrodek Kultury w Osieku (MGOK) jest samorządową instytucją kultury posiadającą osobowość prawną. Siedzibą instytucji jest miasto Osiek, a swoją działalnością obejmuje ona miasto i gminę Osiek. Organizatorem MGOK jest Gmina Osiek. Celem MGOK jest prowadzenie wielokierunkowej działalności rozwijającej i zaspokajającej potrzeby kulturalne mieszkańców. Do podstawowych zadań MGOK należy: rozpoznawanie i rozbudzanie zainteresowań kulturalnych społeczeństwa, kształtowanie wzorców aktywnego uczestnictwa w kulturze, kultywowanie i rozwijanie tradycji kulturalnych, twórczości ludowej amatorskiej wszystkich środowisk mieszkańców gminy, wspomaganie pod względem merytorycznym

i organizacyjnym inicjatyw kulturalnych wszystkich środowisk gminy, tworzenie warunków do rozwoju talentów twórczych i twórczości kulturalnej oraz amatorskiego ruchu artystycznego, współpraca z innymi ośrodkami kultury, sportu i rekreacji, współdziałanie z organizacjami społecznymi, zakładami pracy, szkołami w zakresie prowadzonej działalności oraz organizowanie działalności rozrywkowej. MGOK jest wydawcą kwartalnika „Wieści Osieckie” (700 egz. na kwartał).

Rok 2024 był czasem intensywnej pracy, która zaowocowała wieloma udanymi inicjatywami na rzecz mieszkańców naszej gminy. Miejsko-Gminny Ośrodek Kultury, jako instytucja kultury, konsekwentnie realizował działania ukierunkowane na rozwój społeczno-kulturalny, wzmacnianie więzi międzypokoleniowych oraz promocję lokalnego dziedzictwa.

Działania kulturalne zrealizowane przez MGOK w Osieku w 2024 roku

Rodzaj działania	Ilość	Szczegółowy opis
Koncerty	1	<ul style="list-style-type: none"> Koncert z okazji Dnia Kobiet (10.03.2024) – występy wokalne, stoiska tematyczne, udział ponad 100 os.
Imprezy plenerowe, tematyczne	4	<ul style="list-style-type: none"> Gminny Dzień Dziecka (02.06.2024) – program animacyjny i artystyczny dla dzieci, udział ok. 500 os.; "Dni Osieka 2024" (14.07.2024) – wydarzenie gminne z bogatym programem artystycznym i sportowym, udział ponad 1000 os.; Śniadanie Wielkanocne (24.03.2024) – wydarzenie integracyjne z udziałem lokalnych szkół, organizacji i przedsiębiorców, ok. 300 uczestników; 32 Finał Wielkiej Orkiestry Świątecznej Pomocy (29.01.2024) – zbiorcze działania z udziałem 25 wolontariuszy, kwota zebrana: 22 896,88 zł;
Konkursy	5	<ul style="list-style-type: none"> Plastyczny "Najpiękniejszy koszyczek wielkanocny" (24 prace); "Najpiękniejszy wieniec dożynkowy" (4 zgłoszenia); "Tradycyjny Chleb Dożynkowy" (8 chlebów); Poetycki "Moje Myśli o Wolności" (12 prac); "Domek z piernika" (5 prac).
Inne działania	9	<ul style="list-style-type: none"> Dożynki Gminne (11.08.2024) – uroczystości dożynkowe z turniejem sołectw i koncertami; Obchody Święta Niepodległości (11.11.2024) – wspólne śpiewanie, konkurs poetycki, prezentacja

		<p>OSP;</p> <ul style="list-style-type: none"> • Dzień Seniora oraz wystawa fotograficzna "Osiek na starych fotografiach" (14.11.2024); • Andrzejki dla dzieci (28.11.2024); • III Jarmark Bożonarodzeniowy (14.12.2024). • Organizacja 5 wyjazdów zimowych w czasie ferii – łącznie 205 uczestników; • Organizacja 6 wyjazdów wakacyjnych (rowery, trampoliny, kręgle, gokarty, zwiedzanie) – 145 uczestników; • Objazdowe zajęcia plastyczne w 7 sołectwach – 80 dzieci; • Zaangażowanie 27 wolontariuszy w 32. Finale WOSP;
--	--	---

W 2024 r. MGOK prowadził systematyczne zajęcia o charakterze edukacyjno-artystycznym dla dzieci i młodzieży:

- zajęcia muzyczne: 25 uczestników (w tym 9 z Kartą Dużej Rodziny),
- zajęcia z robotyki: 50 os.,
- studio piosenki: 14 os.,
- zajęcia plastyczne i twórcze: 46 os.,
- zajęcia taneczne: 20 os.,
- język angielski: 20 os.

Łączna liczba uczestników: 175 dzieci.

Infrastruktura i remonty

- Adaptacja pomieszczenia po kafejce internetowej na salę lustrzaną do zajęć taneczno-wokalnych;
- Remont pomieszczeń biurowych (malowanie, przebudowa pomieszczeń, nowe meble);
- Zwiększenie funkcjonalności budynku MGOK dla celów organizacji wydarzeń kulturalnych.

Plany rozwojowe na 2025 rok

- Rozszerzenie oferty zajęć artystycznych i warsztatowych (taniec, teatr, plastyka);
- Organizacja nowych wydarzeń i festiwali;
- Modernizacja sali widowiskowej i doposażenie zaplecza technicznego (sprzęt audio, oświetlenie);
- Współpraca z NGO i szkołami przy realizacji projektów integracyjno-kulturalnych;

- Pozyskiwanie funduszy zewnętrznych.

Wyzwania i potrzeby

- Potrzeba modernizacji zaplecza technicznego i termomodernizacji budynku;
- Ograniczone zasoby kadrowe przy rosnącej liczbie inicjatyw;
- Konieczność ciągłej adaptacji oferty do zmieniających się potrzeb mieszkańców;
- Niewystarczające środki finansowe na rozwój infrastruktury

Miejsko-Gminny Ośrodek Kultury w Osieku w roku 2024 skutecznie realizował działania kulturalne, edukacyjne i integracyjne, wzmacniając udział mieszkańców w życiu społeczno-kulturalnym gminy. Ośrodek kontynuował modernizację infrastruktury oraz rozwijał współpracę z podmiotami lokalnymi, pełniąc kluczową rolę w systemie kultury Gminy Osiek.



Narodowe Święto Niepodległości



Dni Osieka



Jarmark Bożonarodzeniowy

SPORT

Miejski Klub Sportowy „PIAST” Osiek działa od 1985 roku i systematycznie, nieprzerwanie zajmuje się popularyzowaniem piłki nożnej wśród dzieci, młodzieży i dorosłych mieszkańców miasta i gminy Osiek. Od kilkunastu lat klub realizuje zadania z zakresu upowszechniania kultury fizycznej we współpracy z gminą Osiek.

W 2024 roku Miejski Klub Sportowy „Piaśt” w Osieku realizował zadania publiczne pn. „Popularyzacja piłki nożnej wśród dorosłych w mieście i gminie Osiek” na kwotę 30 000,00 zł oraz „Szkolenie sportowe dzieci i młodzieży w mieście i gminie Osiek w 2024 roku” – 70000,00 zł.

11. WSPÓŁPRACA Z ORGANIZACJAMI POZARZĄDOWYMI

Program współpracy Miasta i Gminy Osiek z organizacjami pozarządowymi i podmiotami wymienionymi w art. 3 ust. 3 ustawy z dnia 24 kwietnia 2003 r. o działalności pożytku publicznego i o wolontariacie na rok 2024 został uchwalony został Uchwałą Nr LV/351/23 Rady Miejskiej w Osieku z dnia 28 listopada 2023 r.

W roku 2024 współpraca z organizacjami pozarządowymi realizowana była głównie poprzez:

1) zlecenie organizacjom pozarządowym realizacji zadań publicznych na zasadach określonych w ustawie:

a) powierzenie Miejskiemu Klubowi Sportowemu „Piaśt” w Osieku realizacji zadania publicznego pn. „Popularyzacja piłki nożnej wśród dorosłych w mieście i gminie Osiek” na kwotę 30 000,00 zł oraz „Szkolenie sportowe dzieci i młodzieży w mieście i gminie Osiek w 2024 roku” – 70000,00 zł

c) powierzenie Stowarzyszeniu Tarnobrzesci Bank Żywności w Tarnobrzegu realizacji zadania publicznego pn. „Świadczenie usług socjalnych mających na celu nieodpłatne dostarczanie żywności” na kwotę 6000, 00 zł

2) użyczenie mienia ruchomego i nieruchomego stanowiącego własność gminy Osiek:

a) użyczenie stadionu sportowego Miejskiemu Klubowi Sportowemu „Piaśt” w Osieku,

b) użyczenie nieruchomości zabudowanej wraz z niezbędną częścią nieruchomości gruntowej z przeznaczeniem na realizację celów statutowych Stowarzyszenia Rozwoju wsi Fenix w Sworoniu,

c) użyczenie Świetlicy Wiejskiej w Mucharzewiu Kołu Gospodyń Wiejskich w Mucharzewiu,

d) użyczenie budynku komunalnego w Strużkach Kołu Gospodyń Wiejskich w Strużkach;

3) wzajemne informowanie się o planowanych kierunkach działalności i współdziałania w celu zharmonizowania tych kierunków oraz przyjmowanie wniosków i opinii do projektów aktów normatywnych w dziedzinach dotyczących działalności statutowej organizacji pozarządowych:

a) akty prawa miejscowego poddawane były konsultacjom z organizacjami pozarządowymi na zasadach określonych w Uchwale Rady Miejskiej w Osieku z dnia 12 sierpnia 2010 r. w sprawie określenia szczegółowego sposobu konsultowania z radami działalności pożytku publicznego lub organizacjami pozarządowymi i podmiotami wymienionymi w art. 3 ust. 3 ustawy z dnia 24 kwietnia 2003 r. o działalności pożytku publicznego i o wolontariacie (Dz. U. z 2023 r. poz. 571 z późn. zm.) projektów aktów prawa miejscowego w dziedzinach dotyczących działalności statutowej tych organizacji,

b) udzielano zainteresowanym organizacjom pozarządowym działającym na terenie gminy Osiek informacji o źródłach i sposobach pozyskiwania środków zewnętrznych, a także na temat organizowanych szkoleń, warsztatów, konferencji i seminarium.

Ocena realizacji Programu współpracy Miasta i Gminy Osiek z organizacjami pozarządowymi i podmiotami wymienionymi w art. 3 ust. 3 ustawy z dnia 24 kwietnia 2003 r. o działalności pożytku publicznego i o wolontariacie na rok 2024, według wskaźników określonych w § 12 ust. 2 Programu, przedstawia się następująco:

- 1) liczba podmiotów wyrażających wolę podjęcia we współpracy z Miastem i Gminą Osiek realizacji zadań publicznych na rzecz lokalnej społeczności – 2,
- 2) liczba podmiotów, którym zlecono realizację zadań publicznych - 2;
- 3) liczba zaproponowanych przez podmioty zadań publicznych – 0;
- 4) liczba zleconych przez Miasto i Gminę Osiek zadań, w tym liczba zawartych umów - 3;
- 5) liczba osób zaangażowanych w realizację zadań publicznych - 51, w tym liczba wolontariuszy - 5;
- 6) liczba osób, które były adresatami (beneficjentami) zadań publicznych -1200;
- 7) całkowity koszt realizacji zleconych przez Miasto i Gminę Osiek zadań–106 000,00 zł;
- 8) wysokość środków finansowych przeznaczonych z budżetu Miasta i Gminy Osiek na realizację tych zadań – 106 000,00.

12.ZABYTKI

Gmina Osiek ma opracowany Program Opieki nad Zabytkami dla Miasta i Gminy Osiek na lata 2020-2023 - Aktualizacja, który został przyjęty przez Radę Miejską w Osieku uchwałą Nr XIX/152/20 z dnia 30 czerwca 2020r. Celem Programu Opieki nad Zabytkami dla Miasta i Gminy Osiek jest poprawa stanu zachowania obiektów z rejestru zabytków i obiektów wpisanych do Gminnej Ewidencji Zabytków. Priorytetami Programu Opieki nad Zabytkami dla Miasta i Gminy Osiek na lata 2020-2023- Aktualizacja są: Priorytet I - Świadoma ochrona i kształtowanie krajobrazu kulturowego Miasta i Gminy Osiek: miasteczko i wieś, krajobraz kulturowy w powiązaniu z układami urbanistycznymi, dziedzictwo żywe. Priorytet II - Rewaloryzacja dziedzictwa kulturowego wpływająca na rozwój społeczny i gospodarczy Miasta i Gminy Osiek. Program, jako dokument strategiczny ma ukierunkować i zoptymalizować działania w zakresie ochrony dziedzictwa kulturowego, w szczególności zabytków nieruchomych i ruchomych, jako elementów o kluczowym znaczeniu dla popularyzacji historii i kultury regionu.

Na terenie gminy znajduje się obiekty zabytkowe wpisane do Rejestru Zabytków Województwa Świętokrzyskiego są to:

- 1) Pomnik ku czci 5 mieszkańców Niekrasowa poległych w wojnie polsko –sowieckiej 1918-1920 w miejscowości Niekrasow)
- 2) Najstarsza część cmentarza katolickiego w miejscowości Niekrasów.
- 3) Zespół kościoła parafialnego pw. Nawiedzenia Najświętszej Maryi Panny w miejscowości Niekrasow.
- 4) Kościół parafialny pw. Nawiedzenia N.P. Marii w miejscowości Niekrasów.



Kościół parafialny p.w. Nawiedzenia Najświętszej Maryi Manny w miejscowości Niekrasów – uznany za zabytek decyzją WKZ w Kielcach Nr KI.4-A-2/126/57, z dnia 18.03.1957r., nr rejestru 479; wpisany do rejestru zabytków woj. kieleckiego decyzją WKZ w Kielcach z dnia 15.04.1967r.; L.dz. KI.IVa-2/1/489/67, nr rejestru 489, wpisany do rejestru zabytków woj. tarnobrzeskiego decyzją WKZ w Tarnobrzegu z dnia 16.06.1977r.; L.dz. KI.IV-5340/421/142/77, nr rejestru 142.

5) Dzwonnica w miejscowości Niekrasow.

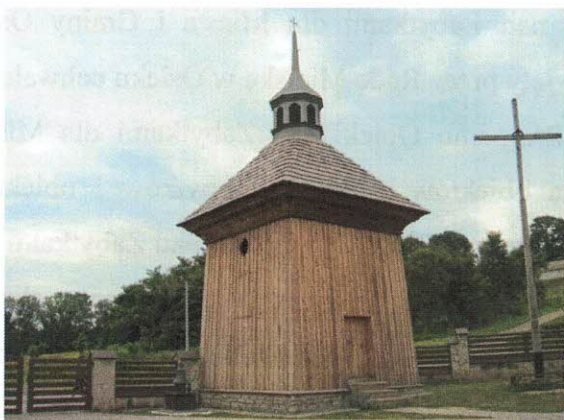

Dzwonnica w miejscowości Niekrasow - wpisana do rejestru zabytków woj. kieleckiego decyzją WKZ w Kielcach z dnia 15.04.1967r.; L.dz. KI.IVa-2/1/489/67, nr rejestru 489, wpisana do rejestru zabytków woj. tarnobrzeskiego decyzją WKZ w Tarnobrzegu z dnia 16.06.1977r.; L.dz. KI.IV-5340/421/142/77, nr rejestru 142.

6) Kościół parafialny pw. Św. Stanisława bpa w miejscowości Osiek.



Osiek - Kościół parafialny p.w. Św. Stanisława Biskupa i Męczennika - uznany za zabytek decyzją WKZ w Kielcach Nr KI.4-A-2/125/57, z dnia 18.03.1957r., nr rejestru 478; wpisany do rejestru zabytków woj. kieleckiego decyzją WKZ w Kielcach z dnia 28.10.1971r.; L.dz. KI.Vb-680/623/71, nr rejestru 623, obecnie został wpisany do rejestru zabytków nieruchomych woj. świętokrzyskiego pod nr **A.860**.

7) Stanowisko archeologiczne Tursko 1 (AZP 94-70/31)- tzw. Zamczysko Turskie.

8) Figura przydrożna Św. Jana Nepomucena, późnobarokowa ok 1800r. położona przy tzw. Trakcie królewskim, na gruntach Parafii Rzymsko Katolickiej pod wezwaniem Najświętszej Marii Panny w Niekrasowie.

9) Dwie figury przydrożne przy tzw. trakcie królewskim, na gruntach Parafii Rzymsko-Katolickiej pod wezwaniem Najświętszej Marii Panny w Niekrasowie.

10) Krzyż przydrożny, późnobarokowy z ok. 1800 r. (Niekrasów),

11) Św. Józef z Dzieciątkiem, późnobarokowy z ok. 1800r.(Niekrasów)

Zadania zapisane w Programie Opieki nad Zabytkami dla Gminy Osiek zarówno organizacyjne, jak i inwestycyjne realizowane są w ramach posiadanych środków i potrzeb. Celem „Programu opieki nad zabytkami w Mieście i Gminie Osiek” jest nie tylko poprawa stanu zachowania obiektów z rejestru zabytków i obiektów wpisanych do Gminnej ewidencji, w tym dbałość o miejsca pamięci narodowej, kapliczki, cmentarze. Aktywność społeczna i świadome zaangażowanie w opiekę nad regionalnym dziedzictwem kulturowym przejawia także młodzież ze szkół i placówek oświatowych, która co roku bierze czynny udział w porządkowaniu cmentarzy, mogił zbiorowych żołnierzy oraz opiekuje się opuszczonymi grobami.

Została zaktualizowana Gminna Ewidencja Zabytków Miasta i Gminy Osiek i przekazana do konserwatora zabytków oraz zaopiniowana pozytywnie. W ewidencji znajdują się zabytki wpisane do rejestru zabytków oraz obiekty nieruchome w postaci pojedynczych zabudowań: domy mieszkalne wraz z zabudową gospodarczą (stodoła, obora), kaplice, obiekty należące do parafii rzymsko-katolickich, cmentarz żydowski, miejsca pamięci narodowej, jak również stanowiska archeologiczne. Obiekty należące do osób prywatnych, jeśli są zamieszkałe i właściwie użytkowane są w dobrym stanie technicznym, natomiast inne niszczeją zarówno ze względu na brak środków, jak i zainteresowania. Gmina Osiek nie posiada bezpośrednio możliwości wpływania na poprawę stanu zachowania obiektów, które są własnością osób fizycznych. Brak również możliwości prawnych udzielania tej grupie podmiotów pomocy finansowej. W związku z tym stan techniczny wielu obiektów na przestrzeni lat się pogorszył. Wielu budynków, które z uwagi na przeprowadzone zmiany w wyglądzie, stanu elewacji i stolarki okiennej, drzwiowej, a prawdopodobnie również zmiany wyposażenia wewnętrznego zatraciły charakter obiektów zabytkowych. W tych przypadkach wnioskowano do Konserwatora Zabytków o ich wykreślenie z ewidencji zabytków. Cele zawarte w programie były i są realizowane w miarę możliwości dostępnych środków prawnych, ekonomicznych i finansowych.

13. POMOC SPOŁECZNA

Ośrodek Pomocy Społecznej w Osieku funkcjonuje jako samorządowa jednostka organizacyjna pomocy społecznej. Zgodnie z postanowieniami statutu Ośrodek realizuje zadania pomocy społecznej na podstawie ustawy z dnia 12 marca 2004 r. o pomocy społecznej (t.j.: Dz. U. z 2024r. poz. 1283 z późn.zm.).

Ośrodek realizuje zadania z uwzględnieniem podziału na następujące typy zadań:

- zadania własne gminy o charakterze obowiązkowym,
- zadania własne gminy,
- zadania zlecone z zakresu administracji rządowej
- inne zadania na podstawie uchwał Rady Miejskiej w Osieku, zawartych umów i porozumień.

W 2024r. Ośrodek podejmował dodatkowe działania w celu podnoszenia jakości i poszerzenia usług świadczonych dla najuboższych i najbardziej potrzebujących mieszkańców miasta i gminy Osiek.

Współpracował z różnymi instytucjami, organizacjami pozarządowymi oraz osobami prywatnymi, m.in.:

1. Z Komendą Powiatową w Staszowie, Komisariatem Policji w Połańcu i Posterunkiem Policji w Osieku. Związana była z problematyką rodzinną oraz dotyczyła działań podejmowanych na rzecz osób uzależnionych od alkoholu oraz z przemocą w rodzinach.
2. Ze szkołami działającymi na terenie Gminy Osiek. Ma trwały charakter i związana jest w szczególności z dożywianiem dzieci uczęszczających do szkół. Na początku każdego roku zawierane są ze szkołami porozumienia pomiędzy Ośrodkiem Pomocy Społecznej w Osieku a szkołami, przedszkolami dotyczącymi zasad dożywiania. Ponadto w zakresie dzieci wymagających dożywiania prowadzona jest na bieżąco współpraca z dyrektorami szkół, przedszkoli, wychowawcami, pedagogiem dotycząca wskazania dzieci, które jeszcze dodatkowo powinny być dożywiane bez decyzji administracyjnej. Na bieżąco jest współpraca w zakresie wspierania rodzin niewydolnych wychowawczo.
3. Współpraca z Sądem Rodzinnym i Nieletnich w Staszowie. Polegała przede wszystkim na kierowaniu wniosków o wgląd w sytuację dziecka, wniosków o ograniczenie władzy rodzicielskiej, przyznanie kuratorów dla rodzin niewydolnych wychowawczo.
4. Współpraca z Komisją ds. Profilaktyki i Rozwiązywania Problemów Alkoholowych – współpraca tutejszego Ośrodka dotyczyła przede wszystkim działań zmierzających do podjęcia leczenia odwykowego przez podopiecznych tutejszego Ośrodka
5. Powiatowym Urzędem Pracy w Staszowie poprzez typowanie osób do odbycia stażu, do wizyt z doradcą zawodowym. Pracownicy socjalni przekazywali informacje o aktualnych ofertach pracy osobom bezrobotnym i poszukującym pracy, korzystającym z pomocy społecznej, informowali zainteresowane osoby o możliwości skorzystania z poradnictwa zawodowego w PUP oraz kierowali na szkolenia organizowane przez PUP. Utrzymywali stały kontakt z biurem pośrednictwa pracy. W Ośrodku oferowano osobom bezrobotnym pomoc w aktywnym poszukiwaniu pracy, udzielano poradnictwa z zakresu umiejętności poruszania się po rynku pracy, pomagano w przygotowywaniu dokumentów aplikacyjnych – listów motywacyjnych i życiorysów.

6. Współpraca z Samodzielnym Publicznym Gminnym Ośrodkiem Zdrowia w Osieku – polegająca na ścisłej współpracy z pielęgniarką oraz z lekarzem w sprawie regularnych szczepień i czystości dzieci w rodzinach niewydolnych wychowawczo, a także wspólnych wizytach z pracownikiem socjalnym u osób ciężko chorych, niepełnosprawnych.
7. Powiatowym Centrum Pomocy Rodzinie w Staszowie w zakresie wdrażania i realizacji ustawy o wspieraniu rodziny i systemie pieczy zastępczej oraz przeciwdziałania przemocy w rodzinie, w tym zapewnienie specjalistycznej pomocy rodzinom biologicznym niewydolnym wychowawczo jak i rodzinom zastępczym.
8. Ośrodek Pomocy Społecznej w Osieku współpracuje z radnymi Rady Miejskiej w Osieku, sołtysami współpraca ta związana jest z problemami mieszkańców poszczególnych wsi, którzy wymagają wsparcia i zainteresowania ze strony Ośrodka Pomocy.
9. Z Bankiem Żywności w Tarnobrzegu. Współpraca w ramach dostarczania produktów żywnościowych dla najbardziej potrzebujących.
10. Z Powiatową Stacją Sanitarno Epidemiologiczną w Staszowie. W ramach współpracy pracownicy przeprowadzają warsztaty dla dzieci ze świetlicy socjoterapeutycznej w Osieku.
11. Z Caritas Diecezji Sandomierskiej – w ramach paczek żywnościowych dla podopiecznych Ośrodka
12. Z Parafiami z terenu Gminy Osiek – w ramach pomocy osobom potrzebującym, chorym pokrzywdzonym w wyniku pożaru lub ciężkiej długotrwałej choroby
13. Kontynuowano współpracę z:
 - Regionalnym Ośrodkiem Polityki Społecznej w Kielcach,
 - Wydziałem Polityki Społecznej Świętokrzyskiego Urzędu Wojewódzkiego w Kielcach.
 - Schroniskami dla osób bezdomnych i ośrodkami wsparcia
 - Ochotniczymi Strażami Pożarnymi,
 - Poradnią Psychologiczno – Pedagogiczną.

Praca z drugim człowiekiem, praca dla drugiego człowieka, to wielki trud, wyzwanie, ale też satysfakcja, gdy uda się pomóc i odmienić czyjeś życie na lepsze. Pracownicy socjalni obcuja i zmagają się na co dzień z ludzkimi dramatami - ubóstwem, chorobami, samotnością i odrzuceniem. Pochylają się nad biedą i nieszczęściem ludzi zepchniętych przez życie na jego margines. Podobnie jak w latach poprzednich, również w 2024 roku zachodziło wiele zmian w sytuacji społeczno-gospodarczej kraju, rzutujących na zadania pracowników pomocy

społecznej. Analogicznie jak w latach poprzednich misją Ośrodka jest efektywne i skuteczne wspieranie mieszkańców gminy Osiek. Na bazie wieloletnich doświadczeń w realizacji zadań spoczywających na Ośrodku, kładziono szczególny nacisk na zapewnienie możliwie najwyższej jakości świadczonych usług, podnoszenie kompetencji kadry oraz oferowanie mieszkańcom gminy form wsparcia stanowiących odpowiedź na zidentyfikowane potrzeby. Ośrodek dołożył wszelkich starań, aby sprostać wyzwaniom związanym z koniecznością sprawnej obsługi świadczeniobiorców. Ośrodkiem Pomocy Społecznej kieruje jednoosobowo kierownik. W czasie nieobecności Kierownika jego obowiązki wykonuje upoważniony pracownik. Kierownik prowadzi nadzór merytoryczny i organizację pracy oraz ponosi odpowiedzialność finansową w Ośrodku. Utworzenie i utrzymanie Ośrodka Pomocy Społecznej, w tym zapewnienie środków na wynagrodzenia pracowników, jest zadaniem obowiązkowym gminy wynikającym z art. 17 ust 18 ustawy z dnia 12 marca 2004r. o pomocy społecznej.

Wszyscy pracownicy Ośrodka Pomocy Społecznej w Osieku posiadają odpowiednie kwalifikacje zawodowe do wykonywania pracy na zajmowanych stanowiskach, zgodne z obowiązującymi przepisami prawa. Ponadto, pracownicy podnosili swoje kwalifikacje, biorąc udział w wielu specjalistycznych szkoleniach, seminariach i konferencjach poświęconych pomocy społecznej, przemocy w rodzinie, świadczeniom rodzinnym, księgowości i innym niezbędnym do prawidłowego wykonywania zadań, wynikającym ze Statutu Ośrodka.

I. Struktura organizacyjna OPS

Tabela 1 Struktura zatrudnienia w OPS na dzień 31.12.2024 r. (umowa o pracę)

Stanowiska	Liczba osób
Kierownik	1
Pracownicy socjalni ogółem	5
w tym:	
starszy specjalista pracy socjalnej	2
starszy pracownik socjalny	1
specjalista pracy socjalnej	2
w tym :	
praca w rejonach opiekuńczych	5

Główny księgowy	1
Referent	3
Pedagog	1
Sprzątaczką/ obsługa PWP i PWŻ	2
Palacz c.o.	1
Starszy opiekun	1
Opiekunka środowiskowa	1
Asystent rodziny	1
Wychowawca	1
Pomoc administracyjna	1

Tabela Nr 2. Na stan 31.12.2024 Umowy zlecenia

Stanowisko	Liczba osób
Informatyk	1
Dowozy dzieci na zajęcia w świetlicy socjoterapeutycznej	1
Inspektor BHP	1
Specjalistyczne usługi opiekuńcze dla dzieci autystycznych	5
Psycholog terapia osób uzależnionych i rodzin w kryzysie	1
Asystent osobisty osoby niepełnosprawnej	16

W 2024 roku 4 osoby odbywały staż w OPS w Osieku organizowany przez Powiatowy Urząd Pracy w Staszowie.

II. Plan i wykonanie budżetu

Działalność Ośrodka jest finansowana :

1) ze środków budżetu gminy,

- 2) ze środków budżetu państwa,
- 3) ze środków pozabudżetowych,

Wydatki Ośrodka w roku 2024 finansowane były:

(Plan 11.315.331,61)zł, Wykonanie – 10.944.555,55zł),

1)ze środków budżetu państwa na zadania zlecone **(Plan 7.515.320,75)zł, Wykonanie – 7.280.767,38 zł),**

2) ze środków budżetu państwa na zadania własne (Plan – **1367018,30zł, Wykonanie – 1347570,31zł),**

3) ze środków gminy na zadania własne (Plan **2323.312,92zł, Wykonanie – 2023752,66zł),**

4) ze środków Gminnego Programu Profilaktyki i Rozwiązywania Problemów Alkoholowych i Przeciwdziałania Narkomanii na 2024 r. na:

- (Plan – **109679,64zł, Wykonanie – 107911,83zł) bieżąca działalność świetlicy socjoterapeutycznej Plan 64.000zł. Wykonanie – 62641,95zł., finansowanie pozostałych zadań Programu 45679,64 zł. Wykonanie – 45269,88 zł.**

5) z budżetu państwa pomoc dodatek osłonowy, bon energetyczny i inne źródła ciepła plan - **927.484,75 zł wykonanie 814.863,02 zł.**

Udział procentowy źródeł finansowania wydatków OPS w roku 2024 wskazuje na dominującą rolę budżetu państwa.

II. Pomoc społeczna

Ustawa z dnia 12 marca 2004 r. o pomocy społecznej nakłada na gminę obowiązek udzielania pomocy osobom i rodzinom znajdujących się w trudnych sytuacjach życiowych, których nie są w stanie pokonać wykorzystując własne zasoby, uprawnienia i możliwości. Pomoc społeczna wspiera osoby i rodziny w wysiłkach zmierzających do zaspokojenia niezbędnych potrzeb i umożliwia im życie w warunkach odpowiadających godności człowieka. Jednocześnie osoby i rodziny korzystające z pomocy społecznej są zobowiązane do współdziałania w rozwiązywaniu ich trudnej sytuacji życiowej.

1. Powody przyznawania pomocy

Z posiadanej przez OPS dokumentacji wynika, że z pomocy Ośrodka w 2024 r. skorzystało 280 rodzin a 737 osób w tych rodzinach

Najczęstszą przyczyną udzielania pomocy przez OPS były:

- ubóstwo – 273 osoby,
- bezrobocie – 318 osoby,
- długotrwała choroba – 451 osoby,
- niepełnosprawność – 202 osób,
- bezradność w sprawach opiekuńczo – wychowawczych, rodziny niepełne – 35 osób,
- bezradność w sprawach opiekuńczo – wychowawczych i prowadzenia gospodarstwa domowego – 70 osób,
- alkoholizm – 21 osób
- zdarzenie losowe – 7

Najczęściej występującym powodem korzystania z pomocy społecznej była długotrwała choroba, ubóstwo oraz bezrobocie. Problem ubóstwa jest zawsze związany nierozdzielnie z bezrobociem. Długotrwałe pozostawanie bez pracy, powoduje uzależnienie rodzin od pomocy Ośrodka, to z kolei rodzi bierność i minimalizuje potrzeby. Świadczenia pomocy społecznej są zróżnicowane, niektóre z nich mają charakter obligatoryjny, a inne fakultatywny. Każdy rodzaj świadczenia ma ustawowo określone przesłanki będące podstawą ich przyznania. Wyodrębnić można świadczenia pieniężne z pomocy społecznej oraz świadczenia niepieniężne pomocy społecznej, które udzielane są bezpłatnie, odpłatnie lub za częściową odpłatnością. Pracownicy ośrodka pomocy społecznej, w tym pracownicy socjalni, w obecnym trudnym czasie funkcjonują w procesie gwałtownie następujących zmian. Czasami zdarza się, że nasza praca jest reorganizowana kilka razy w ciągu dnia. Odbywa się to dużym kosztem zarówno wysiłku fizycznego, jak i psychicznego, w tym związanego z radzeniem sobie ze stresem. Zauważa się tendencję wzrostową osób potrzebujących wsparcia psychologa. Problemem, dość dużym, jest także bezradność w sprawach opiekuńczo-wychowawczych i prowadzeniu gospodarstwa domowego. W stosunku do tych osób podejmowane są różnego rodzaju działania, przede wszystkim sporządzany jest kontrakt socjalny, który ma na celu określenie zadań, sposobu ich realizacji, zarówno po stronie klienta, jak i pracownika socjalnego. Kolejnym problemem, była w 2024 długotrwała i ciężka choroba. Pracownicy socjalni często obserwują, że osoby bezrobotne i ubogie nie mają funduszy na leczenie, zgłaszają się często do lekarza, kiedy choroba przechodzi w stan przewlekły, wówczas leczenie jest bardziej kosztowne i długotrwałe. Brak funduszy uniemożliwia systematyczne przyjmowanie leków. Często jest to dramat rodzin i osób, które stoją przed wyborem, na co wydać skromne fundusze. Kolejnymi problemami w rodzinie, podanymi według wielkości ich występowania były: - niepełnosprawność. Bardzo poważnym problemem jest alkoholizm. Problem ten pracownicy OPS próbują rozwiązać przy współpracy z Policją, Komisją ds. Profilaktyki Rozwiązywania Problemów Alkoholowych. Jest

to zadanie trudne, gdyż od lat obserwuje się, że rodziny, w których występuje alkoholizm zgłaszają się zbyt późno, kiedy choroba alkoholowa jest w stadium zaawansowanym. Występuje coraz większa świadomość rodzin w sprawie pomocy osobom uzależnionym. Podejmowane działania Ośrodka w zakresie rozwiązywania problemu alkoholizmu są skuteczne, jeśli osoby chcą współpracować i nie boją się radykalnych rozwiązań. W innych przypadkach, są to działania łagodzące problem. W Osieku działa poradnia psychologa i terapeuty uzależnień. Osoby są kierowane do tej poradni gdzie uzyskają fachową pomoc. Około **115 mieszkańców** Gminy Osiek **korzysta rocznie z pomocy terapeutycznej** w Poradni.

2. Świadczenia pieniężne z pomocy społecznej

Każde świadczenie przyznawane jest decyzją administracyjną. W 2024 roku Ośrodek wydał 766 decyzji w sprawie pomocy społecznej.

Tabela 2 Liczba rodzin i osób objętych pomocą społeczną w 2024 r.

	Liczba osób, którym przyznano świadczenie	Liczba rodzin	Liczba osób w rodzinach
Świadczenia przyznane w ramach zadań zleconych i własnych	443	267	723
Świadczenia przyznane w ramach zadań zleconych	13	13	32
Świadczenia przyznane w ramach zadań własnych	440	265	717
Pomoc udzielona w postaci pracy socjalnej ogółem	193	193	717
w tym: wyłącznie w postaci pracy socjalnej	11	11	13

Przyznawanie świadczeń w ramach zadań własnych:

1) **zasiłki celowe** – pomoc ta była świadczona przede wszystkim na zakup odzieży, opału, żywności oraz leczenie. Z pomocy korzystały osoby i rodziny, których dochód nie przekracza

kryterium dochodowego ustalonego zgodnie z art. 8 ust. 1 ustawy o pomocy społecznej. Prawo do świadczeń pieniężnych z pomocy społecznej przysługuje przy jednoczesnym wystąpieniu co najmniej jednego z powodów wymienionych w art. 7 pkt 2-15 ww. ustawy (sieroctwa, bezdomności, bezrobocia, niepełnosprawności, długotrwałej lub ciężkiej choroby, przemocy w rodzinie, potrzeby ochrony ofiar handlu ludźmi, potrzeby ochrony macierzyństwa lub wielodzietności, bezradności w sprawach opiekuńczo-wychowawczych oraz prowadzenia gospodarstwa domowego, zwłaszcza w rodzinach niepełnych lub wielodzietnych, trudności w integracji cudzoziemców, którzy uzyskali w Rzeczypospolitej Polskiej status uchodźcy lub ochronę uzupełniającą, trudności w przystosowaniu do życia po zwolnieniu z zakładu karnego, alkoholizmu i narkomanii, zdarzenia losowego i sytuacji kryzysowej, klęski żywiołowej lub ekologicznej);

Z pomocy w formie zasiłków celowych w 2024 roku skorzystały 0 osób.

2) specjalne zasiłki celowe – pomoc ta świadczona była w szczególnie uzasadnionych sytuacjach. Udzielana była zgodnie z art. 41 pkt 1 ustawy o pomocy społecznej cyt.: „W szczególnie uzasadnionych przypadkach osobie albo rodzinie o dochodach przekraczających kryterium dochodowe może być przyznany specjalny zasiłek celowy w wysokości nie przekraczającej odpowiednio kryterium dochodowego osoby samotnie gospodarującej lub rodziny, który nie podlega zwrotowi”;

Pomocy w formie specjalnych zasiłków celowych udzielono 2 rodzinom (2 osobom) na łączną kwotę 1400.00zł.

3)zasiłki okresowe – pomoc świadczona była osobom i rodzinom na zaspokojenie niezbędnych potrzeb. Ten rodzaj pomocy udzielano na podstawie art. 38 ust. 1 ustawy o pomocy społecznej w szczególności ze względu na długotrwałą chorobę, niepełnosprawność, bezrobocie, możliwość utrzymania lub nabycia uprawnień do świadczeń z innych systemów zabezpieczenia społecznego.

Z pomocy w formie zasiłków okresowych skorzystało – 107 rodziny (osób w rodzinach – 259) na łączną kwotę 209.284zł;

4) zasiłki stałe – pomoc ta przysługuje pełnoletniej osobie samotnie gospodarującej, niezdolnej do pracy z powodu wieku lub całkowicie niezdolnej do pracy, jeżeli jej dochód jest niższy od kryterium dochodowego osoby samotnie gospodarującej lub pełnoletniej osobie pozostającej w rodzinie, niezdolnej do pracy z powodu wieku lub całkowicie niezdolnej do pracy, jeżeli jej dochód, jak również dochód na osobę w rodzinie są niższe od kryterium dochodowego na osobę w rodzinie.

Z pomocy w formie zasiłków stałych skorzystało 65 osób (osób w rodzinach – 71) na łączną kwotę zł; 603.448zł.

5) Program „Pomoc państwa w zakresie dożywiania”.

W ramach programu z pomocy skorzystało 392 osób, w tym:

1) w formie zasiłku celowego – 75 rodzin (osób w rodzinach – 247) – 69.940zł,

2) w formie obiadów w szkole – 251 dzieci – 146.170 zł

dowóz obiadów do szkoły – 17.600 zł.

Obiady dla dzieci realizowane były w 8 szkołach podstawowych, 1 przedszkole, 1 ośrodek rehabilitacyjno-edukacyjno-wychowawczy i 1 szkoła specjalna, 1 świetlica socjoterapeutyczna.

Tabela 2 Liczba rodzin i osób objętych pomocą społeczną w 2024 r.

	Liczba osób, którym przyznano świadczenie	Liczba rodzin	Liczba osób w rodzinach
Świadczenia przyznane w ramach zadań zleconych i własnych	443	267	723
Świadczenia przyznane w ramach zadań zleconych	13	13	32
Świadczenia przyznane w ramach zadań własnych	440	265	717
Pomoc udzielona w postaci pracy socjalnej ogółem	193	193	717
w tym: wyłącznie w postaci pracy socjalnej	11	11	13

3. Pomoc niematerialna

1) *specjalistyczne usługi opiekuńcze w miejscu zamieszkania* dla osób z zaburzeniami psychicznymi, oraz usługi opiekuńcze. Specjalistyczne usługi opiekuńcze przeznaczone są dla:

- osób dorosłych, wykazujących zaburzenia wymienione w art. 3 ustawy o ochronie zdrowia psychicznego: chorych psychicznie (wykazujących zaburzenia psychiatryczne);

upośledzonych umysłowo; osób wykazujących inne poważne zakłócenia czynności psychicznych, które zgodnie ze stanem wiedzy medycznej zaliczane są do zaburzeń psychicznych, a osoba ta wymaga takiej formy pomocy i opieki niezbędnej do życia w środowisku rodzinnym lub społecznym,

- w wyjątkowych przypadkach dla dzieci i młodzieży z zaburzeniami psychicznymi, pozbawionych dostępu do zajęć rehabilitacyjnych i rewalidacyjno- wychowawczych, jeśli nie mają możliwości uzyskania dostępu do zajęć świadczonych przez inne zobowiązane podmioty. Z tej formy pomocy skorzystało 7 osób;

- 2) **specjalistyczne usługi z dzieckiem autystycznym w miejscu zamieszkania dziecka** – 6 dzieci
- 3) **usługi opiekuńcze świadczone przez opiekunkę środowiskową** dla 6 osób, w tym 6 osoby objęte programem 75plus
- 4) **usługi opiekuńcze tzw. pomoc sąsiedzka** – z tej formy pomocy skorzystało 5 osób.
- 5) **pomoc w formie pracy socjalnej** – praca socjalna prowadzona jest z osobami i rodzinami w celu rozwinięcia lub wzmocnienia ich aktywności i samodzielności życiowej. Ma na celu zaspokajanie ich potrzeb, lepsze dostosowanie do zasad życia społecznego, poprawę pozycji społecznej. Może być sposobem przywracania harmonii w życiu jednostki i jej relacjach z grupą społeczną lub metodą rozwiązywania problemów społecznych. Praca socjalna to także stały kontakt z rodziną i wspieranie jej w pokonywaniu trudności jakie napotyka w codziennym życiu. Praca socjalna jest świadczeniem pomocy społecznej niezależnym od dochodu rodziny. W roku 2024 pracownicy socjalni prowadzili pracę socjalną w 280 rodzinach korzystających z pomocy społecznej, co stanowi, że 100% klientów Ośrodka objętych było pracą socjalną. Tą formą pomocy objęte były wszystkie osoby i rodziny zgłaszające się do Ośrodka Pomocy Społecznej;
- 6) **poradnictwo specjalistyczne** – Poradnictwo specjalistyczne świadczone jest osobom i rodzinom, które mają trudności lub wykazują potrzebę wsparcia w rozwiązywaniu swoich problemów życiowych, bez względu na posiadany dochód. Realizacją tego zadania zajmują się głównie pracownicy socjalni Ośrodka przy współpracy m.in. pedagogów szkolnych, lekarzy, terapeutów, kuratorów. Obejmowało rozmowy/warsztaty z profesjonalistami. Najczęściej z poradnictwa tego korzystały osoby kierowane przez pracowników socjalnych; Poradnictwo psychologa terapeuty w każdy piątek w Ośrodku Zdrowia w Osieku.

- 7) *pracownicy Ośrodka pomagają w przygotowywaniu dla podopiecznych* pozwów do sądu o alimenty, separację, rozwód, ograniczenie władzy rodzicielskiej, ustanowienie ojcostwa, załatwianiu spraw emerytalno-rentowych, odwołań do ZUS, KRUS, powiatowego orzecznictwa, ustalenie świadczenia uzupełniającego dla osób niezdolnych do samodzielnej egzystencji i inne.
- 8) *ustalenie prawa do bezpłatnej opieki zdrowotnej* Ośrodek Pomocy Społecznej w Osieku realizuje zadanie gminy polegające na ustalaniu uprawnień osób do bezpłatnej opieki zdrowotnej, finansowanej ze środków publicznych. Prawo do świadczeń zdrowotnych określa art. 54 ustawy o świadczeniach opieki zdrowotnej finansowanych ze środków publicznych i wydawane jest na okres 90 dni. W 2024 roku wydano w tej sprawie 21 decyzji.

PROGRAM „ASYSTENT OSOBISTY OSOBY NIEPEŁNOSPRAWNEJ ” EDYCJA 2024

Głównym celem Programu jest wprowadzenie usług asystenta osobistego osoby niepełnosprawnej jako formy ogólnodostępnego wsparcia dla uczestników Programu:

1. dzieci do 16. roku życia z orzeczeniem o niepełnosprawności łącznie ze wskazaniami: konieczności stałej lub długotrwałej opieki lub pomocy innej osoby w związku ze znacznie ograniczoną możliwością samodzielnej egzystencji oraz konieczności stałego współudziału na co dzień opiekuna dziecka w procesie jego leczenia, rehabilitacji i edukacji oraz
2. osób niepełnosprawnych posiadających orzeczenie o znacznym stopniu niepełnosprawności albo o umiarkowanym stopniu niepełnosprawności, albo orzeczenie traktowane na równi z wymienionymi, zgodnie z art. 5 i art. 62 ustawy z dnia 27 sierpnia 1997 r. o rehabilitacji zawodowej i społecznej oraz zatrudnianiu osób niepełnosprawnych (t.j.: Dz. U. z 2024 r. poz. 44 z późn. zm.).

Gmina Osiek w ramach Programu Resortowego Ministerstwa Rodziny, Pracy i Polityki Społecznej pt. „Asystent osobisty osoby niepełnosprawnej ” – edycja 2024 w ramach Funduszu Solidarnościowego otrzymała środki finansowe na realizację w/w programu w ogólnej kwocie **502.370,40** zł. Z usługi asystenta osobistego osoby niepełnosprawnej skorzystało 17 osób z niepełnosprawnością w stopniu znacznym i umiarkowanym.

4. Umieszczanie w domach pomocy społecznej

Kierowanie do domów pomocy społecznej i ponoszenie odpłatności za pobyt mieszkańca gminy w tym domu jest zadaniem własnym gminy o charakterze obowiązkowym. Osobie wymagającej całodobowej opieki z powodu wieku, choroby lub niepełnosprawności, niemogącej samodzielnie

funkcjonować w codziennym życiu, której nie można zapewnić niezbędnej pomocy w formie usług opiekuńczych, przysługuje prawo do umieszczenia w domu pomocy społecznej. Zgodnie z ustawą o pomocy społecznej koszty pobytu w domu pomocy społecznej pokrywa mieszkaniec domu w wysokości 70% swojego dochodu. Pozostałą kwotę do wysokości całkowitych kosztów utrzymania w placówce dopłaca rodzina i gmina, z której pochodzi osoba umieszczona w domu pomocy społecznej lub gmina, z której pochodzi osoba umieszczona w domu pomocy społecznej. W domach pomocy społecznej przebywa 12 osób. Za osoby umieszczone w domach pomocy społecznej koszt pobytu finansowany przez Ośrodek Pomocy Społecznej wyniósł 417.128,88 zł. W schroniskach dla bezdomnych przebywało w 2024r. 4 osoby. Koszt pobytu tych osób za które płacił Ośrodek Pomocy Społecznej w Osieku wyniósł 84 903,78zł.

IV. Świadczenia rodzinne i fundusz alimentacyjny

1. Świadczenia rodzinne

System świadczeń rodzinnych skierowany jest do rodzin, które nie są w stanie zabezpieczyć potrzeb związanych z ponoszeniem wydatków na utrzymanie dzieci. W roku 2024 odnotowano 411 rodzin objętych świadczeniami rodzinnymi. W sprawach świadczeń rodzinnych wydano 493 decyzji, w tym 21 odmawiających przyznania świadczenia.

Tabela 3 Struktura wydatków na świadczenia rodzinne w 2024 r.

L P .	Świadczenie	Liczba świadczeń	Kwota wypłaconych świadczeń w złotych
Zasilek rodzinny wraz z dodatkami do zasiłku rodzinnego			
1.	Zasilek rodzinny	3462	401.181
2.	Dodatek z tyt. urodzenia dziecka	8	1.08.2000
3.	Dodatek z tyt. opieki nad dzieckiem w okresie korzystania z urlopu wychowawczego	39	15.013
4.	Dodatek z tyt. samotnego wychowywania dziecka	96	20.356
5.	Dodatek z tyt. kształcenia i rehabilitacji dziecka niepełnosprawnego	434	47.324

6.	Dodatek z tyt. rozpoczęcia roku szkolnego	323	21.217
7.	Dodatek z tyt. wychowywania dziecka w rodzinie wielodzietnej	785	72.204
Dodatek z tytułu podjęcia nauki w szkole poza miejscem zamieszkania			
8.	Na pokrycie wydatków związanych z zamieszkiwaniem w miejscowości, w której znajduje się siedziba szkoły	0	0
9.	Na pokrycie wydatków związanych z dojazdem do miejscowości, w której znajduje się siedziba szkoły	641	42.783
Świadczenia opiekuńcze			
10.	Zasiłek pielęgnacyjny	3304	713.135
11.	Świadczenie pielęgnacyjne	1182	3.516.759
12.	Specjalny zasiłek opiekuńczy	17	1.10.540
13.	Zasiłek dla opiekuna	36	22.320
Jednorazowe zapomogi z tytułu urodzenia się dziecka			
14.	Jednorazowa zapomoga z tytułu urodzenia się dziecka (przyznawane nie zależnie od dochodu)	22	22.000
Składki na ubezpieczenie emerytalno – rentowe			
15.	Składki na ubezpieczenie emerytalno – rentowe	1153	725.201
16.	Składki zdrowotne	962	250.760

2. Fundusz alimentacyjny

Świadczenia z funduszu alimentacyjnego to rodzaj finansowego wsparcia dla rodzin, w których dzieci pomimo zasądzonych alimentów od rodzica wyrokiem sądu są ich pozbawione z powodu bezskuteczności egzekucji sądowej. Państwo zastępczo wypłaca osobom uprawnionym świadczenia pieniężne w wysokości zgodnej z wyrokiem sądowym, nie więcej jednak niż 1000 zł na dziecko.

Zobowiązany do zwrotu organowi właściwemu wierzyciela należności w wysokości świadczeń wypłaconych z funduszu alimentacyjnego osobie uprawnionej łącznie z ustawowymi odsetkami jest dłużnik alimentacyjny.

W okresie od 01.01.2024 do 31.12.2024 do OPS wpłynęło 19 wniosków o ustalenie prawa do świadczeń z funduszu alimentacyjnego wydano 19 decyzji administracyjnych przyznających świadczenie z funduszu alimentacyjnego, decyzji odmownych 0 z powodu przekroczenia kryterium dochodowego. Wypłacono w tym okresie świadczeń dla 19 rodzin i 30 osób.

Tabela 3 Fundusz alimentacyjny

Liczba rodzin otrzymujących świadczenie z funduszu alimentacyjnego	Liczba osób uprawnionych do pobierania świadczenia	Kwota wypłaconych świadczeń	Należności budżetu państwa z tyt. funduszu alimentacyjnego	Kwoty wyegzekwowanych należności od dłużników
19	30	171 090	2313577	55124,97

- nie wstrzymano żadnych świadczeń
- w okresie od 01.01.2024 do 31.12.2024 podejmowane były działania wobec dłużnika alimentacyjnego takie jak – wezwanie dłużnika na wywiad oraz wysłane zostało 15 wniosków o podjęcie działań wobec dłużnika.
- na terenie gminy na dzień 31 grudnia 2024r. jest 18 dłużników
- wpłynęło 13 wniosków o podjęcie działań wobec dłużników
- przeprowadzono 14 wywiadów alimentacyjnych
- 4 dłużników nie zgłosiło się na wywiad
- nie ma żadnych przypadków zobowiązań dłużnika do zarejestrowania się w PUP
- nie złożono wniosku o ściganie za przestępstwo określone w art. 209 KK
- nie skierowano – wniosków o zatrzymanie prawa jazdy do starostwa
- przekazano 19 wniosków do biura informacji gospodarczej

V. Pozostała działalność

1. Pomoc państwa w wychowaniu dzieci – 800+

Liczba wydanych decyzji w sprawie przyznania świadczenia w ramach koordynacji systemów zabezpieczenia społecznego - 2

Poniesione z budżetu państwa wydatki na świadczenie wychowawcze (bez środków na koszty obsługi i na wdrożenie) 32.000zł.

2. Świadczenie rodzicielskie

Świadczenie rodzicielskie przysługuje osobom, które urodziły dziecko, a które nie otrzymują zasiłku macierzyńskiego lub uposażenia macierzyńskiego. Uprawnieni do pobierania tego świadczenia są więc między innymi bezrobotni (niezależnie od rejestracji lub nie w urzędzie pracy), studenci, rolnicy, a także wykonujący prace na podstawie umów cywilnoprawnych. Także osoby zatrudnione lub prowadzące pozarolniczą działalność gospodarczą, jeśli nie pobierają zasiłku macierzyńskiego mogą ubiegać się o świadczenie rodzicielskie.

W roku 2024 wypłacono 125 świadczeń na kwotę: 115.282,00 zł.

3. Ustawa „Za życiem”. Świadczenie przysługuje matce lub ojcu dziecka, opiekunowi prawnemu albo opiekunowi faktycznemu dziecka bez względu na dochód. Z tytułu urodzenia się żywego dziecka, posiadającego zaświadczenie, o którym mowa w art. 4 ust.3, przyznaje się, na to dziecko, jednorazowe świadczenie w wysokości 4.000 zł.

W roku 2024 wypłacono 1 świadczenie.

4. Stypendia socjalne

Na podstawie Uchwały Nr XXI/137/16 Rady Miejskiej w Osieku z dnia 31 sierpnia 2016 roku w sprawie uchwalenia Regulaminu udzielania pomocy materialnej o charakterze socjalnym dla uczniów zamieszkałych na terenie Gminy Osiek W 2024 Ośrodek Pomocy Społecznej w Osieku przyznał pomoc dla uczniów w formie stypendium szkolnego w okresie od I-VI dla 48 uczniów, a okresie od IX-XII 2024 roku dla 48 uczniów. Pomoc ta obejmowała uczniów szkół podstawowych, oraz uczniów szkół specjalnych.

W I półroczu 2024 roku Ośrodek Pomocy Społecznej w Osieku przyznano pomoc dla 48 uczniów w wysokości 25.000,08 zł. w tym środki własne gminy – 5000 zł.

W II półroczu 2024 roku przyznano środki w wysokości 25.000,05 zł. dla 48 uczniów z tego środki własne gminy to – 5000 zł.

5. Dodatek osłonowy

Zasady i tryb przyznawania oraz ustalania i wypłaty dodatku osłonowego regulowały przepisy ustawy z dnia 17 grudnia 2021 roku o dodatku osłonowym (tj. Dz. U. z 2024r. poz.953). Dodatek osłonowy był świadczeniem pieniężnym, którego celem było zrekompensowanie rosnących cen nośników energii (gaz, prąd) oraz produktów żywnościowych. Dodatek osłonowy przysługiwał osobom w gospodarstwie domowym:

1. jednoosobowym – jeśli wysokość przeciętnego miesięcznego dochodu nie przekracza kwoty 2100 zł.
2. wieloosobowym – jeśli wysokość przeciętnego miesięcznego dochodu nie przekracza kwoty 1500 zł na osobę.

Dochód ustalano na zasadach określonych w przepisach ustawy o świadczeniach rodzinnych (art. 3 pkt 1; t.j. Dz.U. z 2024r. poz. 323)

Dodatek osłonowy w 2024 r. wynosił:

- 228,80 zł dla gospodarstwa domowego jednoosobowego,
- 343,20 zł dla gospodarstwa domowego składającego się z 2 do 3 osób,
- 486,20 zł dla gospodarstwa domowego składającego się z 4 do 5 osób,
 - 657,80 zł dla gospodarstwa domowego składającego się z co najmniej 6 osób.

Przepisy przewidywały także podwyższony dodatek osłonowy przysługujący osobom opalającym domy węglem lub paliwami węglowodnikami zgłoszonymi do Centralnej Ewidencji Emisyjności Budynków:

- 286,00 zł dla gospodarstwa domowego jednoosobowego
- 429,00 zł dla gospodarstwa domowego składającego się z 2 do 3 osób
- 607,75 zł dla gospodarstwa domowego składającego się z 4 do 5 osób,
- 822,25 zł dla gospodarstwa domowego składającego się z co najmniej 6 osób

W 2024 roku wypłacono 1030 świadczeń na łączną kwotę 404.950,33 zł.

Liczba dodatków dla gospodarstw z piecami na paliwo stałe – 1030

Liczba dodatków dla gospodarstw z ogrzewaniem elektrycznym (np. pompa ciepła) – 29.

6. Bon energetyczny

Zasady i tryb przyznawania oraz ustalania i wypłaty bonu energetycznego regulowały przepisy ustawy z dnia 23 maja 2024 r. o bonie energetycznym oraz o zmianie niektórych ustaw w celu ograniczenia cen energii elektrycznej, gazu ziemnego i ciepła systemowego (Dz.U. z dnia 12 czerwca 2024r. poz. 859). Bon energetyczny był formą wsparcia finansowego dla gospodarstw domowych o określonych dochodach w związku z wzrostem cen energii elektrycznej.

Bon energetyczny przysługiwał osobie w gospodarstwie domowym:

1. jednoosobowym – jeśli wysokość przeciętnego miesięcznego dochodu nie przekracza kwoty 2500 zł,

1. wieloosobowym – jeśli wysokość przeciętnego miesięcznego dochodu nie przekracza kwoty 1700 zł na osobę.

Dochód ustalano na zasadach określonych w przepisach ustawy o świadczeniach rodzinnych (art. 3 pkt 1; t.j. Dz.U. z 2024r. poz. 323 ze zm.).

Bon był jednorazowym świadczeniem pieniężnym w wysokości:

- 300 zł – dla gospodarstwa jednoosobowego,
- 400 zł – dla gospodarstwa wieloosobowego składającego się z 2 do 3 osób,
- 500 zł – dla gospodarstwa wieloosobowego składającego się z 4 do 5 osób,
- 600 zł – dla gospodarstwa wieloosobowego składającego się z co najmniej 6 osób.

W przypadku gdy główne źródło ogrzewania danego gospodarstwa domowego było zasilane energią elektryczną i było wpisane lub zgłoszone do centralnej ewidencji emisyjności budynków, do dnia 1 kwietnia 2024 r., albo po tym dniu - w przypadku głównych źródeł ogrzewania zgłoszonych lub wpisanych po raz pierwszy do centralnej ewidencji emisyjności budynków, bon energetyczny przyznawało się w wysokości:

1. 600 zł - gospodarstwu domowemu jednoosobowemu;
2. 800 zł - gospodarstwu domowemu wieloosobowemu składającemu się z 2 do 3 osób;
3. 1000 zł - gospodarstwu domowemu wieloosobowemu składającemu się z 4 do 5 osób;
4. 1200 zł - gospodarstwu domowemu wieloosobowemu składającemu się z co najmniej 6 osób

W 2024 roku wypłacono 1054 świadczeń na łączną kwotę 390.858,52 zł

7. Prowadzenie Świetlicy Socjoterapeutycznej

W 2024 roku na zajęcia w świetlicy socjoterapeutycznej uczęszczało 60 dzieci z terenu miasta i gminy Osiek (Suchowola, Niekrasów, Mucharzew, Trzcianka, Sworoń, Szwagrów, Strużki i Ossala). Przez cały rok odbywały się zajęcia dostosowane do potrzeb dzieci m.in. zajęcia edukacyjne, integracyjne, wyrównawcze, wychowawczo – profilaktyczne i socjoterapeutyczne. Dzieciom przebywającym w świetlicy oferuje się uczestnictwo w różnorodnych formach zajęć, organizowane są między innymi:

- zajęcia plastyczno-manualne: rysowanie ołówkiem, kredkami, malowanie farbami, wycinanki, wydzieranki, wyklejanki, lepienie z plasteliny, masy solnej, wykonywanie kartek

okolicznościowych różnymi technikami, malowanie słoików i różnych materiałów szklanych, drewnianych technika decoupage. itp.;

- konkursy- często związane z tradycją świąt. Kartki bądź ozdoby z okazji Dnia Mamy, Dnia Kobiet czy urodzin dzieciaki wykonują samodzielnie na świetlicy-co rozwija ich kreatywne myślenie, uczy cierpliwości i pracy w grupie.
- zajęcia dydaktyczne: zabawy słowne, krzyżówki, rebusy, zgadywanki, zabawy matematyczne, doskonalenie czytania, gry uczące logicznego myślenia;
- zajęcia rekreacyjno-ruchowe: zabawy ruchowe na świeżym powietrzu, spacer, zabawy w grupach, ćwiczenia doskonalące sprawność fizyczną, turnieje sprawnościowe;
- zajęcia z wykorzystaniem środków audiowizualnych: oglądanie bajek i filmów edukacyjnych.

W 2024 roku odbyły się:

- zimowisko w Pieninach z wyjazdem na Słowację – w wycieczce wzięło udział 19 dzieci
- wyjazd na spektakl teatru lalkowego odbywający się w Domu Kultury w Tarnobrzegu
- przyjazd kina sferycznego na zamówienie OPS w Osieku (pokaz odbył się w MGOK w Osieku)
- w marcu, przez świętami wielkanocnymi odbyły się warsztaty z żywymi zwierzątkami, na warsztaty były zaproszone wszystkie dzieci, nie tylko uczestnicy zajęć świetlicowych
 - na dzień dziecka wyjazd do parku trampolin w Kielcach
 - - w lipcu odbyła się wycieczka w Bieszczady, w której wzięło udział 15 dzieci
 - - w sierpniu młodsza grupa wyjechała do Mandoriii- parku rozrywki pod Łodzią
 - - z okazji Mikołajek dzieci wyjechały do kina w Mielcu
 - Pracownicy świetlicy wraz z dziećmi wzięli również udział w Jarmarku Bożonarodzeniowym
 - w Osieku sprzedając rękodzieło – kartki, stroiki oraz dekoracje świąteczne. Zysk ze sprzedanych rzeczy przeznaczony jest na wyjazdy do kina, na lodowisko oraz inne wyjazdy organizowane podczas ferii i wakacji.
 - Wychowawcy w świetlicy wspierają dzieci, zapewniają im opiekę oraz pomoc w nauce, są otwarci na potrzeby dzieci i młodzieży.

8. Prowadzenie Punktu Wydawania Żywności

W 2024 r. Ośrodek Pomocy Społecznej w Osieku pozyskał żywność dla 750 osób. Żywność dowożona była z Banku Żywności w Tarnobrzegu. W ilości 5 ton 625 kg 90 dag na kwotę 183.145,72 zł wydano: mleko, makaron świderki, szynka wieprzowa mielona, olej rzepakowy, cukier. Z pomocy tej mogła skorzystać osoba lub rodzina, którym dochód netto nie przekroczył 150% i 265% kryterium dochodowego. Żywność przyznawana była na podstawie skierowań i przeprowadzanych wywiadów środowiskowych.

W 2024r. w Ośrodku Pomocy Społecznej w Osieku odbyły się Warsztaty Dietetyczne oraz Warsztaty o Niemarnowaniu Żywności zorganizowane przez Tarnobrzegi Bank Żywności. Udział w warsztatach wzięły osoby z gminy Osiek, które zakwalifikowane są do otrzymania pomocy żywnościowej z Programu Operacyjnego Pomoc Żywnościowa 2021-2027 Europejskiego Funduszu Pomocy Najbardziej Potrzebującym Podprogram 2024. W roku 2024 skorzystało z pomocy żywnościowej 750 osób, wydano 350 paczek żywnościowych.

9. Komisji ds. Profilaktyki i Rozwiązywania Problemów Alkoholowych w Osieku

Prace Komisji ds. Profilaktyki i Rozwiązywania Problemów Alkoholowych w Osieku odbywały się na 11 posiedzeniach. Wystosowano 51 wezwania celem zgłoszenia się na posiedzenie Komisji do osób wobec, których zachodziło podejrzenie, że nadużywają alkoholu niewłaściwie zachowują się wobec członków swoich rodzin. Wpłynęło 51 wniosków. Najwięcej zawiadomień w tych sprawach wpływało z policji i prokuratury.

Do sądu celem zobowiązania do leczenia odwykowego skierowano wniosek wobec 6 osób, Zobowiązano do leczenia w placówce niestacjonarnej 3 osoby. Wydano 4 skierowań do leczenia do Poradni Leczenia Uzależnień. Wydano 10 skierowań do biegłego celem wydania opinii psychiatryczno-psychologicznej. Komisja zaopiniowała pozytywnie 1 wniosek o wydanie zezwolenia na sprzedaż napojów alkoholowych. Przeprowadzono 36 rozmów motywacyjnych. 24 osób skierowano do psychologa terapeuty. Pomoc psychologiczna udzielana jest bezpłatnie. Spotkania odbywają się w Przychodni M-GSPZOZ w Osieku przy ul. Wolności 18A. w godzinach od 15.00-19.00.

Ilość punktów sprzedaży napojów alkoholowych w 2024r wyniosła - ogółem – 19

w tym 17 sklepy i 2 lokale gastronomiczne Liczba punktów sprzedaży napojów alkoholowych ogółem wyniosła 19 z czego wydanych zezwoleń na alkohol o zawartości od 4,5 % do 18% wynosi 17 16%, powyżej 18% 14. Liczba punktów sprzedaży do spożycia w miejscu sprzedaży to 2, gdzie w jednym punkcie nie ma zezwolenia na sprzedaż alkoholu o zawartości od 4,5% do

18%. Liczba punktów sprzedaży do spożycia poza miejscem sprzedaży to 17, gdzie wydanych zezwoleń na sprzedaż alkoholu o zawartości do 4,5% oraz piwo wynosi 17, alkohol o zawartości od 4,5% do 18% to 14, a alkohol o zawartości powyżej 18% to 14.

W gminie Osiek jest 7530 mieszkańców, w związku z tym na 396 mieszkańców przypada jeden punkt sprzedaży. W roku 2024 nie zostało cofnięte żadne zezwolenie.

10. Zespół Interdyscyplinarny

Miasto i Gmina Osiek realizuje zadania własne gminy z zakresu przeciwdziałania przemocy domowej, zgodnie z ustawą z dnia 29 lipca 2005 roku o przeciwdziałaniu przemocy domowej. Zespół Interdyscyplinarny istnieje od 2011 roku. W dniu 12 września 2023 roku w myśl nowelizacji ustawy o przeciwdziałaniu przemocy domowej Burmistrz Miasta i Gminy Osiek powołał nowy Zespół Interdyscyplinarny ds. Przeciwdziałania Przemocy Domowej, w jego skład wchodzi przedstawiciele: jednostek organizacyjnych pomocy społecznej, komisji rozwiązywania problemów alkoholowych, Policji, oświaty, ochrony zdrowia, sądu i prokuratury. Obsługę organizacyjno-techniczną i finansową zespołu zapewnia Ośrodek Pomocy Społecznej w Osieku.

Głównymi zadaniami ZI w zakresie przeciwdziałania przemocy domowej są:

- Diagnozowanie problemu przemocy domowej na poziomie lokalnym, inicjowanie działań profilaktycznych, edukacyjnych i informacyjnych mających na celu przeciwdziałanie przemocy domowej i powierzenie ich wykonania właściwym podmiotom,
- Inicjowanie działań w stosunku do osób doznających przemocy domowej oraz osób stosujących przemoc domową,
- Opracowanie projektu gminnego programu przeciwdziałania przemocy domowej oraz ochrony osób doznających przemocy domowej. Rozpowszechnianie informacji o instytucjach, osobach i możliwościach udzielania pomocy w środowisku lokalnym ,
- Powoływanie grup diagnostyczno – pomocowych i bieżące monitorowanie realizowanych przez nie zadań,
- monitorowanie procedury „Niebieskiej Karty”.

Do przewodniczącego Zespołu w 2024 wpłynęło 22 Niebieskich kart cz. A, celem podjęcia stosownych działań, w tym ze względu na problem przemocy psychicznej -22, fizycznej -14.

Spotkań Zespołu Interdyscyplinarnego w roku 2024 – 6, W tym celu zostało powołanych grup 2 grupy spotkań grup roboczych – 53, które opracowały diagnozę problemu, plan pomocy oraz sposób monitorowania rodziny dotkniętej przemocą. Grupy robocze w 2024 r. spotykały się na 53 posiedzeniach, pracownicy socjalni i policjant odwiedzali rodziny dotknięte przemocą 114 razy. W 15 przypadkach zakończono działania, w 7 sprawy są w toku. 16 sprawców przemyocy zgłoszono do Komisji ds. Profilaktyki i Rozwiązywania Problemów Alkoholowych.

11.Realizacja zadań wynikających z ustawy o wspieraniu rodziny i pieczy zastępczej.

W związku z obowiązkiem wynikającym z ustawy o wspieraniu rodziny i systemie pieczy zastępczej, Uchwałą Nr LVII/380/2024 Rady Miejskiej w Osieku dnia 16 lutego 2024 roku przyjęto Gminny Program Wspierania Rodziny dla Miasta i Gminy Osiek na lata 2024-2026. W ramach realizacji ww. Programu Gminny Ośrodek Pomocy Społecznej w Osieku 1 asystenta rodziny. Jego zadaniem jest wspomaganie rodzin, w których pojawiają się problemy wychowawcze. Bywa tak, że rodzice z różnych przyczyn nie radzą sobie z wychowywaniem potomstwa i zapewnieniem mu niezbędnych warunków do prawidłowego rozwoju fizycznego, emocjonalnego i psychicznego. Wtedy właśnie wkracza do akcji asystent rodziny, którego zadaniem jest wspieranie rodzin niezaradnych życiowo, dotkniętych ubóstwem, bezrobociem, uzależnieniami, którym grozi odebranie dzieci.

W związku z obowiązkiem wynikającym z Ustawy o wspieraniu rodziny i pieczy zastępczej, Ośrodek Pomocy Społecznej w Osieku zatrudnił 1 asystenta rodziny, który świadczył wsparcie dla 8 rodzin przeżywających trudności w wypełnianiu roli opiekuńczo-wychowawczej. W rodzinach tych było 19 dzieci.

Główne problemy rodzin, z którymi pracował asystent w 2024 roku to:

- bezradność i zaniedbania w kwestiach opiekuńczo-wychowawczych,
- niezaradność życiowa,
- bezrobocie dorosłych członków rodziny,
- nadużywanie alkoholu przez członków rodziny,
- uzależnienia behawioralne,
- trudna sytuacja materialno-bytowa

W roku 2024 asystent rodziny zakończył współpracę z 3 rodzinami i rozpoczął pracę również z 3 nowymi rodzinami.

12. Rodziny zastępcze

Potrzeby związane z realizacją zadań z zakresu wspierania rodziny na 2024 r.

Zgodnie z art. 179 ust. 1 ustawy o wspieraniu rodziny i systemie pieczy zastępczej przedstawia się następujące potrzeby w powyższym zakresie:

- 1) Opracowanie i przyjęcie 3-letniego gminnego programu wspierania rodziny, o którym mowa w art.176 pkt 1 ustawy.
- 2) Kontynuacja zadania związanego z zapewnieniem rodzinom przeżywającym trudności wychowawcze wsparcia i pomocy ze strony asystenta rodziny – utrzymanie zatrudnienia asystenta rodziny.
- 3) Zapewnienie środków na współfinansowanie pobytu dzieci z terenu naszej gminy w systemie pieczy zastępczej.
- 4) Utrzymanie przez gminę placówki wsparcia dziennego, o której mowa w art. 18c i 24 ustawy o wspieraniu rodziny i systemie pieczy zastępczej, która włączona jest w strukturę organizacyjną Ośrodka Pomocy Społecznej w Osieku , zgodnie z art. 111 ustawy z dnia 12 marca 2014 r. o pomocy społecznej.

W okresie od 01.01.2024r do 31.12.2024r na terenie Powiatu Staszowskiego funkcjonowało łącznie 47 rodzin zastępczych.

Liczba rodzin zastępczych i Rodzinnych Domów Dziecka funkcjonujących na terenie Powiatu Staszowskiego w 2024 roku

	Liczba rodzin i Rodzinnych Domów Dziecka	Liczba Dzieci w rodzinach zastępczych i rodzinnych domach dziecka
Rodziny zastępcze i RDD na terenie powiatu staszowskiego łącznie	47	74
W tym niezawodowe rodziny zastępcze	18	25
W tym spokrewnione rodziny	28	36

zastępcze		
Rodzinny Dom Dziecka w Pierzchnicy	1	13

Liczba rodzin zastępczych funkcjonujących na terenie gminy Osiek w 2024 roku

	Liczba rodzin zastępczych	Liczba dzieci w rodzinach zastępczych
Rodziny zastępcze łącznie	4	7
W tym niezawodowe rodziny zastępcze	1	4
W tym spokrewnione rodziny zastępcze	3	3

Ustawa o wspieraniu rodziny i systemie pieczy zastępczej nakłada na gminy obowiązek współfinansowania kosztów pobytu dzieci w pieczy zastępczej.

Koszty ponoszone przez gminę Osiek w roku 2024 wynosiły **66 807,79 zł**.

13.Karta Dużej Rodziny

Ogólnopolska Karta Dużej Rodziny to system zniżek dla rodzin wielodzietnych. Jej posiadacze mają możliwość korzystania z katalogu oferty kulturalnej, rekreacyjnej czy transportowej na terenie całego kraju. Zniżek mogą udzielać nie tylko instytucje publiczne, ale również przedsiębiorcy prywatni. Przystępując do programu zyskują prawo do posługiwania się znakiem „Tu honorujemy Kartę Dużej Rodziny”. Od 1 stycznia 2018 r. Karta Dużej Rodziny dostępna jest w dwóch formach: tradycyjnej (tj. plastikowej) i elektronicznej (tj. na urządzeniach mobilnych). Karta przysługuje niezależnie od uzyskiwanych dochodów rodzinom z co najmniej trójką dzieci: a od 2019r. - rodzicom, którzy mieli na wychowaniu co najmniej troje dzieci.

-w wieku do ukończenia 18 roku życia,

- w wieku do ukończenia 25 roku życia, w przypadku gdy dziecko uczy się w szkole lub

szkole wyższej,

- bez ograniczeń wiekowych, w przypadku dzieci legitymujących się orzeczeniem o umiarkowanym albo znacznym stopniu niepełnosprawności.

W 2024 roku złożono 20 wniosków o wydanie Karty Dużej Rodziny. Wydano 25 kart dla rodziców – 15 kart dla rodzin z dziećmi.

14. Zadania wynikające z ustawy – Prawo ochrony środowiska

Program „Czyste powietrze” jest pierwszą ogólnokrajową inicjatywą walki ze smogiem.

Realizowany jest przez Wojewódzkie Fundusze Ochrony Środowiska i Gospodarki Wodnej. W jego ramach można przeprowadzić termomodernizację budynków, np. wykonać termoizolację lub wymienić stolarkę okienną i drzwiową na bardziej energooszczędną. Z dofinansowania można skorzystać w celu wymiany starych, wysokoemisyjnych kotłów węglowych na ekologiczne źródła energii, np. pompę ciepła, instalację fotowoltaiczną, kolektory słoneczne, rekuperację czy wykonanie instalacji centralnego ogrzewania. Dodatkowo można przeprowadzić kompletny audyt energetyczny wykazujący rzeczywiste zapotrzebowanie budynku na energię cieplną. W dniu 01.10.2020 r. w życie weszły zmiany w ustawie z dnia 27 kwietnia 2001 r. – Prawo ochrony środowiska (tekst jednolity Dz. U. z 2024 r. poz. 54), które nakładają na gminy obowiązek wydawania zaświadczeń o wysokości przeciętnego miesięcznego dochodu przypadającego na jednego członka gospodarstwa domowego dla potrzeb uczestnictwa w programie Czyste Powietrze. Do ustalania wysokości przeciętnego miesięcznego dochodu, stosuje się przepisy ustawy z dnia 28 listopada 2003 r. o świadczeniach rodzinnych (tekst jednolity Dz. U. z 2024r. poz. 323 ze zm.). Zaświadczenia wydawane są przez Ośrodek Pomocy Społecznej w Osieku po uprzednim złożeniu wniosku.

W 2024 roku Ośrodek Pomocy Społecznej w Osieku wydał 251 zaświadczeń o wysokości przeciętnego miesięcznego dochodu przypadającego na jednego członka gospodarstwa domowego dla potrzeb uczestnictwa w programie Czyste Powietrze.

15. Inne działania OPS

1. W okresie zimowym pracownicy socjalni monitorowali miejsca zamieszkania osób starszych i samotnych uzależnionych od alkoholu, celem w razie potrzeby udzielenia stosownej pomocy podczas mrozów.

2. Organizowane były zbiórki odzieży, sprzętu gospodarstwa domowego.

3. Prowadzone były postępowania administracyjne w zakresie potwierdzania prawa do świadczeń opieki zdrowotnej osób nieubezpieczonych, o których mowa w art. 2 ust. 1 pkt. 2 ustawy o świadczeniach opieki zdrowotnej finansowanych ze środków publicznych.

4. Pomoc w umieszczeniu do ZOL, ZPL.

5. Pracownicy Ośrodka Pomocy Społecznej w Osieku angażują się w różne akcje charytatywne. W roku 2024 wraz z Fundacją Aktywizacji i Rozwoju w Osieku pracownicy OPS w Osieku włączyli się w organizację III Pikniku Motocyklowego w Osieku był to piknik charytatywny, zorganizowany w celu zbiórki pieniędzy na rehabilitację Kacpra z gminy Osiek.

6 Pracownicy Ośrodka współpracują ze wszystkim stowarzyszeniami działającymi na terenie Gminy Osiek, Strażami Pożarnymi, Kołami Gospodyń Wiejskich celem poprawy życia lokalnego.

7. Pracownicy Ośrodka Pomocy Społecznej w Osieku byli zaangażowani w pomoc poszkodowanym podczas powodzi w 2024r. w Głucholazach przez zbiórkę potrzebnych produktów.

VI. Potrzeby w zakresie pomocy społecznej

Przedstawienie potrzeb w zakresie pomocy społecznej jest ustawowym obowiązkiem kierownika ośrodka pomocy społecznej, wynikającym z art. 110 ust. 9 ustawy o pomocy społecznej.

Potrzeby finansowe na realizację zadań wynikających z ustaw zostały ujęte w planach finansowych i przyjęte do realizacji w budżecie gminy.

Do najważniejszych potrzeb w zakresie pomocy społecznej należy dodatkowo zaliczyć :

- prowadzenia elastycznej polityki kadrowej służącej utrzymaniu dobrej jakości obsługi klienta oraz prawidłowej realizacji zadań,
- poszerzanie środowiskowego systemu wsparcia dla osób niepełnosprawnych i starszych,
- poszerzanie działań na rzecz rodzin przeżywających trudności w wypełnianiu funkcji opiekuńczo-wychowawczych.

Pracownicy tutejszego Ośrodka dbają o tworzenie coraz lepszego wizerunku pomocy społecznej, jako instytucji efektywnej, nowoczesnej i skutecznej. Zawsze starają się, aby wsparcie do potrzebujących kierowane było sprawnie i w taki sposób, by osoby w trudnej życiowej sytuacji, pozostawały w systemie pomocy jak najkrócej. Pracownicy stykają się coraz częściej z bardzo trudnymi przypadkami, wymagającymi pomocy od zaraz (są to

sytuacje dotyczące, osób starszych, chorych, ofiar przemocy). Ciągły proces starzenia się społeczeństwa wskazuje na konieczność zapewnienia opieki osobom starszym, które są jej pozbawione ze strony rodziny lub gdy rodzina sama nie jest w stanie zapewnić jej w wymaganym zakresie lub formie. Zapewnienie w budżecie środków na funkcjonowanie Ośrodka w tym na wynagrodzenia dla pracowników. Pracownicy OPS, nie tylko ze względu na charakter pracy, ale przede wszystkim ze względu na zwiększone uprawnienia do samodzielnego pobierania dokumentacji, mają coraz więcej obowiązków, jak i większy zakres odpowiedzialności. Zwiększanie zakresu zadań, jakie realizuje OPS przyczynia się również do zwiększania obowiązków dla wszystkich pracowników (pomoc społeczna, świadczenia rodzinnych, księgowość. Nawarstwiający się problemy dnia codziennego powodują, iż ludzie wymagają wsparcia osób profesjonalnie zajmujących się pomaganiem. Działalność pracowników socjalnych ukierunkowana jest w szczególności na osoby samotne, chore, niepełnosprawne, rodziny niepełne, wielodzietne, wykazujące bezradność, w szczególności w sprawach opiekuńczo-wychowawczych. Uaktywnienie osób korzystnych z pomocy oraz wyzwalanie sił tkwiących w nich samych odbywa się w szczególności poprzez pomoc w załatwianiu spraw urzędowych, komunikowaniu się z otoczeniem, integracji w środowisku. Systematyczne starzenie się społeczeństwa, zanikanie więzi rodzinnych, wzrost ilości osób samotnych, które z powodu starości, chorób nie mogą już samodzielnie funkcjonować w środowisku, nawet przy wsparciu usługami opiekuńczymi, bowiem wymagają całodobowej opieki. Stąd konieczne jest zapewnienie w budżecie gminy odpowiedniego poziomu środków, które zapewnią możliwość kierowania tych osób do domów pomocy społecznej i ponoszenia przez gminę odpłatności za ich pobyt. Ważną potrzebą też jest zwiększenie ilości godzin usług opiekuńczych dla osób starszych. Sytuację osób niepełnosprawnych i chorych poprawiło Centrum Opiekuńczo-Mieszkalne w Bukowej, w którym osoby z niepełnosprawnością z terenu gminy Osiek uzyskały pomoc. Uczestnikom Programu jest zapewniona opieka, a ich opiekunowie, zajmujący się nimi na co dzień, otrzymali wsparcie i możliwość realizacji codziennych aktywności. Celem utworzenia Centrum opiekuńczo-mieszkalnego było uzupełnienie systemu wsparcia osób niepełnosprawnych, poprzez stworzenie dodatkowej usługi w postaci zapewnienia możliwości zamieszkiwania w formie pobytu całodobowego. Osoby te obok różnorodnego wsparcia (w tym w zakresie potrzeb zdrowotnych, pielęgnacyjnych, zapobiegania wtórnym powikłaniom, stymulowania i rozwijania sprawności ruchowej, kompetencji poznawczych oraz społecznych), mają zapewnioną możliwość niezależnego, samodzielnego i godnego funkcjonowania na miarę swoich potrzeb.

Sytuacja wielu rodzin z naszego terenu w dalszym ciągu jest trudna. Są to rodziny, których dochodem jest tylko zasiłek rodzinny i prace dorywcze. Wyspecjalizowana kadra pracowników Ośrodka Pomocy Społecznej w Osieku niesie pomoc mieszkańcom miasta i gminy Osiek. Ośrodek Pomocy Społecznej w Osieku poprzez wsparcie emocjonalne okazuje szacunek, akceptację, zrozumienie i troskę, pomaga mieszkańcom odzyskać zaufanie we własne możliwości i wiarę w możliwość wyjścia z sytuacji kryzysowej.

W głównej mierze dbamy o to, aby:

- dzieci miały dostęp do obiadów w szkołach,
 - równy dostęp do podręczników i wypoczynku,
 - seniorzy mieli godną starość,
 - usługi opiekuńcze realizowane w środowisku dla naszych mieszkańców - dostosować do rodzaju schorzenia lub niepełnosprawności i przedłużyć ich funkcjonowanie jak najdłużej w środowisku lokalnym,
 - umożliwić osobom ubogim i niepełnosprawnym zakupienia leków, ubrania i żywności,
 - pomagać osobom bezdomnym, udzielać schronienia (szczególnie w okresach srogiej zimy),
 - szybko reagować w kryzysie ekonomiczno-społecznym rodziny i zapobiegać bezdomności,
- wzrost nakładów na opłaty związane z pobytem mieszkańców w domach pomocy społecznej;

Uzasadnienie: Każdego roku jest zwiększany miesięczny koszt pobytu osoby w domach pomocy społecznej. Dodatkowo systematycznie zwiększa się liczba osób wnioskujących oraz umieszczanych w DPS i ośrodkach wsparcia. Wszystko to powoduje konieczność przeznaczania coraz to większych środków na pokrycie opłat za pobyt naszych mieszkańców w domach pomocy społecznej;

Wsparcie adresowane do mieszkańców za pośrednictwem pomocy społecznej przyczynia się do rozwoju całej społeczności lokalnej. Należy więc tworzyć i utrzymywać niezbędne warunki do wyrównywania szans rozwoju i integracji osób, które z różnych przyczyn wymagają pomocy wsparcia.

W podsumowaniu należy podkreślić, iż praca pracowników Ośrodka ukierunkowana jest szczególnie na pomoc rodzinie niezaradnej wychowawczo, której ilość zwiększa się, a pomoc pracowników socjalnych, pomoc edukacyjna, praca asystentów rodziny jest niezbędna i wzmacniająca. Te działania w dużej mierze ograniczają ilość dzieci kierowanych do placówek opiekuńczo wychowawczych. Ponadto w 2024 r. Ośrodek kontynuował realizację

zadań wynikających z ustaw oraz podejmował inicjatywy w zakresie rozwiązywania problemów społecznych, które są niezbędne do skuteczności i efektywności działania Ośrodka.

Głównym celem Ośrodka Pomocy Społecznej w Osieku jest umożliwienie osobom oraz rodzinom przezwyciężanie trudnych sytuacji życiowych, których nie są one w stanie pokonać, wykorzystując przy tym własne uprawnienia, zasoby i możliwości. Przy tak różnorodnych kategoriach osób i rodzin wymagających wsparcia oferowana pomoc, wspieranie i łagodzenie trudnej sytuacji osób i rodzin odbywa się nie tylko w formie materialnej, ale również poprzez wdrażanie pozamaterialnych form pomocy, w tym pracy socjalnej wobec indywidualnych osób i rodzin. Ośrodek przywiązuje dużą wagę, do jakości udzielanych świadczeń i kwalifikacji pracowników. W 2024 roku pracownicy socjalni oraz asystent brali udział w szkoleniach, konferencjach oraz w seminariach i warsztatach, by zapewnić wysoką jakość świadczonej pomocy.

Obowiązek organizacji szkoleń dla tych grup zawodowych wynika z ustawy o pomocy społecznej oraz ustawy o wspieraniu rodziny i systemie pieczy zastępczej. Osoby i rodziny zgłaszające się o pomoc mogą liczyć na życzliwość pracowników oraz wszechstronną pomoc, adekwatną do oczekiwań i możliwości.

Nasza działalność opiera się na posiadanych zasobach, wykwalifikowanej kadrze i profesjonalnym podejściu do realizowanych zadań. Każdy mieszkaniec Miasta i Gminy Osiek, który zmaga się z problemami, z którymi nie może sobie sam poradzić, znajdzie tu życzliwe przyjęcie i profesjonalną pomoc. Staramy się, aby pomoc społeczna nie była kojarzona jedynie z wypłatą świadczeń finansowych. Rozwijamy naszą ofertę dla potrzeb osób niepełnosprawnych i ich rodzin.

CENTRUM OPIEKUŃCZO –MIESZKALNE W BUKOWEJ

Centrum Opiekuńczo Mieszkalne w Bukowej rozpoczęło swoją działalność 1 lutego 2023 roku. Centrum Opiekuńczo-Mieszkalne jest gminną jednostką organizacyjną pomocy społecznej działającą w formie jednostki budżetowej nie posiadającej osobowości prawnej.

Centrum Opiekuńczo-Mieszkalne w Bukowej to jedyny ośrodek na terenie Gminy Osiek który świadczy usługi wyłącznie dorosłym osobom niepełnosprawnym całodobowo. Naszym głównym celem jest całodobowe wsparcie mieszkańców, zapewnienie opieki, domowego ciepła, przyjaznej atmosfery poprzez budowanie wspólnoty oraz wzajemną troskę.

Centrum Opiekuńczo- Mieszkalne oferuje całodobowe wsparcie dla osób niepełnosprawnych w stopniu znacznym i umiarkowanym, oraz zapewnia pomoc dorosłym z niepełnosprawnościami

poprzez ofertę zakwaterowania i pobytu całodobowego. Obecnie w COM- przebywa 9 osób- wszyscy w wieku 60+, w tym 3 osoby poruszające się na wózkach inwalidzkich, 1 osoba niewidoma, i 5 osób z ograniczeniami ruchowymi wymagającymi z korzystania z sprzętów medycznych służących do stabilniejszego poruszania się tj., chodzik, kule, balkonik itp.

Budynek COM jest w pełni przystosowany dla osób niepełnosprawnych w tym poruszających się na wózkach inwalidzkich.

Placówka wyposażona jest w salę rehabilitacyjną , gdzie odbywa się rehabilitacja fizyczna dla mieszkańców. Sala wyposażona jest w sprzęt niezbędny do przeprowadzania rehabilitacji przez fizjoterapeutę. Rehabilitacja ma na celu utrzymanie jak najdłuższej sprawności fizycznej mieszkańców oraz poprawy ich przemieszczania.

Kadra Centrum Opiekuńczo- Mieszkalnego dba o bezpieczeństwo, zdrowie, zaspokajanie podstawowych i życiowych potrzeb mieszkańców.

Działania kadry ukierunkowane są głównie na szeroko rozumianą rehabilitację, oraz aktywizację osób niepełnosprawnych do samodzielnego funkcjonowania w środowisku poprzez zachęcanie , motywowanie do działania, wypełnianie czasu wolnego (gry, zabawy, spotkania towarzyskie, imprezy okolicznościowe, które sprzyjają integracji społecznej i poprawiają samopoczucie emocjonalne mieszkańców) , pomoc w codziennych czynnościach, organizowanie zajęć adekwatnych do potrzeb i zainteresowań mieszkańców , promowanie integracji społecznej.

Działalność placówki przyczynia się do zwiększenia samodzielności i aktywności osób z niepełnosprawnościami, pomagając im w pełniejszym uczestnictwie w życiu społecznym.

Do każdego mieszkańca dostosowany jest indywidualny harmonogram ćwiczeń oraz rehabilitacji w zależności od jego wieku i niepełnosprawności oraz opracowany przez opiekuna medycznego indywidualny plan opieki dostosowany do potrzeb, chorób i możliwości podopiecznych. Zapewniamy wizyty u lekarzy specjalistów jakich w danej chwili potrzebują podopieczni.

W COM organizowane są spotkania integracyjne zarówno dla samych mieszkańców jak i z innymi grupami oraz środowiskiem lokalnym. Mieszkańcy mają zapewnioną cotygodniową wizytę Duszpasterską.

W 2024 roku na terenie Placówki odbyły się następujące wydarzenia:

- Wspólny wieczór śpiewania kolęd
- Wieczór walentynkowy,
- Dzień Kobiet i Mężczyzn
- Śniadanie Wielkanocne
- Święta patriotyczne – maj
- Narodowe Czytanie

- Pogadanki historyczne- prowadzone przez Wolontariusza,
- Grill z Przedstawicielami i Podopiecznymi Środowiskowego Domu Samopomocy Fundacji La Zebra w Krzcinie,
- Dzień Seniora
- Wieczór Patriotyczny -11 Listopada w Pamięci Seniora
- Mikołajki- Akcja Biedronki – „Święta z Fundacją Biedronki”
- Wigilia mieszkańców wraz zaproszonymi gośćmi.

Ponadto mieszkańcy COM – - uczestniczyli w wydarzeniu „Danie Wspólnych Chwil dla Seniora” – zorganizowane przez KGW Wiązownica Brali udział w: Uroczystościach upamiętniających Bitwę o Osiek oraz odsłonięcie tablicy poświęconej żołnierzom Wojska Polskiego II RP.

Mieszkańcy wzięli także udział w Jasełkach Bożonarodzeniowych w Szkole Podstawowej w Suchowoli.

Centrum uczestniczyło w akcji „ Świąteczna Kartka dla Seniora”. , w Akcji Biedronka „ Świąta z Biedronką”. Gościliśmy również w progach COM Nauczycieli wraz z uczniami Szkół działających na terenie Gminy Osiek.

- Publiczna Szkoła Podstawowa w Osieku,
- Publiczna Szkoła Podstawowa w Suchowoli.
- Publiczna Szkoła Podstawowa w Szwagrowie.

Nie zapominamy również o świętowaniu imienin oraz urodzin mieszkańców, organizowane są również spotkania integracyjne przy muzyce itp.

Centrum Opiekuńczo- Mieszkalne współpracuje z :

- Urzędem Marszałkowskim Województwa Świętokrzyskiego w Kielcach.
- Ośrodkiem Pomocy Społecznej w Osieku.
- Miejsko- Gminnym Samodzielnym Zakładem Opieki Zdrowotnej w Osieku.
- Miejsko- Gminnym Ośrodkiem Kultury w Osieku,

1.Struktura organizacyjna Centrum Opiekuńczo-Mieszkalnego

ZATRUDNIENIA:

Stanowisko	Liczba osób
Kierownik	1

Księgowa	1
----------	---

Tabela nr 1 zatrudnienia umowy o pracę nieokreślony

Stanowiska	Liczba osób
Opiekun Medyczny	7
Opiekun	2
Sprzątaczką	1

Tabela nr 2 Zatrudnienia umowy na czas określony

Stanowisko	Liczba osób
Fizjoterapeuta	1

Tabela nr 3 Zatrudnienia na umowę zlecenie







14. OPIEKA ZDROWOTNA

Ogólna charakterystyka M-GSPZOZ OSIEK

M-GSPZOZ W Osieku prowadzi nieprzerwanie działalność od 01.12.1998 roku. W strukturze organizacyjnej MGSPZOZ wchodzi kontrakty z zakresu:

- podstawowej opieki medycznej, -od początku działalności(w ramach kontraktu usługi w zakresie lekarza POZ, pielęgniarki środowiskowo-rodzinnej, położnej POZ) pielęgniarki szkolnej
- rehabilitacji-od 2000 roku
- specjalistki (ginekologia)-od początku działalności
- transport sanitarny od początku działalności (obejmujący również filię) .

W strukturze przychodni jest również z Filia wiejskiego Ośrodka Zdrowia w Tursku Wielkim. Usługi medyczne są udzielne z zakresu podstawowej opieki medycznej od początku działalności. Od 01.12.2019 poradnia stomatologiczna nie jest już w strukturze M-GSPZOZ Osiek. Cesją została przekazana Indywidualnej Praktyce LA-MED CLINIC Spółka z.o.o. Lena Zybala wraz z kontraktem NFZ.

Do podstawowych celów i zadań M-GSPZOZ w należy:

– zapewnienie ludności w regionie działania świadczeń w zakresie podstawowej opieki zdrowotnej,

- działania na rzecz promocji zdrowia i zapobiegania chorób,
- doskonalenie zawodowe pracowników medycznych.

Podmiot udzielania świadczeń zdrowotnych w szczególności związanych z:

- badaniami i poradami lekarskimi
- leczeniem
- opieką nad kobietą ciężarną i jej płodem oraz noworodkiem
- opieka nad zdrowiem dziecka
- badaniem diagnostycznym, w tym z analityką medyczną
- orzekaniem i opiniowaniem o stanie zdrowia
- zapobieganiem powstawania urazów i chorób poprzez działania profilaktyczne oraz szczepienia ochronne.

Tabela 1: Liczba osób korzystających (porad) z POZ na terenie Miasta i Gminy Osiek w roku 2022, 2023 i 2024.

	2022	2023	2024
0-18 ogółem	3726	3677	3551
19-65 ogółem	9450	9081	8330
65 i powyżej 65	7950	7225	7527
Porady lek. ginekologa	1073	1040	1020
Rehabilitacja	700	700	700

Podjęte działania poza podstawowymi zadaniami.

W 2024 roku kontynuowano opiekę koordynowaną w ścieżce diabetologicznej i endokrynologicznej.

Uruchomiono wysyłanie kodów recept i skierowań poprzez sms.

Kontynuowano świadczenia usług w zakresie badań 40+.

W obu obiektach zakupiono urządzenia analityczne do szybkiej diagnostyki CRP, troponiny, hemoglobiny glikolowanej kultura sport i dedimerów.

Zakupiono spirometr diagnostyczny wraz z oprogramowaniem.

Po raz czwarty przeprowadzono profilaktyczne badania USG dla dzieci przy współpracy z Fundacją Ronalda Mc Donalda z Warszawy.

Kontynuowano możliwość korzystania z bezpłatnych badań słuchu oraz opieki psychoterapeuty. Okresowo raz na kwartał przeprowadzane są badania ostrości wzroku z możliwością doboru szkieł.

Przeprowadzono dzień zdrowia, z możliwością pomiaru glukozy, ciśnienia, saturacji. Wydano 100 bonów na badania pierwiastków i witamin. Instruowano o zdrowym stylu życia i o dostępie do ogólnopolskich świadczeń medycznych.

Zatrudnienie

W chwili obecnej M-GSPZOZ w OSIEKU zatrudnia:

- 17 osób na umowę o pracę tj. 16.1 etatu
- 8 osób na umowę zlecenie
- 7 osób na kontrakcie

LEKARZE	
RODZINNI	1 etat
PEDIATRZY	2 osoby na umowę zlecenie 1 osoba na kontrakcie
INTERNISTA	2 osoba na kontrakcie
GINEKOLOG	1 osoba na umowie zlecenia
RADIOLOG	1 osoba na kontrakcie
DIETETYK	1 osoba na kontrakcie
DIABETOLOG	1 osoba na kontrakcie
PIEŁĘGNIARKI I POŁOŻNE	
MAGISTER PIEŁĘGNIARSTWA	2 etaty
MAGISTER POŁOŻNICTWA	1 etat
PIEŁĘGNIARKI Z ŚREDNIM WYKSZTAŁCENIEM I SPECJALIZACJĄ	2 etaty
PIEŁĘGNIARKA ZE ŚREDNIM WYKSZTAŁCENIEM	1 etat
ADMINISTRACJA	
KIEROWNIK	1 etat
GŁÓWNA KSIĘGOWA	¼ etatu
KSIĘGOWA	1 osoba na zleceniu – w zależności od potrzeb

PRACOWNIK BHP	1 osoba na zleceniu w zależności od potrzeb
REJESTRACJA	1+1/2+1/2 etatu
KOORDYNATOR	3/4 etatu
REHABILITACJA	
MAGISTER FIZJOTERAPII	1 etat 1 osoba na umowę zlecenie
FIZJOTERAPEUTA ZE ŚREDNIM WYKSZTAŁCENIEM	1 osoba na kontrakcie
OBSŁUGA	
KIEROWCY	2 etaty (1 nieaktywny od 06.2023r z powodu choroby) 2 osoby na zleceniu w zależności od potrzeb
PRACOWNIK GOSPODARCZY	1/2+1/2 etatu

15. BEZPIECZEŃSTWO, OCHRONA PRZECIWPÓŻAROWA

Gmina Osiek jest położona wzdłuż Wisły na odcinku 14 km. Wisła jest obwałowana na całym odcinku wzdłuż gminy Osiek. Stanowi południową granicę gminy i jest odbiornikiem kilku cieków płynących przez teren gminy:

- Ciek od Turska Wielkiego,
- Strzegomka,
- Dopływ z Pliskowoli,
- Zawidzanka z dopływami Grabinka i Broźnia.

Dopływy do Wisły nie są obwałowane. Ciek od Turska Wielkiego, Strzegomka i Dopływ z Pliskowoli uchodzą do Wisły przez przepusty w wale wiślanym zlokalizowane na terenie gminy Osiek, zaś Zawidzanka na terenie gminy Łoniów. W razie podniesionego stanu wód na Wiśle przepusty są zamykane automatycznie klapami. W miejscowości Sworoń zlokalizowana jest przepompownia wyposażona w 4 pompy o łącznej wydajności 6500 l/sekundę. W gminie jest 5 zbiorników retencyjnych o łącznej powierzchni lustra wody 5 ha.

Ukształtowanie terenu, sieć hydrograficzna i istniejący stan infrastruktury technicznej ochrony przed powodzią powodują, że na terenie gminy możemy mieć do czynienia z następującymi źródłami zagrożenia powodziowego:

- zagrożenie podtopieniami wynikającymi z gwałtownych zjawisk atmosferycznych na obszarze gminy i zlewni powyżej,

- zagrożenie podtopieniami od wysokiego stanu wody na Wiśle,
- zagrożenie zalaniem w przypadku pęknięcia/przelania wału.

Zagrożone powodzią są następujące miejscowości leżące nad rzeką Wisłą: Długołęka, Kąty, Lipnik, część Osieka (ul. Grobla, ul. Wiślana, ul. Polna, Tarnobrzaska, Sandomierska, Komunalna), Łęg, Nakół, Trzcianka-Kolonia, Matiaszów, Szwagrów, Niekurza, Sworoń, część Trzcianki, część Turska Wielkiego. Na terenach zagrożonych powodzią znajduje się ponad 700 prywatnych budynków, w których mieszka około 2350 osób. Miejscowości Mucharzew, Ossala, Niekrasów, Pliskowola, Suchowola w przypadku dużych opadów lub topnienia śniegu zagrożone są podtopieniami od przepływających przez nie cieków.

Zagrożenie pożarowe gminy Osiek wynika z charakteru zabudowy, jej zwartości oraz konstrukcji zawierającej wiele łatwopalnych elementów. Występuje ono szczególnie w rejonach gdzie zagęszczenie budynków w tym drewnianych jest największe. Największe zagrożenie występuje wiosną i w porze letniej, w warunkach braku opadów atmosferycznych. Jego skalę można ocenić zarówno w kontekście dużej liczby zaistniałych pożarów. Najbardziej zagrożone są duże kompleksy leśne w miejscowościach: Mucharzew, Pliskowola, Niekrasów, Bukowa, Suchowola, Ossala.

Na terenie gminy Osiek działa 9 jednostek OSP. Pięć z nich należy do Krajowego Systemu Ratowniczo – Gaśniczego: OSP Osiek, OSP Tursko Wielkie, OSP Ossala, OSP Długołęka, OSP Suchowola. Cztery jednostki nie należą do KSRG: OSP Bukowa, OSP Szwagrów, OSP Pliskowola, OSP Niekrasów. Ochotnicze Straże Pożarne realizują zadania z zakresu ratownictwa: pożarowego, wodnego, technicznego, poszukiwawczego, ekologicznego, medycznego i innych miejscowych zagrożeń.

W okresie od początku stycznia do końca marca 2024 roku we wszystkich jednostkach odbywały się walne zebrania sprawozdawcze. W dniu 12 marca 2024 roku przeprowadzono gminne eliminacje Ogólnopolskiego Turnieju Wiedzy Pożarniczej „Młodzież Zapobiega Pożarom” z udziałem uczniów ze szkół podstawowych i szkoły ponadpodstawowej z terenu gminy Osiek. Wynikiem przeprowadzonych eliminacji było uczestnictwo wyłonionych laureatów podczas eliminacji powiatowych.

15 czerwca 2024 roku jednostka OSP w Pliskowoli świętowała jubileusz 100-lecia powstania jednostki. Uroczystości towarzyszyło poświęcenie nowego samochodu ratowniczo-gaśniczego Renault-Master zakupionego w sierpniu 2023 r.

30 czerwca odbyły się gminne zawody sportowo-pożarnicze. W zawodach udział wzięły dwie Młodzieżowe Drużyny Pożarnicze, Kobięca Drużyna Pożarnicza oraz osiem drużyn OSP z terenu gminy Osiek.

16 lipca 2024 r. w siedzibie Urzędu Miasta i Gminy w Osieku została podpisana umowa a wykonanie termomodernizacji 3 budynków strażnic tj, OSP Długołęka, OSP Pliskowola i OSP Niekrasów.

W 2024 r. znacznie poprawiono stan wyposażenia jednostek OSP z terenu gminy Osiek w samochody pożarnicze. Gmina Osiek zakupiła 3 nowe samochody i quad.



9 sierpnia 2024 r. OSP Tursko Wielkie została doposażona o ciężki samochód ratowniczo-gaśniczy na podwoziu SCANIA, 13 września OSP Osiek przywitała lekki samochód ratowniczy na podwoziu Volkswagen Crafter wraz z przyczepką, natomiast 19 lipca 2024 r. do garażu OSP



w Ossali dołączył średni samochód pożarniczy na podwoziu MAN. W listopadzie 2024 r. na stan wyposażenia OSP w Osieku trafił nowy ciągnik rolniczy (Quad).

Podczas uroczystości z okazji rocznicy odzyskania niepodległości w dniu 11 listopada 2024 r. nastąpiło uroczyste poświęcenie nowych samochodów i przekazanie ich do użytkowania jednostkom OSP.

W 2024 roku strażacy ratownicy z jednostek OSP z terenu gminy Osiek wzięli udział w szkoleniach organizowanych przez Komendę Powiatową Państwowej Straży Pożarnej w Staszowie. Między innymi był to kurs podstawowy, w którym wzięło udział 13 kandydatów na strażaków ratowników, szkolenie Kierującego Działaniem Ratowniczym dla Strażaka Ratownika OSP, w którym wzięło udział 5 osób, szkolenie Kierowcy Konserwatora Sprzętu Ratowniczego OSP, w którym wzięło udział 9 osób. Sprzęt przeciwpożarowy znajdujący się na wyposażeniu jednostek OSP podlegał bieżącej konserwacji i badaniom technicznym.

Jednostka OSP w Pliskowoli otrzymała dotację od powiatu staszowskiego na utrzymanie gotowości bojowej jednostek poprzez zakup sprzętu oraz wyposażenia na łączną kwotę 7000,00 zł.

Jednostki OSP w roku 2024 wyjeżdżały do akcji 157 razy, z czego 78 razy wyjeżdżano do pożarów, 76 razy do miejscowych zagrożeń, 3 zgłoszenia okazały się alarmami fałszywymi.

Wykaz samochodów jednostek OSP z terenu miasta i gminy Osiek

OSP	Marka, typ pojazdu	Rok produkcji	Przynależność do KSRG
Osiek	Scania	2020	tak
	Volkswagen Crafter	2024	tak
Bukowa	Opel Movano	2008	nie
Suchowola	Opel Vivaro	2004	tak
	Jelcz 315 GCBAM	1989	tak
Pliskowola	Renault Master	2023	nie
Szwagrów	GAZ 27057-047	2007	nie
	Jelcz 004-M	1991	nie
	Star 266	1989	
Niekrasów	Lublin 352417	1999	nie
Długoleka	Renault Master	2004	tak
	Star 244 RS	1993	tak
Ossala	Fiat Ducato	2012	tak
	MAN TGM	2024	tak
Tursko Wielkie	Scania	2024	tak
	Star A-200	1989	tak
	Ford Transit	2007	tak

Wykaz sprzętu w jednostkach OSP z terenu miasta i gminy Osiek

Lp.	Jednostka	Pompy	Agregaty prądowórcze	Pilarki	Inny sprzęt
1.	OSP w Długolęce	- pompa spalinowa AM3-NIL - pompa Honda 6XV160 - pompa Niagara	- agregat prądowórczy GEKO 2,5 kw	- pilarka spalinowa Husqvarna	- łódź 5-osobowa z silnikiem Merkury - łódź wiosłowa MEWA - zestaw hydrauliczny LUKAS
2.	OSP w Niekrasowie	- motopompa M800	-	-	-
3.	OSP w Ossali	- motopompa M800 - pompa pływająca NIAGARA - pompa szlamowa Honda	- agregat prądowórczy GEKO	- pilarka spalinowa STIHL MS440 - pilarka spalinowa MS290	- zestaw hydrauliczny HOLMATRO - piła do betonu i stali
4.	OSP w Szwagrowie	- pompa HONDA GX240-242WT30X - motopompa TOHATSU VC 72AC - motopompa M800 - pompa HONDA GX240-242WT30X	- agregat prądowórczy HONDAHC40-250	- pilarka spalinowa STIHL	- łódź wiosłowa z silnikiem zaburtowym Parsun F15 - łódź wiosłowa - sanie lodowe - zbiornik wodny
5.	OSP w Suchowoli	- pompa szlamowa Honda - motopompa M800 - pompa szlamowa PS 50	- agregat prądowórczy GEKO	- pilarka spalinowa STIHL 29	- ponton z silnikiem na przyczepie - sanie lodowe - zestaw hydrauliczny LUKAS
6.	OSP w Osieku	- pompa szlamowa WT40X - pompa pływająca POSEJDON M4/R - pompa szlamowa HONDA WT-30X - pompa szlamowa HONDA WT 20X	- agregat prądowórczy GEKO 2600 - agregat prądowórczy LIFTER - agregat prądowórczy FOGO F4001iSE - agregat prądowórczy 3 fazowy DG15000E-	- pilarka spalinowa STIHL MS260 - pilarka spalinowa STIHL MS 45440	- zestaw hydrauliczny LUKAS - wentylator oddymiający HONDA PH-VP450GX - opryskiwacz mgławicowy STIHL SR430
7.	OSP w Bukowej	- motopompa Honda QP402S - pompa HONDA GX160	-	- pilarka spalinowa STIHL MS250	-
8.	OSP w Tursku Wielkim	- motopompa M-800 - pompa szlamowa NP813 - pompa szlamowa HONDA WT30X - pompa szlamowa HONDA SST80 - pompa pływająca HONDA	- agregat prądowórczy YOGO STAR DG 7000€(3) - agregat prądowórczy GEKO 2500E-A/HHBA - agregat prądowórczy PRAMAC MES8000	- pilarka spalinowa MS290 - pilarka STIHL MS172	- łódź z silnikiem zaburtowym - przecinarka TS420 - zestaw hydrauliczny LUKAS - wentylator oddymiający PH-VP450
9.	OSP w Pliskowoli	- motopompa M800 - pompa szlamowa	- agregat prądowórczy na samochodzie Renault Master - agregat prądowórczy HONDA EM40	- pilarka spalinowa STIHL MS260	-

16.DZIAŁANIA W ZAKRESIE OCHRONY ŚRODOWISKA

Ekologiczny Związek Gmin Dorzecza Koprzywianki

Uchwałą nr XX/169/12 z dnia 28 czerwca 2012r. Rada Miejska w Osieku zdecydowała o przystąpieniu Gminy Osiek do Ekologicznego Związku Gmin Dorzecza Koprzywianki z siedzibą w Baćkowicach.

Zadaniem Związku jest ochrona i kształtowanie naturalnego środowiska dorzecza Koprzywianki. Związek podejmuje wspólne działania w zakresie ochrony wód, ziemi i powietrza oraz krajobrazu, pozyskiwania środków w realizacji inwestycji ekologicznych, planowania i wykonywania zadań publicznych w zakresie wspólnej polityki zaopatrzenia w wodę i gospodarki ściekami.

Związek umożliwia wymianę doświadczeń w realizacji zadań komunalnych, reprezentuje wspólne interesy gmin, szczególnie w zakresie zadań związanych z ekologią, a także inicjuje i wspiera indywidualne przedsięwzięcia gmin w tym kierunku.

Dzięki przystąpieniu do EZGDK możliwe stało się planowanie i wykonywanie spójnych zadań publicznych w zakresie wspólnej polityki zaopatrzenia w wodę i gospodarki ściekami oraz tworzenia warunków niezbędnych do utrzymania porządku i czystości na terenie wszystkich gmin należących do Związku.

EZGDK przejął od gminy i realizuje dla niej zadania z zakresu gospodarki odpadami, dzięki temu objęto systemem gospodarowania odpadami wszystkich właścicieli nieruchomości, a tworzone punkty selektywnego zbierania odpadów ułatwiają osiągnięcie odpowiednich poziomów recyklingu oraz ograniczenie masy odpadów komunalnych ulegających biodegradacji.

Program Ochrony Środowiska

W 2022r. został opracowany Program Ochrony Środowiska dla Gmin członkowskich Ekologicznego Związku Gmin Dorzecza Koprzywianki na lata 2022-2026 z perspektywą do roku 2029. Opracowanie to stanowi aktualizację programu na lata 2017-2020 z perspektywą do roku 2023 i został przygotowany dla terenów gmin Baćkowice, Bogoria, Dwikozy, Iwaniska, Koprzywnica, Klimontów, Lipnik, Łoniów, Obrazów, Opatów, Osiek, Ożarów, Samborzec, Sandomierz, Sadowie, Zawichost, a więc dla terenów z 3 powiatów z południowo-wschodniej części województwa świętokrzyskiego. Głównym celem Programu jest poprawa jakości życia mieszkańców oraz wzrost atrakcyjności gmin wchodzących w skład związku dla rozwoju społeczno-gospodarczego, przy racjonalnym wykorzystaniu zasobów środowiska i ich ochronie.

Uchwałą Nr XXXV/226/17 Rady Miejskiej w Osieku z dnia 28 grudnia 2017 r. został przyjęty **„Program usuwania wyrobów zawierających azbest dla Gminy Osiek na lata 2017-2032”**.

Podstawowym celem Programu jest usunięcie azbestu i wyrobów zawierających azbest z terenu Gminy Osiek, a przez to wyeliminowanie szkodliwego wpływu i niebezpiecznych dla zdrowia skutków działania azbestu. Gmina Osiek prognozuje usunięcie wszystkich wyrobów zawierających azbest do 2032 roku. Program zakłada realizację następujących zadań:

- 1) Oczyszczenie terenu Gminy Osiek z wyrobów zawierających azbest.
- 2) Wyeliminowanie negatywnych skutków zdrowotnych dla mieszkańców spowodowanych kontaktem z włóknami azbestu.
- 3) Sukcesywna likwidacja szkodliwego oddziaływania azbestu na środowisko.
- 4) Stworzenie optymalnych warunków do wdrażania przepisów prawnych oraz norm postępowania z wyrobami zawierającymi azbest.
- 5) Finansowa pomoc mieszkańcom w realizacji usuwania wyrobów zawierających azbest w sposób zgodny z przepisami prawa.

Program Oczyszczania Kraju z Azbestu jest wynikiem realizacji ustawy z dnia 19 czerwca 1997 r. o zakazie stosowania wyrobów zawierających azbest (Dz. U. z 2020 r. poz. 1680.) oraz odpowiednich przepisów wykonawczych do tej ustawy. Program został przyjęty przez Radę Ministrów Rzeczypospolitej Polskiej 14 maja 2002 r. jako „Program usuwania azbestu i wyrobów zawierających azbest stosowanych na terytorium Polski” (KPUA). Następnie został zastąpiony uchwałą nr 122/2009 z dnia 14 lipca 2009 roku (zmienionej uchwałą Nr 39/2010 z 15 marca 2010 r.) i w obecnej formie funkcjonuje jako Program Oczyszczania Kraju z Azbestu na lata 2009 -2032 (POKzA).

Plan Gospodarki Odpadami dla Powiatu Staszowskiego został przyjęty uchwałą Rady Powiatu Nr XIX/114/07 z dnia 20 grudnia 2007 r. W Planie zawarto informację, iż we wszystkich gminach należących do powiatu, w roku 2006 zostało wytworzone 13,29 Mg materiałów zawierających azbest. Jednocześnie oszacowano, iż ilość azbestu znajdującego się na terenie gminy Osiek wynosi ok. 3 658 Mg. Jednocześnie na terenie powiatu brak jest składowisk odpadów zawierających azbest (najbliższe z nich znajduje się w gminie Tuczępy).

Inwentaryzacja wyrobów zawierających azbest na terenie Gminy Osiek

Najpowszechniej stosowanym materiałem zawierającym szkodliwe włókna azbestowe są płyty azbestowo-cementowe, popularnie zwane eternitem. Na terenie gminy Osiek

(na dzień: 17 kwietnia 2025 r.) zidentyfikowano płyty azbestowo-cementowe o łącznej powierzchni: 314 275 m², w tym ilość unieszkodliwiona: 56 052 m².

Dane wyrobów azbestowych w poszczególnych rodzajach budynków

Lp.	Funkcja budynku	Ilość	Masa [kg]	Powierzchnia [m2]
1	Budynki mieszkalne	570	1 272 315	84 821
2	Budynki gospodarcze	1 368	3 016 510,5	201 100,7
3	Budynki mieszkalno-gospodarcze	9	28 144,5	1 876,3
4	Budynki przemysłowe	3	23 145	1 543
5	Budynki użyteczności publicznej	0	0	0
6	Azbest zmagazynowany	16	33 750	2 250
7	Inne	337	340 260	22 684
RAZEM POZYCJE (od 1 do 7)		2 303	4 714 125	314 275
8	Unieszkodliwione wyroby	363	840 780	56 052
POZOSTAŁO WYROBÓW (od 1 do 7 pomniejszone o (-) 8)		1940	3 873 345	258 223

Na terenie gminy zostało zidentyfikowanych ponad dwa tysiące trzysta obiektów mieszkalnych, gospodarczych, przemysłowych i innych, w których wykorzystywane są płyty azbestowo-cementowe, jako pokrycia dachowe, składy oraz elementy konstrukcyjne obiektów. Wśród mieszkańców zostały zebrane informacje o przestrzennym rozmieszczeniu wyrobów azbestowych. Zgromadzone dane wykazały, że na terenie Gminy Osiek nie znajdują się obiekty użyteczności publicznej, w których jako elementy konstrukcyjne wykorzystano wyroby zawierające azbest.

Rodzaj wyrobów zawierających azbest

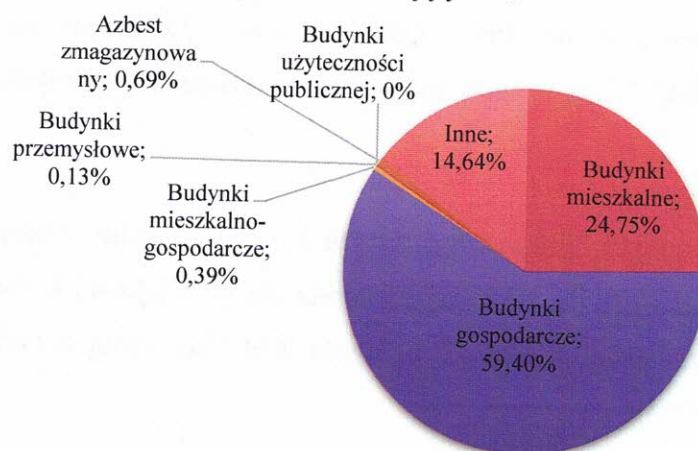

Właścicielami ponad 99% zinwentaryzowanego azbestu są osoby fizyczne, a pozostałe 0,35% należy do osób prawnych. Łącznie zinwentaryzowano 2303 obiektów budowlanych, z czego 24,75% stanowią budynki mieszkalne, 59,4% gospodarcze, 0,39% mieszkalno-gospodarcze, 14,64% to inne obiekty, 0,69% azbestu jest składowane. 0,13% spośród zinwentaryzowanych budynków pełni funkcje przemysłowe.

Stopień pilności usuwania azbestu

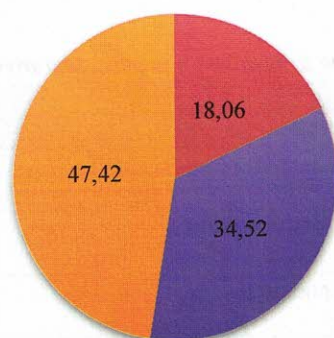

■ I stopnia ■ II stopnia ■ III stopnia

Większość wyrobów zawierających azbest na terenie gminy posiada najniższy stopień pilności (stopień III) co oznacza, iż mogą one być nadal użytkowane a ponowną ocenę ich stanu technicznego należy dokonać w okresie 5 lat. Pilna potrzeba usunięcia/zabezpieczenia/odbioru dotyczy 18,06% wyrobów azbestowych.

Harmonogram realizacji Programu

Harmonogram realizacji Programu podzielono na trzy etapy, dla których wyznaczone zostały konkretne zadania.

- 1) **ETAP I – 2017 – 2019 (Cele krótkookresowe)** – intensyfikacja podjętych działań związanych z usuwaniem azbestu, edukacją i pozyskiwaniem funduszy na ten cel.
- 2) **ETAP II – 2020 – 2024 (Cele średniookresowe)** – kontynuowanie kampanii informacyjnej w społeczeństwie, intensyfikacja usuwania azbestu, monitoring prowadzonych działań.
- 3) **ETAP III – 2025 – 2032 (Cele długookresowe)** – podtrzymanie dotychczasowych kierunków działań, ich okresowy monitoring i ewentualna aktualizacja.

W 2024 roku z terenu Gminy Osiek w ramach *Programu wyrobów zawierających azbest* usunięto 104,52 Mg / 6968 m² – kwota wykonania przedmiotu zadania wynosi: 36 009,23 zł.

Plan Gospodarki Niskoemisyjnej dla Miasta i Gminy Osiek na lata 2018-2024 zatwierdzony i przyjęty do realizacji uchwałą Rady Miejskiej w Osieku nr XLI/272/18 z dnia 27 sierpnia 2018r. zmienioną uchwałą Rady Miejskiej w Osieku nr XXV/191/21 z dnia 24 lutego 2021r.

Plan Gospodarki Niskoemisyjnej jest dokumentem strategicznym, tworzonym dla całego obszaru gminy. Określa działania jakie należy podjąć na rzecz poprawy stanu środowiska zwłaszcza na obszarach gdzie stwierdzono przekroczenie dopuszczalnych norm zanieczyszczeń powietrza i realizowane są programy ochrony powietrza oraz plany działań krótkoterminowych.

Potrzeba opracowania i realizacji Planu gospodarki niskoemisyjnej (PGN) dla Miasta i Gminy Osiek wynika z niskoemisyjnej polityki unijnej i krajowej, która skupia się przede wszystkim na redukcji emisji gazów cieplarnianych, zwiększeniu efektywności energetycznej oraz wzroście wykorzystania odnawialnych źródeł energii.

Struktura opracowanego Planu jest zgodna z zaleceniami Narodowego Funduszu Ochrony Środowiska i Gospodarki Wodnej, które zostały zawarte w dokumencie „Szczegółowe zalecenia dotyczące struktury planu gospodarki niskoemisyjnej” i dotyczy całego obszaru gminy.

17.PROGRAM OPIEKI NAD ZWIERZĘTAMI

W dniu 16 lutego 2024r. uchwałą nr LVII/377/24 Rada Miejska w Osieku przyjęła Program opieki nad zwierzętami bezdomnymi oraz zapobiegania bezdomności zwierząt na terenie gminy Osiek na rok 2024.

„Program opieki nad zwierzętami(...)”, został opracowany dla terenu całej gminy w celu zapewnienia bezdomnym zwierzętom miejsca w schroniskach, opieki nad wolno żyjącymi kotami, poszukiwania właścicieli dla bezdomnych zwierząt, zapewnienia miejsca dla zwierząt gospodarskich w przypadku odebrania zwierzęcia właścicielowi oraz zapewnienia całodobowej opieki weterynaryjnej w przypadku zdarzeń drogowych z udziałem zwierząt.

W ramach realizacji założeń „Programu opieki nad zwierzętami(...)”, wyłoniono schronisko z którym podpisano umowę na odławianie i zapewnienie miejsca dla bezdomnych zwierząt, a także zapewniono miejsca w gospodarstwie rolnym dla zwierząt gospodarskich. Całodobową opiekę weterynaryjną w przypadku zdarzeń drogowych z udziałem zwierząt zapewnia Gabinet Weterynaryjny w Osieku.

Rok	2019	2020	2021	2022	2023	2024
Ilość odłowionych bezpiecznych zwierząt	15 szt.	8 szt.	18 szt.	15 szt.	16 szt.	14 szt.
- w tym psów	15 szt.	8 szt.	18 szt.	15 szt.	16 szt.	14 szt.

Tab. 1 Zestawienie ilości odłowionych bezpiecznych zwierząt w latach 2019-2024

18. PRZYNALEŻNOŚĆ GMINY DO STOWARZYSZEŃ

LGD „Dorzecze Wisły”

Uchwałą Nr XV/99/2008 Rady Miejskiej w Osieku z dnia 30 kwietnia 2008r. Miasto i Gmina Osiek przystąpiło do Lokalnej Grupy Działania pn. „Dorzecze Wisły” w charakterze członka zwyczajnego.

Obszar działalności LGD Dorzecze Wisły obejmuje 5 gmin, w jego skład wchodzi ok. 34 tys. mieszkańców i leży na południowy wschód od stolicy województwa świętokrzyskiego – Kielc. Gminy wchodzące w skład LGD administracyjnie przynależą do powiatu ziemskiego staszowskiego – Miasto i Gmina Połaniec i Osiek, Gmina Łubnice, Oleśnica i Rytwiany. Lokalna Grupa Działania- Dorzecze Wisły jest dobrowolnym, samorządnym, trwałym zrzeszeniem osób fizycznych i osób prawnych, w tym jednostek samorządu terytorialnego, reprezentujących sektor publiczny, gospodarczy i społeczny, mającym m.in. na celu: działanie na rzecz zrównoważonego rozwoju obszarów wiejskich, aktywizowanie ludności wiejskiej, realizację lokalnej strategii rozwoju opracowanej przez Stowarzyszenie, udzielanie wsparcia mieszkańcom obszaru objętego lokalną strategią rozwoju w zakresie przygotowania projektów i pozyskiwania środków na ich realizację. Stowarzyszenie zostało utworzone w oparciu o art. 15 ustawy z dnia 7 marca 2007 roku o wspieraniu rozwoju obszarów wiejskich z udziałem środków EFR na rzecz ROW. Podstawowym celem Lokalnej Grupy Działania – Dorzecze Wisły jest lepsze wykorzystanie potencjału rozwojowego 5 gmin członków stowarzyszenia, poprawę ich atrakcyjności jako miejsca do prowadzenia działalności gospodarczej czy miejsca zamieszkania oraz aktywizacji i rozwoju współpracy społeczeństwa lokalnego. Długofalowym celem jest również rozwijanie i ugruntowanie poczucia identyfikacji mieszkańców z własnymi miejscowościami. Poprzez organizowanie promocji regionu i działań zachęcanie społeczności do aktywnego udziału w inicjatywach realizowanych przez LGD, a przyjezdnych gości do korzystania z walorów i uroków przyrodniczo-kulturowych jak również atrakcji położonych na jego obszarze.

LGD „Świętokrzyski Karp”

Uchwałą Nr XXIX/206/09 Rady Miejskiej w Osieku z dnia 25 września 2009 roku Gminy Osiek przystąpiła do Stowarzyszenia – lokalna grupa rybacka o nazwie „LGR Świętokrzyski Karp” Gmina Osiek jako członkiem zwyczajnym stowarzyszenia. Celem Stowarzyszenia działającego jako Lokalna Grupa Rybacka (dalej „LGR”) jest wspieranie zrównoważonego rozwoju sektora rybackiego oraz działanie na rzecz zrównoważonego rozwoju obszarów zależnych od rybactwa zgodnego z Programem Operacyjnym „Zrównoważony rozwój sektora

rybołówstwa i nadbrzeżnych obszarów rybackich 2007-2013”. Utworzenie Stowarzyszenia stworzyło możliwość uzyskania dofinansowania na zadania z zakresu turystyki, edukacji, kultury, infrastruktury komunalnej oraz daje możliwości rybakom i osobom związanym z rybołówstwem, a także Stowarzyszeniom na uzyskanie dofinansowania na realizację inwestycji.

19. INFORMACJA O PODJĘTYCH UCHWAŁACH RADY MIEJSKIEJ W OSIEKU

ROK 2024

Uchwały Rady Miejskiej w Osieku – kadencja 2018-2024

Lp.	numer uchwały	w sprawie
1.	LVII/371/24 z dnia 16.02.2024 r.	udzielenia dotacji dla Parafii pod wezwaniem św. Stanisława Biskupa i Męczennika w Osieku z przeznaczeniem na realizację prac konserwatorskich, restauratorskich lub robót budowlanych przy zabytkach wpisanych do rejestru zabytków
2.	LVII/372/24 z dnia 16.02.2024 r.	udzielenia dotacji dla Parafii pod wezwaniem Nawiedzenia Najświętszej Maryi Panny w Niekrasowie z przeznaczeniem na realizację prac konserwatorskich, restauratorskich lub robót budowlanych przy zabytkach wpisanych do rejestru zabytków
3.	LVII/373/24 z dnia 16.02.2024 r.	zmian w budżecie Miasta i Gminy Osiek na 2024 rok
4.	LVII/374/24 z dnia 16.02.2024 r.	zmiany Wieloletniej Prognozy Finansowej Miasta i Gminy Osiek na lata 2024-2031
5.	LVII/375/24 z dnia 16.02.2024 r.	ustalenia wysokości ekwiwalentu pieniężnego dla strażaka ratownika ochotniczej straży pożarnej i kandydata na strażaka ratownika w ochotniczej straży pożarnej
6.	LVII/376/24 z dnia 16.02.2024 r.	wyrażenia zgody na zawarcie kolejnej umowy dzierżawy nieruchomości
7.	LVII/377/24 z dnia 16.02.2024 r.	Programu opieki nad zwierzętami bezdomnymi oraz zapobiegania bezdomności zwierząt na terenie gminy Osiek na rok 2024
8.	LVII/378/24 z dnia 16.02.2024 r.	powołania Komisji Inwentaryzacyjnej ds. komunalizacji

		mienia
9.	LVII/379/24 z dnia 16.02.2024 r.	uchwalenia Gminnego Programu Profilaktyki i Rozwiązywania Problemów Alkoholowych oraz Przeciwdziałania Narkomanii na lata 2024-2025
10.	LVII/380/24 z dnia 16.02.2024 r.	przyjęcia Programu Wspierania Rodziny dla Miasta i Gminy Osiek na lata 2024-2026
11.	LVIII/381/24 z dnia 28.02.2024 r.	zmian w budżecie Miasta i Gminy Osiek na 2024 rok
12.	LIX/382/24 z dnia 19.03.2024 r.	udzielenia przez Gminę Osiek pomocy finansowej Powiatowi Staszowskiemu (dotyczy zadania pn.: „Budowa przejścia dla pieszych w ciągu drogi powiatowej nr 1837T (0814T) Ossala w miejscowości Ossala”)
13.	LIX/383/24 z dnia 19.03.2024 r.	udzielenia przez Gminę Osiek pomocy finansowej Powiatowi Staszowskiemu (dotyczy zadania pn.: „Budowa przejścia dla pieszych w ciągu drogi powiatowej nr 1869T (0855T) Osiek – Otoka w miejscowości Długoleśka”)
14.	LIX/384/24 z dnia 19.03.2024 r.	zmian w budżecie Miasta i Gminy Osiek na 2024 rok
15.	LIX/385/24 z dnia 19.03.2024 r.	zmiany Wieloletniej Prognozy Finansowej Miasta i Gminy Osiek na lata 2024-2031
16.	LX/386/24 z dnia 25.04.2024 r.	zmian w budżecie Miasta i Gminy Osiek na 2024 rok

Uchwały Rady Miejskiej w Osieku – kadencja 2024-2029

Lp.	numer uchwały	w sprawie
1.	I/1/24 z dnia 07.05.2024 r.	powołania komisji skrutacyjnej do przeprowadzenia głosowania w wyborach przewodniczącego Rady Miejskiej w Osieku
2.	I/2/24 z dnia 07.05.2024 r.	stwierdzenia wyboru przewodniczącego Rady Miejskiej w Osieku
3.	I/3/24 z dnia 07.05.2024 r.	powołania komisji skrutacyjnej do przeprowadzenia głosowania w wyborach wiceprzewodniczących Rady Miejskiej w Osieku
4.	I/4/24 z dnia 07.05.2024 r.	stwierdzenia wyboru wiceprzewodniczących Rady Miejskiej w Osieku
5.	II/5/24 z dnia 14.05.2024 r.	powołania Komisji Rewizyjnej

6.	II/6/24 z dnia 14.05.2024 r.	powołania Komisji Skarg, Wniosków i Petycji
7.	II/7/24 z dnia 14.05.2024 r.	powołania Komisji Budżetu
8.	II/8/24 z dnia 14.05.2024 r.	powołania Komisji Infrastruktury, Rozwoju Gospodarczego i Rolnictwa
9.	II/9/24 z dnia 14.05.2024 r.	powołania Komisji Oświaty, Kultury, Zdrowia i Opieki Społecznej
10.	II/10/24 z dnia 14.05.2024 r.	ustalenia wynagrodzenia Burmistrza Miasta i Gminy Osiek
11.	II/11/24 z dnia 14.05.2024 r.	zmiany Uchwały NR LI/323/23 z dnia 30 maja 2023 roku w sprawie powołania Rady Społecznej Miejsko-Gminnego Samodzielnego Publicznego zakładu Opieki Zdrowotnej w Osieku
12.	II/12/24 z dnia 14.05.2024 r.	zmiany uchwały NR XX/169/12 Rady Miejskiej w Osieku z dnia 28 czerwca 2012 r. w sprawie przystąpienia do Ekologicznego Związku Gmin Dorzecza Koprzywianki
13.	II/13/24 z dnia 14.05.2024 r.	przyjęcia „Gminnego Programu Przeciwdziałania Przemocy Domowej i Ochrony Osób Doznających Przemocy Domowej w Gminie Osiek na lata 2024-2027”
14.	II/14/24 z dnia 25.06.2024 r.	udzielenia Burmistrzowi Miasta i Gminy Osiek wotum zaufania
15.	II/15/24 z dnia 25.06.2024 r.	zatwierdzenia sprawozdania finansowego wraz ze sprawozdaniem z wykonania budżetu Miasta i Gminy Osiek za 2023 rok
16.	II/16/24 z dnia 25.06.2024 r.	absolutorium dla Burmistrza Miasta i Gminy Osiek z tytułu wykonania budżetu Miasta i Gminy Osiek za 2023 rok
17.	II/17/24 z dnia 25.06.2024 r.	zmian w budżecie Miasta i Gminy Osiek na 2024 rok
18.	II/18/24 z dnia 25.06.2024 r.	zmiany Wieloletniej Prognozy Finansowej Miasta i Gminy Osiek na lata 2024-2031
19.	II/19/24 z dnia 25.06.2024 r.	zatwierdzenia rocznego sprawozdania finansowego Miejsko-Gminnego Samodzielnego Publicznego Zakładu Opieki Zdrowotnej w Osieku
20.	II/20/24 z dnia 25.06.2024 r.	oceny sytuacji ekonomiczno-finansowej Miejsko-Gminnego Samodzielnego Publicznego Zakładu Opieki

		Zdrowotnej w Osieku
21.	II/21/24 z dnia 25.06.2024 r.	zmiany Uchwały NR LI/323/23 Rady Miejskiej w Osieku z dnia 30 maja 2023 roku w sprawie powołania Rady Społecznej Miejsko - Gminnego Samodzielnego Publicznego Zakładu Opieki Zdrowotnej w Osieku
22.	II/22/24 z dnia 25.06.2024 r.	wyboru przedstawiciela do Rady Społecznej Samodzielnego Publicznego Zespołu Zakładów Opieki Zdrowotnej w Staszowie
23.	II/23/24 z dnia 25.06.2024 r.	ustalenia szczegółowych zasad ponoszenia odpłatności za pobyt w ośrodkach wsparcia i mieszkaniach treningowych lub wspomaganych
24.	II/24/24 z dnia 25.06.2024 r.	wyboru Opiekuna Młodzieżowej Rady Miejskiej w Osieku
25.	II/25/24 z dnia 25.06.2024 r.	przedłużenia istniejącej nazwy ulicy Wspólnej w mieście Osiek, gmina Osiek
26.	III/26/24 z dnia 29.07.2024 r.	zmian w budżecie Miasta i Gminy Osiek na 2024 rok
27.	III/27/24 z dnia 29.07.2024 r.	zmiany Wieloletniej Prognozy Finansowej Miasta i Gminy Osiek na lata 2024-2031
28.	III/28/24 z dnia 29.07.2024 r.	zmiany uchwały zasad udzielania dotacji na prace konserwatorskie, restauratorskie lub roboty budowlane przy zabytku wpisanym do rejestru zabytków lub znajdujących się w gminnej ewidencji zabytków, położonych na terenie Gminy Osiek
29.	III/29/24 z dnia 29.07.2024 r.	zmiany uchwały zmiany uchwały nr LV/351/23 Rady Miejskiej w Osieku z dnia 28 listopada 2023 r. w sprawie uchwalenia programu współpracy Miasta i Gminy Osiek z organizacjami pozarządowymi i podmiotami wymienionymi w art. 3 ust.3 ustawy z dnia 24 kwietnia 2003 roku o działalności pożytku publicznego i o wolontariacie na rok 2024
30.	V/30/24 z dnia 16.09.2024 r.	udzielenia przez Gminę Osiek pomocy finansowej Powiatowi Staszowskiemu (dotyczy przebudowy drogi powiatowej nr 1839T Strużki-Szwagrów)
31.	V/31/24 z dnia 16.09.2024 r.	udzielenia przez Gminę Osiek pomocy finansowej Powiatowi Staszowskiemu (dotyczy przebudowy odcinków dróg powiatowych nr 1709T, 1830T,1835T,1832T,1839T)

32.	V/32/24 z dnia 16.09.2024 r.	udzielenia przez Gminę Osiek pomocy finansowej Powiatowi Staszowskiemu (dotyczy zakupu ambulansów)
33.	V/33/24 z dnia 16.09.2024 r.	zmian w budżecie Miasta i Gminy Osiek na 2024 rok
34.	V/34/24 z dnia 16.09.2024 r.	zmiany Wieloletniej Prognozy Finansowej Miasta i Gminy Osiek na lata 2024-2031
35.	V/35/24 z dnia 16.09.2024 r.	określenia szczegółowych zasad sposobu i trybu umarzania, odraczania terminu spłat oraz rozkładania na raty należności pieniężnych mających charakter cywilnoprawnych przypadających Gminie Osiek, jak również jednostkom podległym oraz wskazania organu do tego uprawnionego
36.	V/36/24 z dnia 16.09.2024 r.	ustalenia stawki za 1 km przebiegu pojazdu uwzględnianej przy obliczaniu zwrotu rodzicom kosztów przewozu dzieci, młodzieży, uczniów niepełnosprawnych oraz rodziców do placówek oświatowych
37.	VI/37/24 z dnia 04.10.2024 r.	zmian w budżecie Miasta i Gminy Osiek na 2024 rok
38.	VI/38/24 z dnia 04.10.2024 r.	zmiany Wieloletniej Prognozy Finansowej Miasta i Gminy Osiek na lata 2024-2031
39.	VI/39/24 z dnia 04.10.2024 r.	wyrażenia zgody na zawarcie umowy z operatorem na świadczenie usług w zakresie publicznego transportu zbiorowego o charakterze użyteczności publicznej na 2024 rok
40.	VI/40/24 z dnia 04.10.2024 r.	wyrażenia zgody na złożenie wniosku o dofinansowanie i przyjęcia do realizacji przedsięwzięcia pn. „Termomodernizacja budynków edukacyjnych w Gminie Osiek” w ramach programu priorytetowego NFOŚiGW „Wymiana źródeł ciepła i poprawa efektywności energetycznej szkół”
41.	VII/41/24 z dnia 30.10.2024 r.	zmian w budżecie Miasta i Gminy Osiek na 2024 rok
42.	VIII/42/24 z dnia 06.11.2024 r.	zmian w budżecie Miasta i Gminy Osiek na 2024 rok
43.	VIII/43/24 z dnia 06.11.2024 r.	zmiany Wieloletniej Prognozy Finansowej Miasta i Gminy Osiek na lata 2024-2031
44.	VIII/44/24 z dnia 06.11.2024 r.	przyjęcia Programu Opieki nad Zabytkami dla Miasta

		i Gminy Osiek na lata 2024-2027-Aktualizacja
45.	VIII/45/24 z dnia 06.11.2024 r.	wspólnego przygotowania i realizacji projektu partnerskiego pn.: „Budowa magazynów energii dla istniejących instalacji fotowoltaicznych w ramach partnerskiego projektu parasolowego na terenie powiatów buskiego, pińczowskiego, staszowskiego i sandomierskiego”
46.	IX/46/24 z dnia 29.11.2024 r.	zmian w budżecie Miasta i Gminy Osiek na 2024 rok
47.	IX/47/24 z dnia 29.11.2024 r.	zmiany Wieloletniej Prognozy Finansowej Miasta i Gminy Osiek na lata 2024-2031
48.	IX/48/24 z dnia 29.11.2024 r.	określenia wysokości stawek podatku od nieruchomości na terenie Miasta i Gminy Osiek
49.	IX/49/24 z dnia 29.11.2024 r.	obniżenia ceny skupu żyta przyjmowanej jako podstawa obliczania podatku rolnego na obszarze Miasta i Gminy Osiek na 2025 rok
50.	IX/50/24 z dnia 29.11.2024 r.	przystąpienia do sporządzania planu ogólnego
51.	IX/51/24 z dnia 29.11.2024 r.	wyrażenia zgody na przystąpienie do Społecznej Inicjatywy Mieszkaniowej „SIM SMS” sp. z o.o. z siedzibą w Jędrzejowie
52.	X/52/24 z dnia 30.12.2024 r.	zmian w budżecie Miasta i Gminy Osiek na 2024 rok
53.	X/53/24 z dnia 30.12.2024 r.	zmiany Wieloletniej Prognozy Finansowej Miasta i Gminy Osiek na lata 2024-2029
54.	X/54/24 z dnia 30.12.2024 r.	uchwalenia preliminarza wydatków na realizację Gminnego Programu Profilaktyki i Rozwiązywania Problemów Alkoholowych oraz Przeciwdziałania Narkomanii na rok 2025
55.	X/55/24 z dnia 30.12.2024 r.	uchwalenia Programu współpracy Miasta i Gminy Osiek z organizacjami pozarządowymi i podmiotami wymienionymi w art. 3 ust. 3 ustawy z dnia 24 kwietnia 2003 r. o działalności pożytku publicznego i o wolontariacie na rok 2025
56.	X/56/24 z dnia 30.12.2024 r.	przystąpienia Gminy Osiek do Stowarzyszenia pn. Związek Miast i Gmin Regionu Świętokrzyskiego
57.	X/57/24 z dnia 30.12.2024 r.	zatwierdzenia wniosku o wsparcie ze środków Rządowego Funduszu Rozwoju Mieszkalnictwa na sfinansowanie objęcia udziałów w „SIM SMS” sp. z

		o.o.
58.	X/58/24 z dnia 30.12.2024 r.	rocznego planu pracy Rady Miejskiej w Osieku
59.	X/59/24 z dnia 30.12.2024 r.	zatwierdzenia rocznego planu pracy Komisji Rewizyjnej
60.	X/60/24 z dnia 30.12.2024 r.	zatwierdzenia rocznego planu pracy Komisji Skarg, Wniosków i Petycji
61.	X/61/24 z dnia 30.12.2024 r.	zatwierdzenia rocznego planu pracy Komisji Budżetu
62.	X/62/24 z dnia 30.12.2024 r.	zatwierdzenia rocznego planu pracy Komisji Oświaty, Kultury, Zdrowia i Opieki Społecznej
63.	X/63/24 z dnia 30.12.2024 r.	zatwierdzenia rocznego planu pracy Komisji Infrastruktury, Rozwoju Gospodarczego i Rolnictwa
64.	X/64/24 z dnia 30.12.2024 r.	uchwalenie budżetu Miasta i Gminy Osiek na 2025 rok
65.	X/65/24 z dnia 30.12.2024 r.	uchwalenie Wieloletniej Prognozy Finansowej Miasta i Gminy Osiek na lata 2025-2030

20. WSKAZANIE PRIORYTETÓW NA KOLEJNY ROK

1. Rozwój infrastruktury drogowej i komunikacyjnej.
2. Rozpoczęcie i realizacja budowy sieci wodociągowo-kanalizacyjnej na terenie gminy.
3. Ochrona środowiska i zrównoważony rozwój.
4. Wspieranie lokalnej przedsiębiorczości.
5. Poprawa dostępności do opieki zdrowotnej i usług medycznych.
6. Zakończenie inwestycji obejmującej zmianę sposobu użytkowania pomieszczeń biblioteki w Osieku na żłobek samorządowy i oddanie obiektu do użytkowania.
7. Współpraca z instytucjami rządowymi i samorządowymi w celu zwiększenia wsparcia finansowego dla gminy.

Ponadto władze Gminy planują podjąć działania zmierzające do kompleksowej przebudowy Rynku, który stanowi centralny punkt przestrzeni publicznej oraz ważne miejsce spotkań mieszkańców i organizacji wydarzeń kulturalnych. Planowana inwestycja ma na celu poprawę estetyki i funkcjonalności tego obszaru ale również wzmocnienie jego roli społecznej i gospodarczej. Planowane konsultacje z mieszkańcami pozwolą lepiej dopasować założenia inwestycji do oczekiwań społeczności lokalnej.

21. PODSUMOWANIE

Dziękujemy za zapoznanie się z Raportem o stanie Gminy Osiek za rok 2024. Jest on zbiorem informacji pozwalających poznać specyfikę i uwarunkowania podejmowania samorządowych decyzji.

Mamy nadzieję, że dokument opracowany przez pracowników merytorycznych Urzędu Miasta i Gminy oraz gminnych jednostek organizacyjnych w przyjazny sposób przekazał najważniejsze informacje związane z funkcjonowaniem naszej „małej Ojczyzny”. Rok 2024 był czasem intensywnej pracy i dynamicznego rozwoju naszej gminy. Pomimo licznych wyzwań udało się zrealizować wiele istotnych inwestycji oraz inicjatyw służących poprawie jakości życia mieszkańców. Te działania nie byłyby możliwe, gdyby nie zaangażowanie i wiedza pracowników, Radnych, Sołtysów, Rad Sołeckich, a przede wszystkim mieszkańców, którzy najlepiej wiedzą, co należy poprawić w ich otoczeniu. Dziękujemy wszystkim za wsparcie, informacje i napływające wnioski, z których część została zrealizowana w 2024 roku, a kolejne oczekują na realizację w tegorocznym i przyszłych budżetach. Mając na względzie stały rozwój naszej Gminy oraz dalsze podnoszenie standardu życia mieszkańców, zapraszamy do debaty oraz wspólnych rozmów. Wierzymy, że Gmina Osiek będzie gminą otwartą, nowoczesną i przyjazną każdemu jej mieszkańcowi. Zachęcamy również do aktywnego uczestnictwa w życiu naszej lokalnej społeczności.